REVISTA DA APM

Publicação da Associação Paulista de Medicina

Agosto de 2008
Nº 592

INTEGRAÇÃO

No primeiro semestre, caravana da APM, formada por diretores, visitou regionais a fim de debater assuntos de interesse dos associados

Salomão & Zoppi: pioneirismo nos avanços da Medicina Diagnóstica Brasileira.

Medicina Personalizada

Recentemente, a Divisão de Genômica do Salomão & Zoppi Medicina Diagnóstica passou a executar exames que permitem detectar e prevenir os riscos advindos do tratamento quimioterápico, ou seja, a terapia individualizada.

Além desse serviço, a Divisão de Genômica disponibiliza também outros exames farmacogenéticos, envolvendo drogas, como os inibidores da bomba de próton e antidepressivos.

Uma outra novidade da terapia individualizada é beneficiar as mulheres que fazem uso do tamoxifeno. É possível, por meio desses exames, saber quais delas devem prosseguir com a administração desse fármaco. Por exemplo, para que o tamoxifeno exerça seu efeito, ele precisa ser transformado na sua forma ativa, conhecida como endoxifeno. Essa etapa ocorre no fígado, por intermédio da ação de uma enzima conhecida como CYP2D6. Dependendo do perfil genético da paciente, essa enzima pode ter ação reduzida, o que determina menor produção do endoxifeno e conseqüentemente, diminuição do efeito benéfico do tamoxifeno.

Para maiores detalhes desses e outros serviços, consulte a Central de Atendimento.

SZ SALOMÃO & ZOPPI
medicina diagnóstica

www.lsz.com.br • Central de Atendimento: (11) **5576-7878**

REVISTA DA APM

Publicação da Associação Paulista de Medicina
Edição nº 592 – Agosto de 2008

REDAÇÃO
Av. Brigadeiro Luís Antônio, 278
Cep 01318-901 – São Paulo – SP
Fones: (11) 3188-4200/3188-4300
Fax: (11) 3188-4369
E-mail: comunica@apm.org.br

Diretores Responsáveis
Nicolau D'Amico Filho
Roberto Lotfi Junior

Editor Responsável
Ulisses de Souza – MTb 11.459–SP

Editora
Luciana Oncken – MTb 46.219–SP

Repórteres
Carla Nogueira
Leandro de Godoi

Editor de Arte
Leandro Deltrejo

Capa
Ilustração: André Barbosa

Colaborador
André Barbosa (Ilustrações)

Projeto e Produção Gráfica
Cubo Editorial e Notícias
ulisses@ecubo.com.br

Fotos: Osmar Bustos
Revisora: Thais Oncken
Secretaria: Rosenaide da Silva
Assistente de Comunicação:
Fernanda de Oliveira

Comercialização
Departamento Marketing da APM
Arnaldo Simões
Fones: (11) 3188-4298
Fax: (11) 3188-4293

Periodicidade: mensal
Tiragem: 30 mil exemplares
Circulação: Estado de São Paulo
(Inclui **Suplemento Cultural**)

Portal da APM
www.apm.org.br

Nicolau D'Amico Filho Roberto Lotfi Jr.

APRESENTAÇÃO

Eleição e Integração

Estamos no mês das eleições para a renovação da diretoria da Associação Paulista de Medicina (APM), das distritais e das regionais. Nesta edição, publicamos os candidatos da chapa única, que se apresentam para administrar a entidade no próximo triênio, de 2008 a 2011.

Nossa matéria de capa é sobre o esforço da atual diretoria em promover a integração entre a sede, onde funcionam seus departamentos, e as regionais da APM, espalhadas por todas as regiões do Estado de São Paulo. Muitas reuniões foram transferidas e realizadas nas regionais. O resultado das andanças da "Caravana da APM" pode ser conferido nas páginas desta edição.

Boa leitura!

Nicolau D'Amico Filho e Roberto Lotfi Jr.
Diretores de Comunicação

CONTEÚDO

3 Apresentação
4 Editorial
5 CAPA
Integração

Jorge Curi, no Hospital Regional de Bauru

10 Interior
12 Nova Diretoria
26 Intermed 2008
28 Enade
30 Cultura

Orquestra Limiar, no Instituto do Câncer "Octávio Frias de Oliveira"

32 Radar Médico
34 Dúvidas Contábeis
36 Agenda Científica
38 Agenda Cultural
40 Produtos & Serviços
41 Literatura
42 Por Dentro do SUS
44 Classificados

Jorge Carlos Machado Curi
PRESIDENTE DA APM

EDITORIAL

Caos no ensino médico brasileiro

Recentemente, o Ministério da Educação divulgou os resultados do Enade 2007, o antigo Provão. As conclusões foram ao encontro de denúncias há anos reiteradas por entidades médicas de todo o país, entre elas, a Associação Paulista de Medicina: em nosso meio, um a cada quatro alunos formados atualmente é oriundo de escolas de medicina sem a mínima condição de oferecer uma formação adequada. A má qualidade do ensino médico, aliás, é um reflexo da irresponsável abertura indiscriminada de cursos. Trata-se, mais grave ainda, de um crime contra o próprio exercício da profissão e um risco real à saúde e à vida dos cidadãos.

O governo tem de combater imediatamente esse desvio, para não se transformar em cúmplice, mesmo que involuntariamente, dessa situação. Faz anos que os médicos dão o diagnóstico do problema, mas as autoridades não agem. Agora que o caos é reconhecido oficialmente, o que se espera das autoridades são medidas drásticas, como o fechamento das escolas médicas sem qualidade e a proibição de abertura de novas, até para atender a uma exigência da sociedade.

É sabido que o Brasil não precisa de mais médicos, não precisa de quantidade, e sim de qualidade. Temos cerca de 330 mil médicos, numa média de um para cada 600 habitantes; nos grandes centros a relação é até de um profissional para 200 cidadãos. Aliás, a Organização Mundial de Saúde (OMS) preconiza que a proporção ideal é de um médico para mil habitantes. Portanto, esse não é o nosso problema.

Nos países desenvolvidos, há meios de controle para impedir que escolas se alastrem sem necessidade e existe rigorosa fiscalização para garantir o bom nível do aprendizado. No Brasil, enquanto não houver a regulamentação dos cursos já existentes e a imediata interrupção da abertura de novos, permaneceremos reféns de maus empresários da educação, que priorizam o ganho de dinheiro fácil em detrimento da saúde da população.

Infelizmente, volto a frisar, parte expressiva das faculdades em funcionamento não possui qualquer compromisso com a boa formação médica e a correta assistência aos cidadãos. Portanto, aguardamos, vigilantes, que o anúncio destes resultados seja acompanhado de postura corajosa e coerente por parte do Ministério da Educação e de nossos legisladores.

Fecho esse editorial mudando radicalmente de assunto para um importante registro: nas eleições deste ano da AMB e de suas Federadas, entre as quais a APM, não teremos disputa, o que demonstra coesão dos profissionais de medicina do estado e do País. Mais uma vez, estaremos muito próximos dos médicos e da sociedade, na busca da integração com todas as demais entidades e parceiros. A medicina e a saúde paulista e brasileira precisam e esperam por isso.

DIRETORIA ELEITA - DIRETORIA 2005-2008
Presidente: Jorge Carlos Machado Curi
1º Vice-presidente: Florisval Meinão
2º Vice-presidente: Paulo De Conti
3º Vice-presidente: Donaldo Cerci Da Cunha
4º Vice-presidente: Luís Fernando Peixe
Secretário Geral: Ruy Y. Tanigawa
1º Secretário: Renato Françoso Filho

DIRETORES
Administrativo: Akira Ishida; **Administrativo Adjunto**: Roberto de Mello; **1º Patrimônio e Finanças**: Lacildes Rovella Júnior; **2º Patrimônio e Finanças**: Murilo Rezende Melo; **Científico**: Alvaro Nagib Atallah; **Científico Adjunto**: Joaquim Edson Vieira; **Defesa Profissional**: Tomás Patrício Smith-Howard; **Defesa Profissional Adjunto**: Jarbas Simas; **Comunicações**: Nicolau D´Amico Filho; **Comunicações Adjunto**: Roberto Lotfi Júnior; **Marketing**: Ronaldo Perches Queiroz; **Marketing Adjunto**: Clóvis Francisco Constantino; **Eventos**: Hélio Alves de Souza Lima; **Eventos Adjunto**: Frederico Carbone Filho; **Tecnologia da Informação**: Renato Azevedo Júnior; **Tecnologia da Informação Adjunto**: Antonio Ismar Marçal Menezes; **Previdência e Mutualismo**: Alfredo de Freitas Santos Filho; **Previdência e Mutualismo Adjunto**: Maria das Graças Souto; **Social**: Nelson Álvares Cruz Filho; **Social Adjunto**: Paulo Cezar Mariani; **Ações Comunitárias**: Yvonne Capuano; **Ações Comunitárias Adjunto**: Mara Edwirges Rocha Gândara; **Cultural**: Ivan de Melo Araújo; **Cultural Adjunto**: Guido Arturo Palomba; **Serviços**: Paulo Tadeu Falanghe; **Serviços Adjunto**: Cristião Fernando Rosas; **Economia Médica**: Caio Fabio Camara Figliuolo; **Economia Médica Adjunto**: Helder de Rizzo da Matta; **1º Diretor Distrital São Caetano do Sul**: Delcides Zucon; **2º Diretor Distrital Santos**: Percio Ramon Birilo Becker Benitez; **3º Diretor Distrital São José dos Campos**: Silvana Maria Figueiredo Morandini; **4º Diretor Distrital Sorocaba**: Wilson Olegário Campagnone; **5º Diretor Distrital Campinas**: João Luiz Kobel; **6º Diretor Distrital Ribeirão Preto**: João Carlos Sanches Anéas; **7º Diretor Distrital Botucatu**: Noé Luiz Mendes de Marchi; **8º Diretor Distrital São José do Rio Preto**: Pedro Teixeira Neto; **9º Diretor Distrital Araçatuba**: Margarete de Assis Lemos; **10º Diretor Distrital Presidente Prudente**: Enio Luiz Tenório Perrone; **11º Diretor Distrital Assis**: Carlos Chadi; **12º Diretor Distrital São Carlos**: Luís Eduardo Andreossi; **13º Diretor Distrital Barretos**: Marco Antônio Teixeira Corrêa; **14º Diretor Distrital Piracicaba**: Antonio Amauri Groppo

CONSELHO FISCAL
Titulares: Antonio Diniz Torres, Braulio de Souza Lessa, Carlos Alberto Monte Gobbo, José Carlos Lorenzato, Tarcísio Eloy Pessoa de Barros Filho. **Suplentes:** Krikor Boyaciyan, Nelson Hamerschlak, Reinaldo Antonio Monteiro Barbosa, João Sampaio de Almeida Prado.

Associação Paulista de Medicina
Filiada à Associação Médica Brasileira

SEDE SOCIAL:
Av. Brigadeiro Luís Antônio, 278 – CEP 01318-901
São Paulo – SP – Fones: (011) 3188-4200/3188-4300

Jorge Curi, da APM, e José Luiz Amaral, da AMB, participaram da festa que homenageou os associados mais antigos da região de Piracicaba

Rumo ao interior

Diretoria da APM fez, durante o primeiro semestre, reuniões ordinárias na maioria das regionais

Ulisses de Souza

A diretoria da APM, sob o comando do presidente Jorge Curi, iniciou o ano de 2008 com o pé na estrada, literalmente. Foram milhares de quilômetros de estradas rodados em sete meses. Algumas viagens foram aéreas. Tudo em nome da interação da sede paulista com as quase uma centena de regionais espalhadas por todo o Estado de São Paulo.

A "caravana da APM" passou, desde janeiro, nas cidades de Assis, São José do Rio Preto, Avaré, São José dos Campos, Taubaté, Franca, Bauru, Ribeirão Preto e Piracicaba. Na maioria delas, a reunião mensal de diretoria foi realizada nas sedes das regionais da entidade.

Nas cidades visitadas, o presidente Jorge Curi cumpriu extensa agenda, sempre programada pelos diretores da regional e distrital, que incluía visitas a hospitais, santas casas, Unimed e, principalmente, às secretarias municipais de Saúde. Paralelamente, Curi ainda encontrava tempo para atender à imprensa (jornal, rádio e TV).

Os assuntos tratados em todas as regionais, à exaustão, iam da CBHPM até o piso único sugerido pelas entidades médicas AMB e CFM.

A chegada antecipada da secretária da presidência, Rita de Cássia Oliveira, às cidades visitadas sempre foi a certeza de que a agenda, a reunião de diretoria e até a solenidade de congraçamento seriam cumpridos com eficiência e excelentes resultados. Em Bauru e em Piracicaba, a interação entre os médicos chegou também aos associados que já estão aposentados ou exercem a medicina há dezenas de anos. Quase uma centena deles, radicados nas duas regiões, foram homenageados com placas entregues pela APM.

Reunião em Piracicaba: Amadeu Carvalho Jr., presidente da regional, Jorge Curi, e Antonio Amauri Gropo, diretor distrital

Carlos Chadi, diretor distrital, e Jorge Curi visitam o prefeito de Assis, o médico Ézio Spera

Jorge Curi e a diretora distrital, Silvana Morandini, com o prefeito de São José dos Campos, Eduardo Pedrosa Curi

Financiamento

Nas visitas feitas a prefeitos e secretários de Saúde, o mote da discussão centrou-se sobre financiamento da saúde, educação continuada e salários. Em Assis, o prefeito Ézio Spera, que é médico, chegou a reclamar de colegas que não cumprem os horários estipulados em Postos de Saúde da Família (PSFs).

Nas cidades visitadas, não há quem pague o piso reivindicado, de R$ 7 mil. Mas há boa vontade. Prefeitos e secretários apostam na aprovação da PEC-29. Acham que vai chegar mais dinheiro, por meio do governo federal. Uma coisa, pelo menos foi confirmada nessas andanças. As prefeituras do interior não são as vilãs do financiamento à saúde. Todas aplicam o mínimo exigido da receita, que é de 15%. Há casos de municípios que estão injetando até 25% para equilibrar as contas da saúde. O que se pode observar, é que muitas prefeituras podem estar gastando de forma errada, o que deverá ser corrigido com a aprovação da PEC-29. Mas, a boa vontade dos gestores municipais e até a constatação de salários maiores que os oferecidos em grandes centros, levou o presidente Jorge Curi a comentar na reunião de diretoria de Piracicaba, em agosto: "estamos conseguindo mais ajuda na saúde pública do que nas empresas privadas", disse o presidente.

Por isso, nas reuniões realizadas com associados das regionais, Curi enfatizou sobre a necessidade de médicos participarem de conselhos municipais de saúde e até de disputarem cargos eletivos, no legislativo e no executivo. Ele entende que o debate sobre salários e financiamento à saúde, com certeza, vai passar pelas prefeituras.

Educação Continuada

A proposta de educação continuada, ênfase dada pela atual diretoria da APM, encontrou eco em várias prefeituras visitadas e algumas parcerias encontram-se em estudos. Houve, até, quem solicitasse a viabilização, ainda este ano, diante da necessidade do município. Foi a manifestação feita pelo secretário da Saúde de Bauru, Mário Ramos de Paula Silva.

Jorge Curi vê, na proposta de estimular e criar programas de capacitação e atualização, um mecanismo forte para solidificar a interação da APM-sede com médicos do interior, além de, obviamente, ser uma excelente oportunidade de oferecer aprendizado aos recém-formados, principalmente.

Jorge Curi, Adriano Fernandes, presidente de regional, e o secretário de Saúde de Bauru, Mário Ramos de Paula Silva

Jorge Curi fala durante reunião na cidade de Assis

Reunião de diretoria na cidade de Bauru

Associativismo

Nas reuniões de diretoria, nos papos informais e até nos jantares de congraçamento, o assunto sempre girou sobre a implantação da CBHPM, novos associados, parceria com a Unimed e defesa profissional e mutualismo.

Nas cidades percorridas, a Unimed foi visita prioritária. Nelas, o presidente Jorge Curi tratou sobre a parceria da entidade com as regionais, visando a ampliação do quadro associativo. Obteve algumas vitórias imediatas, como em Avaré.

O assunto sobre defesa profissional e mutualismo foi destaque nas reuniões de diretoria realizadas no interior. Tomás Patrício Smith Howard, diretor de Defesa Profissional, e Alfredo de Freitas Santos, de Previdência e Mutualismo, estiveram presentes em todas as reuniões e puderam transmitir aos interessados do interior tudo que essas duas importantes diretorias têm feito em defesa do médico associado.

Reunião em Franca: da esq. p/dir. Paulo Silva Santos, presidente da regional, Silvana Morandini, diretora distrital, Jorge Curi, e o diretor de distrital, João Carlos Sanches Anéas

Reunião na cidade de Ribeirão Preto

Jorge Curi e José Carlos Arruda Campos (à dir.), presidente da regional de Avaré, conversam com o presidente da Unimed da cidade

Reunião em São José dos Campos: Jorge Curi, Silvana Morandini, diretora regional, e Lauro Mascarenhas Pinto, presidente da regional

Reunião em Taubaté: Auro Ortega, presidente da regional, Jorge Curi e Silvana Morandini, diretora distrital

Gestores hospitalares

Os hospitais públicos foram alvos da sempre lotada agenda do presidente da APM. O conhecimento de formas variadas de gestão e a sempre cordialidade dos administradores em receber a APM foram o tom dessas visitas. Em Assis, Jorge Curi visitou o Hospital Regional e uma bem sucedida administração privada de médicos, que é o Hospital e Maternidade de Assis, gerido pelo ginecologista Marcos de Andrade Pádua e pelo anestesista Wagner Rodrigues Dalacqua. Em Bauru, dois exemplos vitoriosos de gestão foram apresentados ao presidente da APM. O Hospital Estadual Regional e o Centro de Reabilitação de Anomalias Crânio-Facial, "Centrinho", mantido pela USP.

O presidente da APM também pôde sentir de perto os problemas que cercam as Santas Casas, nas visitas feitas às "Misericórdias" de Assis, Franca.

Jorge Curi e o diretor Roberto de Mello ouvem explicações do diretor do Hospital Regional de Assis

O diretor Emílio Curcelli mostra dependência do Hospital Regional de Bauru ao presidente da APM, Jorge Curi

Adriano Fernandes, presidente da regional, e Jorge Curi ouvem Ricardo Pedrosa Duarte, diretor clínico do Centrinho de Bauru

Jorge Curi e Adriano Fernandes, presidente da regional de Bauru, junto a um dos médicos mais antigos da região, homenageados pela APM

Jorge Curi confere, com diretores da APM de Avaré a planta da futura sede campestre da regional

Pujança e Festa

As regionais do interior demonstram muita vitalidade e pujança. É o caso de Avaré, que aproveitou a ida da diretoria da APM para lançar a pedra fundamental da sede campestre da entidade. Em Franca, houve a reinauguração do salão social.

As festas sempre foram caprichadas e bem cuidadas, com bons bufês, sempre supervisionadas pela secretária presidencial, Rita de Cássia. Mas os destaques ficaram para Bauru e Piracicaba, que homenagearam, com muito sucesso e emoção, os médicos associados, aposentados e a turma da terceira e sempre bela idade. ■

Uma história de 80 anos

Médico e artista plástico unem-se para contar a trajetória de lutas e conquistas de uma das antigas regionais da APM

Ulisses de Souza

São José do Rio Preto não foi diferente dos demais municípios paulistas quanto à origem da medicina no município. Consta, em arquivos históricos que, a partir da primeira década do século 20 é que a cidade recebeu um médico. Os recursos parcos permitiam ao profissional apenas o exercício da medicina social. Os atendimentos eram feitos em farmácias, no hotel onde morava o médico e, na maioria das vezes, no domicílio do paciente.

"O médico atual e os recém-formados precisam ter a noção sobre como foi construída a medicina paulista. As próximas gerações de profissionais não teriam a mínima idéia do que era clinicar sem a ajuda de um aparelho de raios-x. Todo mundo estuda a história hipocrática e não tem noção sobre a medicina contemporânea", diz o doutor e mestre em Medicina Preventiva pela USP, Antonio Miguel Morena Pires D'Ávila, 57 anos, um dos autores do livro que registra 80 anos "de lutas e conquistas" da Sociedade de Medicina e Cirurgia de São José do Rio Preto.

A entidade completou 80 anos em 2006. Mas o livro só ficou pronto dois anos depois, em 2008, quando foi lançado. A história, pesquisada pelo co-autor, o artista plástico, Lelé Arantes, mostra que o primeiro médico a chegar a Rio Preto teria sido Fileno Faggiani, em 1904, e que, um ano depois, deixou a cidade às pressas por desavenças com alguns coronéis, então políticos locais. Vinte e dois anos depois, no dia 4 de março de 1926, um grupo de médicos radicados em Rio Preto reuniu-se em um clube da cidade para fundar a Sociedade Médica, que deu origem à Sociedade de Medicina e Cirurgia.

Antonio Miguel D'Ávila é membro do Instituto Histórico, Geográfico e Genealógico de Rio Preto e fundador da Sociedade Brasileira da História da

ANTONIO MIGUEL MORENA PIRES D'ÁVILA
"Não estudamos a medicina contemporânea"

Antonio Miguel D'Ávila entrega livro autografado ao presidente da APM, Jorge Curi

Pedro Teixeira Neto, diretor distrital da APM, e Horácio Ramalho, diretor da AMB

Medicina. Daí vem o seu DNA de pesquisador e historiador.

"Precisamos achar médicos que tenham vontade de escrever e incentivá-los", diz D'Ávila. Ele se entusiasma ao relatar o trabalho histórico de Rio Preto: "A história oral dos que ainda estão vivos foi o mais importante. Entrevistamos um médico formado em 38, com 70 anos de medicina. Ele pegou a época da malária e também quando se fazia transplante de sangue, de uma pessoa para a outra", afirmou.

O autor conta que pesquisou durante mais de cinco anos e demorou outros dois para escrever o livro em parceria com Lelé Arantes.

"O que a gente sente, nos relatos obtidos, é que antigamente havia respeito à profissão e muita dignidade. Hoje, viramos proletários e parece até que temos vergonha em sermos médicos", disse Antonio Miguel D'Ávila.

A noite de lançamento do livro foi festiva. O comparecimento foi total dos médicos rio-pretenses, muitos diretores e ex-diretores da APM. O presidente Jorge Curi esteve na solenidade e reafirmou o que escreveu na apresentação do livro.

"É uma obra que enriquece a história de uma das mais antigas sociedades médicas do Interior de São Paulo, e também do país. Rio Preto é um dos grandes centros de excelência da medicina brasileira e já nos deu profissionais que foram e são verdadeiros baluartes na luta e em defesa dos médicos brasileiros", disse Curi. ■

Eleuses Paiva, ex-presidente da APM e AMB, e Jorge Curi

Jorge Curi: "obra enriquecedora"

Eleição da APM tem chapa única

Os médicos de Estado de São Paulo têm um compromisso com o associativismo no próximo dia **28 de agosto**, quando se realizam as eleições para o próximo triênio 2008-2011. A chapa **"APM para os Médicos"** é a única inscrita para o pleito. Mas a participação dos médicos é importante para referendar seus dirigentes para os próximos anos.

Assim como na Associação Médica Brasileira (AMB), a existência de uma chapa única demonstra a satisfação da classe médica em relação ao trabalho desenvolvido pelo setor associativo, tanto no Brasil, como no Estado de São Paulo. "Mas também nos coloca um grande desafio", considera o candidato à reeleição, Jorge Carlos Machado Curi. "Precisamos responder aos grandes problemas que afligem à saúde pública e suplementar no Brasil e no Estado de São Paulo, e trabalhar na inserção do médico nesse contexto", completa. Outro ponto que merece destaque, segundo Curi, é a educação médica. "O aparelho formador necessita de uma urgente revisão no número de faculdades de medicina abertas, fundamentada e permanente, para possibilitar a prática de uma medicina moderna, atualizada e resolutiva."

A chapa "APM para os Médicos" destaca que o grande projeto é uma APM única para os médicos e para os paulistas.

De acordo com o estatuto da APM, estarão aptos a votar, tanto para a APM quanto a AMB, os médicos inscritos até 31 de março de 2008, desde que quites com a contribuição associativa dos seis meses que antecedem o dia da eleição. Sócios em atraso também terão direito a voto quitando suas pendências no ato da votação.

A Associação Médica Brasileira também sai com chapa única, encabeçada pelo já presidente José Luiz Gomes do Amaral. ■

Chapa "APM para os Médicos"

Presidente - Jorge Carlos Machado Curi

Cirurgião Geral, intensivista e nutrólogo, formou-se pela Unicamp, em 1979. Natural de Bauru. Presidiu a Sociedade de Medicina e Cirurgia de Campinas (gestões 1995-1997 e 1997-1999). Foi vice-presidente da Sociedade de Gastroenterologia de Campinas e do Departamento de Cirurgia da Sociedade de Medicina e Cirurgia de Campinas. Foi diretor de Defesa Profissional da APM e conselheiro do Conselho Estadual de Saúde. É também conselheiro do Cremesp (2003-2008) e membro do Conselho Deliberativo da AMB. Foi vice-presidente da APM nas gestões 1997-1999 e 2002-2005. É presidente da entidade desde 2005.

1º vice-presidente - Florisval Meinão

Otorrinolaringologista, formou-se pela Faculdade de Ciências Médicas da Universidade Estadual de São Paulo de Botucatu, em 1973. É doutorado em Otorrinolaringologia, chefe da Seção de Diagnóstico e Terapêutica do Serviço de Otorrinolaringologia do Hospital do Servidor Público Estadual "Francisco Morato de Oliveira". Na APM, ocupou o cargo de diretor de Defesa Profissional em três gestões: 1995/1997, 1997/1999 e 2002/2005. Entre 1999 e 2001, foi diretor adjunto do mesmo departamento. É o atual 1º vice-presidente.

2º vice-presidente - Paulo De Conti

Urologista e nefrologista, formou-se em 1974, pela Escola de Medicina e Cirurgia da Universidade Federal do Rio de Janeiro. Natural de Vitória, Espírito Santo. Atua na cidade de Jaú, trabalhando na Santa Casa de Misericórdia da cidade. É membro titular da Sociedade Brasileira de Urologia, mestre em Medicina Baseada em Evidência, pela Universidade Federal de São Paulo (Unifesp/EPM). Na APM, ocupou o cargo de 4º vice-presidente, na gestão 2002/2005. Antes disso, foi também diretor-presidente da Regional Jaú (1991/1993 e 1993/1995) e 7º diretor distrital. É atual 2º vice-presidente da APM.

3º vice-presidente - Donaldo Cerci da Cunha

Ginecologia e obstetra, formou-se pela Faculdade Federal do Paraná. É doutor em Medicina, pela Faculdade de Medicina da Universidade de São Paulo (FMUSP), autarquia da Secretaria de Ensino Superior. Chefe da disciplina de Obstetrícia e Ginecologia da mesma faculdade. Na APM, ocupou o cargo de diretor da 11ª Distrital da APM, foi membro do Conselho Fiscal, delegado pela Regional Marília e presidente da Assembléia de Delegados. Atualmente, é 3º vice-presidente.

4º vice-presidente - Roberto Lotfi Júnior

Ortopedista e traumatologista, formou-se pela Universidade Estadual de Londrina, no Paraná, na turma de 1977. Especialista em Ortopedia e Traumatologia pela Sociedade Brasileira de Ortopedia e Traumatologia. Natural de Piracicaba, atua em Presidente Prudente, onde é diretor superintendente do Hospital Estadual e chefe do Serviço de Ortopedia do Hospital Nossa Senhora das Graças. É membro fundador da Sociedade Brasileira de Ortopedia Pediátrica e membro do corpo clínico da Santa Casa de Presidente Prudente e ex-diretor do Departamento de Ortopedia da Santa Casa de 1990-2002. Na APM, foi presidente da Sociedade de Medicina de Presidente Prudente (1993-1997), 10º diretor distrital (1997/2002), e é diretor adjunto de Comunicações desde 2002.

Secretário Geral - Ruy Yukimatsu Tanigawa

Título de Especialista em Acupuntura, Homeopatia e Nutrologia pela Faculdade de Medicina do ABC. Natural de Penápolis, no interior de São Paulo, atua na capital paulista. Presidente da Associação Médica Brasileira de Acupuntura. É conselheiro e diretor do Conselho Regional de Medicina de São Paulo e foi, por duas vezes consecutivas, diretor de Tecnologia da Informação da Associação Paulista de Medicina e secretário geral da mesma entidade.

1º secretário - Paulo Cezar Mariani

Cirurgião Plástico, formou-se em 1985, pela Faculdade de Medicina de Petrópolis, no Estado do Rio de Janeiro. Fez a residência médica no Hospital Beneficência Portuguesa de São Paulo, em Cirurgia Geral e Cirurgia Plástica. Natural de Bauru, atua em Jales. É membro do Fórum de Lideranças Médicas do Oeste Paulista. Atuou como delegado da AMB, tendo presidido a Assembléia de Delegados. Na APM, exerceu os cargos de secretário da APM Jales, foi presidente da Regional Jales, foi diretor da 8ª região distrital. É atual diretor social adjunto. E, desde 2007, é secretário municipal de Saúde de Jales.

Diretor administrativo - Akira Ishida

Ortopedista e traumatologista, formado pela Universidade Federal de São Paulo (Unifesp), na turma de 1976. Nascido em Pompéia, no interior de São Paulo, atua na capital. É professor titular do departamento de Ortopedia e Traumatologia da Unifesp. Foi presidente da Sociedade Brasileira de Ortopedia Pediátrica, presidente da Sociedade Paulista de Ortopedia e Traumatologia, secretário geral da Sociedade Brasileira de Ortopedia e Traumatologia. Atual conselheiro do Conselho Regional de Medicina do Estado de São Paulo (Cremesp).

Diretor administrativo adjunto - João Carlos Sanches Anéas

Cirurgião geral, endoscopista e gastroenterologista, formou-se em 1973, pela Faculdade de Medicina de Ribeirão Preto, da Universidade de São Paulo. Fez Residência em cirurgia no Hospital das Clínicas da mesma faculdade. É especialista pela Sociedade Brasileira de Endoscopia Digestiva. Na APM, foi secretário do Centro Médico de Ribeirão Preto (Regional APM) por quatro anos, foi vice-presidente da regional por dois anos. É atual diretor da 6ª região distrital da APM.

1º diretor de patrimônio e finanças - Murilo Rezende Melo

Especialista em Patologia Clínica, formou-se pela Faculdade de Ciências Médicas da Santa Casa de São Paulo, em 1996. Doutor em medicina. Nascido em São Paulo. Foi Fellow em Medicina Molecular no Medical College of Virginia/Virginia Commonwealth University, em 2000. Desde 2004, é professor-assistente do departamento de Ciências Fisiológicas da Faculdade de Ciências Médicas da Santa Casa de São Paulo. É diretor do SAE Laboratório Médico. Atualmente, também é diretor de comunicações da Sociedade Brasileira de Patologia Clínica e Medicina Laboratorial (SBPC/ML) e Director-at-large da World Association of Societies of Pathology and Laboratory Medicine (WASPaLM). Atualmente, ocupa o cargo de 2º diretor de Patrimônio e Finanças.

2º diretor de patrimônio e finanças - Clóvis Francisco Constantino

Pediatra, formado em 1972, pela Unifesp/EPM. Foi diretor administrativo da APM por duas gestões, é membro do departamento de Bioética da Sociedade de Pediatria de São Paulo; membro da Comissão de Ética do conjunto hospitalar do Mandaqui e atual presidente do Departamento de Bioética da Sociedade Brasileira de Pediatria. Foi 2° vice-presidente da APM. Presidente da Sociedade de Pediatria de São Paulo - 1998/2000. Foi presidente do Cremesp, em 2003/2004. É, atualmente, conselheiro do Cremesp e diretor do Conselho Federal de Medicina, representando o Estado de São Paulo.

Diretor científico - Álvaro Nagib Atallah

Clínico geral e nefrologista, graduou-se pela Universidade Federal de São Paulo (Unfesp/EPM), em 1973. Mestrado em Epidemiologia Clínica pela University of Pennsylvania, na Filadélfia. Doutorado em Nefrologia pela Unifesp/EPM. Pós-doutorado pela University of Pennsylvania. Livre-docência pela Unifesp/EPM (área de Propedêutica Médica). Livre-docência em Clínica Médica. Professor titular da disciplina de Medicina de Urgência, Medicina Baseada em Evidências, da Unifesp. Coordenador do curso de pós-graduação de Medicina Interna e Terapêutica da UNIFESP e Saúde Baseada em Evidência. Diretor do Centro Cochrane do Brasil. Na APM, exerceu o cargo de diretor científico, nas gestões 1995/1997, 1997/1999; foi diretor de Economia Médica entre 1999 e 2002. Foi diretor adjunto Científico, de 2002 a 2005. Atualmente, ocupa o cargo de diretor científico.

Diretor científico adjunto - Paulo Manuel Pêgo Fernandes

Cirurgião geral e cardiovascular. Formado pela Faculdade de Medicina da Universidade de São Paulo (FMUSP), em 1982. Fez Residência em cirurgia, no Hospital das Clínicas da FMUSP e em cirurgia cardiovascular, no Instituto do Coração da FMUSP. Foi preceptor em cirurgia cardiovascular no Instituto do Coração do Hospital das Clínicas FMUSP, no período de 1988 a 1990. É doutor em Cirurgia Torácica e Cardiovascular pela FMUSP. Foi professor livre-docente, junto ao Departamento de Cardiopneumologia da mesma faculdade, em 1999. Também é professor associado ao Departamento de Cardiopneumologia da FMUSP, desde 2000. Foi presidente da Sociedade Paulista de Cirurgia Torácica (1996/1997). É membro titular da Academia de Medicina de São Paulo, desde 1997. Foi presidente da Sociedade Paulista de Cirurgia Cardiovascular (2006/2007). Publicou 141 trabalhos, sendo 108 em revistas nacionais, e 33 em revistas internacionais.

Diretor de Defesa Profissional - Tomás Patrício Smith-Howard

Ginecologista e obstetra, formou-se pela Faculdade de Medicina de Ribeirão Preto da Universidade de São Paulo. Fez residência médica no Hospital e Maternidade Leonor Mendes de Barros. Especializou-se também em Medicina Legal, Medicina do Trabalho e Medicina do Trafego. Na APM, ocupa, desde 1999, o cargo de 1º diretor distrital. Foi tesoureiro, delegado e responsável pelo departamento de Serviços Gerais e diretor de Defesa Profissional da Associação Médica de São Bernardo do Campo. Foi 1º diretor distrital, por duas gestões consecutivas, 1997/1999, 1999/2002. É atual diretor de Defesa Profissional.

Diretor de Defesa Profissional Adjunto - Jarbas Simas

Intensivista, cardiologista e médico do trabalho, formou-se em 1979, em Medicina, pela Universidade Federal do Triângulo Mineiro, em Uberaba. Nasceu na capital paulista, onde atua. É médico perito, sendo, atualmente, vice-presidente da Associação de Médicos Peritos da Previdência Social do Estado de São Paulo. É diretor adjunto de Comunicações do Sindicato dos Médicos do Estado de São Paulo. Presidente da Sociedade Paulista de Perícia Médica. É diretor adjunto de Relações do Trabalho do Sindicato dos Médicos do Estado de São Paulo, delegado superintendente da Vila Mariana e membro da Câmara de Medicina do Trabalho do Cremesp. Atualmente, ocupa o cargo de diretor adjunto de Defesa Profissional.

Diretor de Comunicações - Renato Françoso Filho

Cirurgião geral, formou-se pela Universidade Federal de São Paulo (Unifesp/EPM), na turma de 1978. Nascido em Piracicaba, onde atua. É especialista em Cirurgia do Aparelho Digestivo, em Cirurgia Geral e Coloproctologia. É membro titular do Colégio Brasileiro de Cirurgiões. Foi diretor clínico do Hospital da Unimed da cidade. Na APM, ocupou o cargo de presidente da APM de Piracicaba (1995/1997 e 1997/1999). Na gestão 2002/2005, desempenhou o cargo de diretor da 14º região distrital da APM. Foi, também, diretor de defesa profissional da APM Piracicaba. É atual 1º secretário da APM e também conselheiro do Cremesp.

Diretor de Comunicações adjunto - Leonardo da Silva

Otorrinolaringologista, formado em 1989, pela Faculdade de Ciências Médicas da Santa Casa de São Paulo. É especialista em Otorrinolaringologia pela Associação Brasileira de Otorrinolaringologia e Cirurgia Cérvico-Facial. Mestrado e doutorado pela Santa Casa de São Paulo. É professor do Departamento de Otorrinolaringologia da Santa Casa de São Paulo e coordenador do Programa de Educação Médica Continuada da Associação Médica Brasileira.

Diretor de Marketing - Nicolau D'Amico Filho

Ginecologista e obstetra, formou-se pela PUC de Campinas, em 1984, com o título de especialista pela Febrasgo (TEGO), em 1987. Nascido na capital, desde 1999 é responsável pelo Serviço de Endoscopia Ginecológica do Hospital Brigadeiro de São Paulo. Foi presidente da Associação dos Médicos do Hospital Samaritano de São Paulo, no biênio 1998/2000. É secretário da Comissão Nacional de Endometriose da Febrasgo e Diretor de Comunicação da SBE - Associação Brasileira de Endometriose. É delegado da AMB, desde 2002. Na APM, foi delegado na gestão 1995/1997. Pela terceira vez, dirige o Departamento de Comunicação, de 1999 a 2002, como adjunto; e nas gestões 2002/2005 e 2005/2008, como titular.

Diretor de Marketing adjunto - Wilson Olegário Campagnone

Cirurgião pediátrico, formou-se, em 1977, pela Faculdade de Medicina de Sorocaba da PUC-SP. Nasceu em Lucélia, interior de São Paulo. Atua na cidade de Sorocaba. É professor da Faculdade de Medicina de Sorocaba há 28 anos. Presidente do Sindicato dos Médicos de Sorocaba e Região. Na APM, é diretor de Patrimônio da Regional de Sorocaba, atual diretor da 4º região distrital da APM e delegado superintendente da Delegacia do Cremesp de Sorocaba.

Diretor de Eventos - Lacildes Rovella Júnior

Cirurgião geral e gastroenterologista, formou-se pela Faculdade de Medicina de Taubaté, em 1977. Natural de São Paulo, atua em Guarulhos. Especializou-se em Cirurgia Geral, Medicina do Trabalho e Administração Hospitalar. É diretor clínico do Instituto Médico do Aparelho Digestivo de Guarulhos, diretor do Departamento Médico da Bauducco Cia. de Alimentos. Na APM, foi secretário, 1º tesoureiro e presidente da Regional Guarulhos. Foi Secretário Geral da APM na gestão 1999/2002. Foi 1º diretor de Patrimônio e Finanças da APM na gestão 2002/2005, mesmo cargo que ocupa atualmente.

Diretora de Eventos adjunta - Mara Edwirges Rocha Gândara

Otorrinolaringologista, formou-se em medicina da Faculdade de Itajubá, em Minas Gerais, na turma de 1981. Possui título de especialista em Otorrinolaringologia, pela AMB. É médica assistente da Clínica de Otorrinolaringologia do Hospital das Clínicas da Faculdade de Medicina da Universidade de São Paulo. Coordenadora do Comitê das Doenças do Ouvido, Nariz e Garganta da Associação Brasileira de Otorrinolaringologia e Cirurgia Cérvico-Facial, vice-presidente da Sociedade Paulista de Otorrinolaringologia, tesoureira da Associação Brasileira das Mulheres Médicas. Na APM, foi diretora do departamento Social e do departamento de Ações Comunitárias. Atualmente, é diretora de Ações Comunitárias adjunta.

Diretor de Tecnologia em Informação - Ronaldo Perches Queiroz

Médico pneumologista, formado em 1982, pela Escola Médica da Universidade Gama Filho e com especialização na Universidade Federal de São Paulo. É mestre em Medicina Interna e Terapêutica, com ênfase em Medicina Interna e Terapêutica. MBA em Gestão Estratégica de Hospitais, pela FGV. É diretor técnico da Santa Casa de Lins. Presidiu a Regional da APM de Lins. É atual diretor de Marketing da APM, desde 2002.

Diretor adjunto de Tecnologia da Informação - Ivo Carelli Filho

Formado, em 1979, pela Faculdade de Medicina do ABC, onde também fez residência médica. Em 1999, fez mestrado em Ginecologia e Obstetrícia na Santa Casa de São Paulo. Em 2001, concluiu o doutorado em Medicina pela Santa Casa de São Paulo. Atualmente, é professor da Faculdade de Medicina do ABC e também presidente da regional São Paulo da Sociedade de Mastologia.

Diretor de Previdência e Mutualismo - Alfredo de Freitas Santos Filho

Cirurgião geral e clínico, formou-se pela Faculdade de Medicina da Universidade Federal do Rio de Janeiro, na turma de 1974. Nascido em Araçatuba, onde atua. Fez residência médica na especialidade de Cirurgia Geral no Hospital do Andaraí, no Rio de Janeiro. É membro da Sociedade Brasileira de Angiologia e Cirurgia Geral. Ocupa cargos na diretoria da APM, tanto na Regional de Araçatuba, quanto na APM Estadual, desde 1991.

Diretora de Previdência e Mutualismo adjunta - Maria das Graças Souto

Ginecologista, obstetra e médica do trabalho, formou-se em 1973, pela Universidade Federal da Paraíba. É médica da Prefeitura de São Paulo, pós-graduada em Saúde Pública. Especializou-se em Medicina do Trabalho pela FMUSP. Foi secretária da Comissão Eleitoral das eleições do CFM, em 2004 e do Cremesp, em 2003. É representante do setor de saúde na Mesa Central do Sistema de Negociação Permanente da Prefeitura de São Paulo. É secretária de Imprensa do Sindicato dos Médicos de São Paulo (Simesp), pela segunda vez. Na APM, foi diretora adjunta de Serviços Gerais e, atualmente, é diretora adjunta de Previdência e Mutualismo.

Diretor Social - Nelson Álvares Cruz Filho

Otorrinolaringologista, formou-se em 1978, pela Faculdade de Medicina da Unesp de Botucatu. Fez residência médica em Otorrinolaringologia na Faculdade de Medicina da USP. Foi bolsista no governo francês (Instituto Georges Portmann). Doutor em Otorrinolaringologia pela FMUSP. É médico da Beneficência Portuguesa, responsável pelo setor de Otologia. Na APM, foi diretor de Hipismo do Clube de Campo, diretor adjunto Social, sendo responsável pelas atividades da sede campestre. Desde de 2005, é diretor Social.

Diretor Social adjunto - Antônio Ismar Marçal Menezes

Oftalmologista, formou-se em 1969, pela Faculdade de Medicina da Universidade do Triângulo Mineiro, em Uberaba, com título de especialista em Oftalmologia. É natural de Igarapava, interior de São Paulo, mas atua na região de Santos. É perito em Oftalmologia pelo Conselho Brasileiro de Oftalmologia. Na APM, exerceu o cargo de presidente do departamento de Oftalmologia da Associação Médica de Santos. Foi, por 2 vezes consecutivas, diretor da 2ª região distrital da APM. Atualmente, é diretor de Tecnologia da Informação.

Diretora de Ações Comunitárias - Yvonne Capuano

Especialista em Clínica Médica, formou-se pela Universidade Federal de São Paulo (Unifesp), na turma de 1964. Nascida na capital, onde atua. No ano de 1982, assumiu uma das maiores empresas metalúrgicas de São Paulo e, desde então, dedica-se à área administrativa hospitalar. É assessora da diretoria da Associação das Mulheres Médicas de São Paulo, conselheira da Fundação Zerbini/Incor. Diretora da Fiesp/Ciesp, membro do Departamento de Estudos Avançados do Fiesp, membro do CONSEA – Conselho do Grupo de Saúde da Fiesp. Conselheira da AACD e membro do Grupo de Segurança e Defesa da Fiesp. Desde 2005, está na diretoria de Ações Comunitárias da APM.

Ações Comunitárias adjunto - Roberto de Mello

Otorrinolaringologista, formou-se pela Faculdade de Ciências Médicas da Santa Casa de São Paulo, na turma de 1969. É natural de Assis, onde atua. Foi professor instrutor da área de Otorrinolaringologia da faculdade em que se formou. Na Associação Paulista de Medicina, foi diretor de Previdência e Mutualismo, diretor distrital da 11ª região em duas gestões, 1º vice-presidente, presidente da Regional Assis. É atual diretor adjunto Administrativo.

Diretor Cultural - Ivan de Melo Araújo

Nefrologista, formou-se em 1972, pela Faculdade de Medicina da Universidade de São Paulo (FMUSP), com mestrado em Fisiologia, em 1982, e doutorado em Nefrologia pela FMUSP, em 2001. É especialista pela Sociedade Brasileira de Nefrologia. Natural de Lins, atua em Marília, onde é também professor de Nefrologia da Famema e trabalha no Hospital das Clínicas e na Santa Casa, entre outras atividades. Diretor da Unimed de Marília. Associado à APM desde 1973, foi delegado da APM Marília (1995/1997), presidente da Regional (2000/2002). Foi 11º diretor Distrital, em 1999/2005. Atualmente, ocupa o cargo de diretor Cultural da APM.

Diretor Cultural adjunto - Guido Arturo Palomba

Psiquiatra forense, formou-se em 1974, pela Faculdade de Ciências Médicas de Santos. É membro da Academia Paulista de História, presidente da Academia de Medicina de São Paulo, membro da Academia Cristã de Letras, do Instituto Histórico e Geográfico de São Paulo, membro titular da International Academy of Law and Mental Health (sede no Canadá), entre outras instituições renomadas. É Irmão Remido da Santa Casa de Misericórdia de São Paulo.
Foi fundador e primeiro presidente do Comitê Multidisciplinar de Psiquiatria Forense da APM. Foi diretor cultural da APM nas gestões 1999/2002, 2002/2005, 3º vice-presidente da entidade nas gestões 1995/1997 e 1997/1999. É atual diretor adjunto Cultural da APM.

Diretor de Serviços ao Associado - Paulo Tadeu Falanghe

Pediatra, médico do trabalho e especialista em Administração em Saúde, formou-se pela Faculdade de Medicina da Universidade de Santo Amaro (Unisa), em 1977. É pós-graduado em Gestão Empresarial e possui MBA em Gestão de Serviços de Saúde. Foi diretor técnico da Vigilância Sanitária da Secretaria de Saúde do município de Piracicaba, diretor de Defesa Profissional e presidente da Sociedade de Pediatria de Piracicaba. Foi também 2º vice-presidente da Sociedade de Pediatria de São Paulo. Na APM, foi diretor distrital da APM (1995/1997 e 1997/1999) e presidente da Regional Piracicaba (1991/1993 e 1993/1995). É diretor de Serviços ao Associado.

Diretor adjunto de Serviços ao Associado - Cristião Fernando Rosas

Ginecologista e obstetra, formou-se pela Faculdade de Medicina de Taubaté, na turma de 1979. Fez residência médica no Hospital e Maternidade Leonor Mendes de Barros. Possui título de especialista em Ginecologia e Obstetrícia pela Febrasgo. É gerente da unidade assistencial obstétrica do Hospital e Maternidade Escola Vila Nova Cachoeirinha. É médico assistente do Hospital Leonor Mendes de Barros. É delegado do Conselho Regional de Medicina do Estado de São Paulo - Regional Leste. Na APM, é atual diretor adjunto de Serviços ao Associado, já foi diretor Social da APM em duas gestões (1995/1997 e 1997/1999). É presidente da Comissão Nacional de Violência Sexual da Febrasgo e membro do Comitê de Direitos Sexuais e Reprodutivos da Flasog.

Diretor de Economia Médica - José Antônio de Lima

Médico e administrador pela Fundação Getúlio Vargas – Prohasa - ocupou cargo de diretor clínico no Hospital Heliópolis, no período entre 1985 e 1987. Atuou como conselheiro do Cremesp, de 1988 a 2003. Membro do Conselho da AACD. De 2000 a 2006, ocupou o cargo de superintendente geral do Hospital Samaritano, onde foi responsável pelo processo de reposicionamento do hospital no mercado de saúde. Liderou também o processo de Acreditação pela Joint Commission International (JCI). Teve papel fundamental, ainda, na implementação de Parcerias Público-Privadas do Hospital e na inserção do Samaritano no rol de hospitais consorciados da APEX (Agência de Promoção de Exportação) – Consórcio Saúde Brasil. Atualmente, é o superintendente corporativo do Hospital Samaritano, com a missão de preparar estrategicamente o hospital no seu novo posicionamento na gestão assistencial e organizar as ações na área de responsabilidade social. No final de 2005, foi nomeado presidente da ANAHP para a gestão 2005/2008.

Diretor de Economia Médica adjunto - Helder Rizzo da Matta

Pediatra e pneumologista infantil, formou-se pela Faculdade de Medicina de Catanduva, em 1979. É natural de Araraquara, onde atua. Tem título de especialista em Pediatria. Foi diretor clínico do Hospital São Paulo-Unimed, de 1989 a 1991, e delegado do Conselho Regional de Medicina do Estado de São Paulo, de 1999 a 2002. Na APM, foi vice-presidente da Regional de Araraquara, entre 1991 e 1993. Foi, por 2 vezes, diretor da 12º região distrital da APM. É atual diretor de Economia Médica.

1ª Diretoria Distrital - São Caetano do Sul - Delcides Zucon

Pediatra e neonatologista, formou-se em 1984, pela Faculdade de Medicina da Universidade Sul Fluminense, no Rio de Janeiro. Nascido em Araçatuba, atua na região do ABC paulista. Especializou-se pela Universidade Estadual de São Paulo (Unesp). É também formado em direito pela Faculdade do Grande ABC. Participa ativamente do movimento médico do Grande ABC, como membro da Comissão de Implantação da Classificação Brasileira Hierarquizada de Procedimentos Médicos, Ato Médico e Emenda 29 por São Caetano.

2ª Diretoria Distrital - Santos - Arnaldo Duarte Lourenço

Natural de Santos e formado em 1978, pela Faculdade Bandeirante de Medicina, de Bragança Paulista. Fez Residência Médica em Cirurgia Cardiovascular no Instituto Dante Pazzanese. E até hoje possui vínculo com a entidade, em especial, com o grupo de Arritmias e Marcapasso. Professor dr. José Carlos Pachón. Tem título de especialista em Cirurgia Cardíaca, Terapia Intensiva e Estimulação Cardíaca Artificial. Atualmente, é presidente da Associação dos Médicos de Santos.

3ª Diretoria Distrital - São José dos Campos - Silvana Maria Figueiredo Morandini

Ginecologista e obstetra graduada pela Faculdade de Medicina da Universidade de Mogi das Cruzes, em 1978, de onde foi docente. Possui título de especialista pela Febrasgo. Natural de Orlândia, atua em São José dos Campos, onde se destacou na luta pela implantação da CBHPM. Formou-se em vídeo-histeroscopia e videolaparoscopia, no Hospital San Felippo Néri, em Roma, na Itália. É pós-graduada em Ginecologia e Obstetrícia Latus Sensu pela Universidade de Taubaté. Pós-graduada em Estudos do Envelhecimento, pela SOBRAE. É representante credenciada da Sogesp, em São José dos Campos. Faz parte da diretoria da Regional da APM de São José dos Campos há dez anos, tendo presidido a entidade. É atual 3ª diretora distrital.

4ª Diretoria Distrital - Sorocaba - João Marcio Garcia

Graduado pela Faculdade de Medicina de Marília, fez residência médica pela Santa Casa de São Paulo. É vice-diretor clínico e coordenador de Anestesiologia do Hospital Oftalmológico de Sorocaba. Ex-diretor de Defesa Profissional da Saep e ex-presidente da APM Regional Sorocaba, no ano de 1998.

5ª Diretoria Distrital - Campinas - José Renato dos Santos

Formado pela Universidade Federal Fluminense, em 1982. Fez residência médica em Ginecologia e Obstetrícia no Hospital Casa de Saúde de Campinas, no período de 1982 a 1984. Pós-graduado em Auditoria Médica e especialista em Medicina do Trabalho pela Unicamp e também em Medicina do Tráfego pela Faculdade de Pouso Alegre. Fez MBA em Gestão de Saúde pela Fundação Getúlio Vargas, tem título de especialista em Ginecologia e Obstetrícia pela Febrasgo. Atualmente, é diretor administrativo do SMCC e diretor administrativo da Unimed Campinas.

6ª Diretoria Distrital - Franca - Luís Fernando Peixe

Pediatra, Neonatologista e Intensivista Infantil, formou-se pela Universidade Estadual Paulista (Unesp), em Botucatu, na turma de 1983. Fez residência médica no Hospital Brigadeiro, de São Paulo e especialização em CTI Infantil, nos hospitais Albert Einstein, Jabaquara e Instituto da Criança da USP. É chefe das UTIs infantil e pediátrica da Santa Casa de Misericórdia de Franca. É chefe da UTI Pediátrica do Hospital Unimed Franca e também diretor clínico. Foi diretor social, por duas gestões, da APM Franca, tendo presidido a regional entre 1997 e 1999. Foi também diretor da 6ª região distrital e, atualmente, é o 3º vice-presidente da APM.

7ª Diretoria Distrital - Botucatu - Noé Luiz Mendes de Marchi

Oftalmologista e médico legista, formou-se pela Faculdade de Ciências Médicas da Santa Casa de São Paulo, em 1988. Fez residência médica em Oftalmologia na Unesp de Botucatu. Possui título de especialista em Oftalmologia, em 1992. É membro titular do Conselho Brasileiro de Oftalmologia desde 1993. É membro da Associação dos Médicos Legistas do Estado de São Paulo. Foi presidente da APM Botucatu, entre 1999 e 2002. É atual diretor da 7ª distrital e presidente do departamento de oftalmologia da APM São Paulo.

8ª Diretoria Distrital - São José do Rio Preto - Regina Maria Volpato Bedone

Ginecologista, obstetra e mastologista, pós-graduada em Terapia Sexual e Orientação. Formou-se pela Faculdade de Medicina de São José do Rio Preto (FAMERP), em 1976, com residência médica pelo Hospital de Base da mesma faculdade. Título de especialista em Ginecologia e Obstetrícia pela Febrasgo; em Mastologia, pela Associação Médica Brasileira e Sociedade Brasileira de Mastologia. Exerce atendimento em clínica privada nas 3 especialidades. É presidente da Sociedade de Medicina e Cirurgia de São José do Rio Preto, regional da APM/AMB, eleita para o triênio 2005/2008.

9ª Diretoria Distrital - Araçatuba - Margarete Assis Lemos

Ginecologista e obstetra, formada, em 1978, pela Faculdade de Ciências Médicas da Universidade Federal de Minas Gerais, em Belo Horizonte. Nascida em Passos, Minas Gerais, atua em Araçatuba. Título de especialista em Ginecologia e Obstetrícia. Coordenadora do Programa de Atendimento à Gestante da Secretaria Municipal de Araçatuba. Diretora dos Serviços Médicos na Prefeitura Municipal de Araçatuba, de 1992 a 2000. Foi conselheira da Regional Araçatuba. Na APM, é atual diretora da 9ª Região Distrital.

10ª Diretoria Distrital - Presidente Prudente - Ademar Anzai

Especialista em ginecologia e obstetrícia pelo Hospital Central Sorocabana. Formado pela Faculdade de Valença do Rio Janeiro, em 1978. Ocupou o cargo no Conselho de Administração da Unicred, em 2002/2008. Membro efetivo do Conselho de Administração da Unimed de Presidente Prudente (gestão 2008/2011). Desde 1982, é membro da Associação Paulista de Medicina - Regional Presidente Prudente. Atualmente, ocupa a Presidência da Associação Paulista de Medicina - Regional Presidente Prudente, gestão 2005/2008.

11ª Diretoria Distrital - Assis - Carlos Chadi

Neurologista e clínico geral, graduou-se, em 1983, pela Faculdade de Medicina da Universidade de Campinas (Unicamp). Especializou-se pelo Hospital das Clínicas da Universidade de São Paulo, em 1997. Natural de Assis, onde atua. Foi presidente da Regional Assis, no período de 2002/2005. Foi também diretor social da entidade (1999/2002), diretor de Esportes (1997/1999). Desde 2005, é diretor da 11ª região distrital.

12ª Diretoria Distrital - São Carlos - Luís Edurado Andreossi

Geriatra, gerontologista e especialista em Medicina Aeroespacial. Formou-se, em 1987, pela Faculdade de Medicina de Marília (Famema). Natural de São Carlos, onde atua. Fez residência em Saúde Pública na Universidade Estadual de São Paulo (Unesp) de Botucatu. Especializou-se em geriatria e gerontologia pelo Hospital das Clínicas da FMUSP. Foi diretor clínico e diretor técnico da Santa Casa de São Carlos, de 2001 a 2005. É coordenador médico hospitalar na Santa Casa local para a Unimed de São Carlos, desde 2006. Coordenador da CCIH/SCIH do Hospital Unimed de São Carlos, desde 2004. Na APM, é membro integrante da diretoria da Sociedade Médica de São Carlos, desde 2002. Atualmente, é 12º diretor distrital.

13ª Diretoria Distrital - Barretos - Marco Antonio Teixeira Corrêa

Otorrinolaringologista e cirurgião de Cabeça e Pescoço, formou-se pela Faculdade de Medicina da Universidade Estadual de São Paulo (Unesp), de Botucatu, em 1984. Natural de Igarapava, interior de São Paulo, atua em Barretos. Possui título de especialista pela Sociedade Brasileira de Otorrinolaringologia. É mestre em Otorrinolaringologia pela Faculdade de Medicina de Ribeirão Preto da Universidade de São Paulo. Foi estagiário e membro do Instituto Georges Portmann, de Bordeaux. Estagiou no Serviço de Otorrinolaringologia do Prof. Jean Pierre Bebear, em Bordeaux. Corresponding member American Academy of Otolaryngology - Head and Neck Surgery. Foi membro do Conselho Técnico da Santa Casa de Misericórdia de Barretos, entre 1999 e 2001. Na APM, foi secretário e presidente (1997/1999) da Regional Barretos. É atual diretor da 13ª região distrital.

14ª Diretoria Distrital - Piracicaba - Antônio Amauri Groppo

Cardiologista e cirurgião, formou-se pela Faculdade de Medicina da Universidade de São Paulo, em 1979. Natural de Piracicaba, onde atua. Fez residência médica em Cirurgia Geral, no HC, da FMUSP e em Cirurgia Cardíaca no InCor, do HC, da FMUSP. Possui título de especialista em Cirurgia Cardiovascular pela Sociedade de Cirurgia Cardiovascular e AMB. É membro titular da sociedade nacional e da estadual. Foi presidente da Sociedade de Cirurgia Cardiovascular do Estado de São Paulo e da Regional de Piracicaba da APM. Atualmente, é 14º diretor distrital.

CONSELHO FISCAL

Carlos Alberto Monte Gobbo - Bauru

Graduado e doutor em Bases Gerais da Cirurgia pela Universidade Estadual Paulista Júlio de Mesquita Filho, professor assistente doutor do departamento de Urologia da Universidade Estadual Paulista Júlio de Mesquita. Na APM, foi diretor distrital. É conselheiro do Cremesp, desde 2003.

Ênio Luiz Tenório Perrone

Urologista, formou-se em 1969 pela Universidade Federal de São Paulo (Unifesp/EPM), onde fez residência médica. É membro do corpo clínico da Santa Casa de Misericórdia de Presidente Prudente, onde coordena a equipe de transplante renal. Faz parte, ainda, do corpo clínico do Hospital São Luiz, do Hospital Nossa Senhora das Graças e do Hospital Estadual da cidade. Na APM, foi vice-presidente e delegado da Sociedade de Medicina de Presidente Prudente (Regional APM), entre 1981 e 1982 e 1982 e 1983, presidente entre 1983 e 1985. É atual diretor distrital da 10ª região da APM, desde 2002.

Hélio Alves de Souza Lima - São José dos Campos

Psiquiatra, formou-se pela Faculdade de Medicina da Universidade de São Paulo (FMUSP), na turma de 1966. Atua em São José dos Campos, onde foi presidente da Regional por 2 biênios, de 1995 a 1997 e de 1998 a 1999. Foi instrutor de ensino do Departamento de Farmacologia e Terapêutica Experimental da Faculdade de Medicina da USP, professor de Farmacologia da Faculdade de Medicina de Taubaté, entre 1972 e 1978. Na APM foi, por 2 gestões, diretor da 3ª região distrital. Atualmente, é diretor de Eventos.

Ieda Therezinha do Nascimento Verreschi

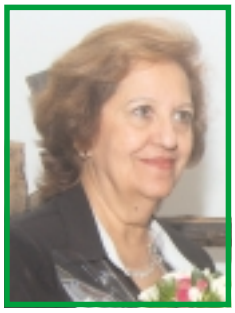

Endocrinologista com mestrado e doutorado em Farmacologia pela Universidade Federal de São Paulo (Unifesp), professora associada da disciplina de Endocrinologia do Departamento de Medicina da Unifesp. Atua como coordenadora do setor de Desenvolvimento e Gônadas, chefia do Laboratório de Esteróides. É conselheira do Conselho Regional de Medicina do Estado de São Paulo (2003/2008), faz parte do Conselho Diretor do Centro de Extensão Universitária (CEU) e do Departamento de Medicina do IICS/CEU. É presidente da Associação Brasileira de Mulheres Médicas Seção São Paulo e diretora de Defesa Profissional da Sociedade Brasileira de Endocrinologia e Metabologia de São Paulo.

Haino Burmester

Doutor em Ciências da Visão, pela Unifesp. Mestre em Medicina Comunitária, pela Universidade de Londres. MBA, pela Universidade Federal de São Paulo, São Paulo. Especialização em Administração Hospitalar pela FGV, em Saúde Pública, pela Faculdade de Saúde Pública da USP, fez residência médica em Administração Hospitalar pelo HC da FMUSP. Natural de Curitiba, no Paraná, onde se formou em Medicina pela Universidade Federal. Cursou Administração de Empresas na Universidade do Pacífico, na Califórnia. É professor em diversos cursos de especialização em administração hospitalar, com destaque para o da Escola de Administração de Empresas de São Paulo, da Fundação Getúlio Vargas (Professor Extra Carreira) e Universidade Federal de São Paulo (MBA). É coordenador do Núcleo Técnico do CQH, Programa Compromisso com a Qualidade Hospitalar, mantido pela Associação Paulista de Medicina e pelo Conselho Regional de Medicina do Estado de São Paulo, entre outras atividades.

Suplentes

Caio Fábio Câmara Figliuolo - São Paulo

Especialista em cardiologia e ecocardiografia, formou-se, em 1983, pela Faculdade de Medicina da Universidade Federal do Amazonas. É natural de Manaus, mas atualmente exerce a medicina em São Paulo. É também especialista em Administração Hospitalar pela Fundação Getúlio Vargas e MBA pela Faap/Universidade Wharton em Gestão de Serviços de Saúde. Atual diretor Geral do Hospital da PUC-Campinas. Na APM, é diretor de Economia Médica, desde 2002.

João Sampaio de Almeida Prado

Formado pela FMUSP, em 1975. É psicanalista, com título pela Sociedade Paulista de Psicoterapia Analítica de Grupo, educador emocional, médico nutrólogo. Iniciou o curso de especialização em Nutrologia, em 2006. É presidente do Instituto Brasileiro de Estudos Psicojurídicosociais, membro da International Association of Group Psychotherapy, Conselheiro Fiscal da APM, Conselheiro da Associação Comercial de São Paulo - Distrital Santana.

José Carlos Lorenzato

Médico formado pela Faculdade Federal do Triângulo Mineiro, em 1972. Fez residência médica e especialização no Hospital das Clínicas de Ribeirão Preto (USP), nas especialidades: Clínica Médica, Cardiologia, Saúde Pública e Medicina do Trabalho. Atua na cidade de Ribeirão Preto, sendo membro do Conselho Fiscal da Medcred e do Conselho Consultivo do Hospital São Lucas. Atuante na área associativa, é membro do Conselho Fiscal da APM, tendo, em 2 outras gestões, ocupado o cargo de vice-presidente.

Luciano Rabello Cirillo

Ginecologista e obstetra, formou-se em 1981, pela Faculdade de Medicina de Jundiaí. Fez residência médica em Tocoginecologia, no Hospital de Caridade São Vicente de Paula, da mesma faculdade. Fez diversos cursos de especialização em Administração Hospitalar e um MBA – Curso de Gestão Empresarial – Fia – USP. Médico da Prefeitura Municipal de Guarulhos, atua na Coordenadoria de Regulação Ambulatorial – CRA - desde maio de 2007. É membro do Conselho de Especialidades da Associação Paulista de Medicina - Seção Regional Guarulhos, nas gestões de 1989/1995. Ocupou diversos cargos na diretoria da APM Guarulhos e APM Estadual, desde 1991. É atual presidente da Regional Guarulhos.

Nadjanara Dorna Bueno

Hematologista, formou-se em 1974, pela Faculdade de Ciências Médicas da Santa Casa de São Paulo. Natural de São João da Boa Vista, interior de São Paulo, atua em Santo André. Especialista em hematologia pelo Conselho Federal de Medicina e pela Sociedade Brasileira de Hematologia e Hemoterapia. Especialista em Patologia Clínica pelo Conselho Federal de Medicina e pela Sociedade Brasileira de Patologia Clinica. Integra o Conselho do Projeto Crescer de apoio à Criança com Câncer e o Conselho da APAE. É membro do Rotary Clube de Santo André, exercendo funções assistenciais, tendo sido Diretora Médica da Casa da Esperança de Santo André. É Presidente da APM Regional Santo André, tendo também exercido o cargo de 1995 a 1999.

Mais tranqüilidade para você,
mais segurança para a sua Família.

Foto: Eduardo Puggina Hanzel
Criação: APM
PREVIDÊNCIA E MUTUALISMO
A APM mantém parcerias com empresas privadas que oferecem serviços de alta qualidade e com valores inferiores aos praticados no mercado: Previdência Privada, Planos de Saúde, Seguro de Vida, Seguros de Automóvel, Residência e Consultório. Informe-se e contrate os serviços diretamente na entidade.
A Associação Paulista de Medicina sabe o que é ser médico.
ASSOCIAÇÃO PAULISTA DE MEDICINA
1930

APM forma grupo para coibir atos de violência

Leandro de Godoi

Ao longo dos últimos meses, a Associação Paulista de Medicina (APM), as diretorias das faculdades de medicina e a Liga Esportiva das Atléticas de Medicina do Estado de São Paulo (Leamesp) formaram um colegiado com o intuito de extinguir atos de violência e vandalismo nas Intermeds – competição esportiva entre as várias escolas médicas. "Esse é apenas o início de um grande pacto", ressalta o presidente da APM, Jorge Carlos Machado Curi. "Temos de valorizar a prática esportiva universitária, preservando a boa imagem das instituições de medicina e dos seus acadêmicos".

Os trabalhos concentraram-se no estabelecimento de medidas preventivas e educativas para a conscientização da mudança de comportamento dos participantes. Para disseminar essas idéias, o grupo contou com a participação de presidentes e representantes de Diretórios Acadêmicos de praticamente todas as instituições do Estado de São Paulo. Curi lembra também que a entidade, daqui para frente, intervirá no processo de organização do evento com apoio de sua estrutura departamental e jurídica.

Entre as várias medidas adotadas para o bom andamento da competição deste ano, a mais importante delas foi a contratação de segurança profissional. Além dos representantes devidamente uniformizados, a empresa monitorará todos os jogos, por meio de filmagem, contando ainda com a fiscalização da APM e dos voluntários recrutados pelas Faculdades. "Infratores serão devidamente encaminhados para os órgãos competentes, impedindo que eles denigram a imagem das instituições e da própria Intermed", garante Jorge Curi.

Histórico

Nos últimos anos, a Leamesp avançou consideravelmente em medidas para o controle de episódios de violência nas Intermeds. Apesar dos esforços, a instituição, sozinha, não estava conseguindo evitar o problema. Para auxiliar a liga e preservar a integridade do evento, a APM formou o grupo de trabalho.

O primeiro desafio foi a pré-Intermed, realizada em março, na cidade de Araras, interior de São Paulo. O trabalho de coibição da violência teve resultados significativos. Ao término das atividades, foram detectados pontos positivos e negativos que, ao longo dos últimos meses, foram discutidos na sede da APM, durante as reuniões do colegiado. No último encontro, realizado no dia 5 de agosto, foram tomadas as decisões finais em relação aos trabalhos. Na oportunidade, além dos representantes de diretórios acadêmicos, marcaram presença Gil Guerra Júnior, da Unicamp, Sérgio Britto Garcia, da Faculdade de Medicina de Ribeirão Preto, José Agenor Silveira, da FMUSP, Miguel Jorge, da Unifesp, e Gabriel Taniguti, da LEAMESP.

Conclusões

O acordo entre a APM, diretorias de faculdades e Leamesp contribuiu para maior segurança e credibilidade ao evento. Ficou definido que:

- a comunicação geral do evento deve evidenciar a importância dos jogos, os valores os éticos, e o comportamento saudável, bem como deixar claros os malefícios de práticas violentas;

JORGE CARLOS MACHADO CURI
"Preservar a boa imagem das instituições de medicina e dos acadêmicos"

Representantes das Ligas das Atléticas: grupo de trabalho com a APM

• será desenvolvida, a partir deste ano, uma nova cultura para os jogos, embasada numa competitividade saudável, focada na solidariedade e responsabilidade social;

• será trabalhado o aperfeiçoamento dos critérios de detecção, prevenção e punição dos atos violentos;

• será realizado o monitoramento com presença de segurança ostensiva;

• será feito um controle rígido do consumo de bebidas alcoólicas, bem como da utilização de fogos de artifício;

• o evento contará com o apoio das autoridades e entidades médicas da cidade-sede dos jogos;

• será analisada a sugestão da inclusão de possíveis atos de desordem no histórico escolar dos alunos envolvidos;

• serão solicitados os estatutos das faculdades de medicina para averiguação da possibilidade de punições administrativas aos acadêmicos agressores;

• será avaliada a proposta de criação de um fórum permanente para estabelecer novas diretrizes nos debates sobre álcool, drogas e violência. ■

A APM tem um comunicado importante para você

Firmamos uma parceria para beneficiar nossos associados

Seguros de Automóveis | Residências
Clínicas e Consultórios | Equipamentos

ATENDIMENTO E PREÇOS ESPECIAIS
PARA ASSOCIADOS DA APM

descontos válidos também para pais, filhos e cônjuge

Solicite o seu ORÇAMENTO

Seguradoras Parceiras

PORTO SEGURO
UNIBANCO AIG
MAPFRE

Atendimento Personalizado
(11) 2138.6054 | 3188.4286
(Grande São Paulo)
0800.770.9171
(Demais Localidades)

ECOCAMP
www.ecocampseguros.com.br/apm

Governo divulga resultado do Enade

Três particulares paulistas são fiscalizadas; duas estaduais boicotaram o exame do MEC

O Ministério da Educação divulgou, no início deste mês, os resultados do Exame Nacional de Desempenho dos Estudantes (Enade) de 2007.

Os conceitos do Enade foram desenvolvidos pelo Instituto Nacional de Estudos e Pesquisas Educacionais Anísio Teixeira (Inep). Pela primeira vez, os cursos também foram avaliados pelo Conceito Preliminar, composto por diferentes variáveis, que traduzem resultados do desempenho de estudantes e da avaliação de itens como infra-estrutura das instituições, instalações, recursos didático-pedagógicos e corpo docente.

O exame de 2007 foi realizado em todo o país, no dia 11 de novembro do

Fonte: MEC

AVALIAÇÃO – ENADE

Conceito	Notas
1	0,0 a 0,9
2	1,0 a 1,9
3	2,0 a 2,9
4	3,0 a 3,9
5	4,0 a 5,0

Fonte: MEC/Inep

Enade – 2077
Avaliação-Cursos de Medicina
Estado de São Paulo

Faculdade	Conceito Enade	Conceito IDD	Conceito Preliminar
Santa Casa-SP	4	4	4
Famema	4	3	4
ABC	4	4	3
Pucamp	4	2	3
Catanduva	4	S/C	3
Unifesp	3	3	4
PUC-SP	3	3	4
Santo Amaro	3	4	3
Bragança	3	3	3
Lusiadas	3	3	3
Mogi	3	2	S/C
Unoeste	2	3	3
Barão de Mauá	2	3	3
Taubaté	2	2	2
Unimes	2	2	2
Unaerp	2	1	2
Unimar	1	1	2
Famerp (*)	1	S/C	S/C
Unesp-Botucatu(*)	1	S/C	S/C
Uninove (**)	S/C	S/C	S/C
Unicid (**)	S/C	S/C	S/C
Fernandópolis(**)	S/C	S/C	S/C

* Boicote dos alunos

** Não dispunham de alunos concluintes em 2007

ano passado, em 613 municípios. A prova, com duração de 4 horas, apresentou um componente de avaliação da Formação Geral comum aos cursos de todas as áreas e um Componente Específico de cada área.

O Enade, segundo o MEC, objetiva aferir o desempenho dos estudantes em relação aos conteúdos programáticos previstos nas diretrizes curriculares do respectivo curso de graduação, às suas habilidades para ajustamento às exigências decorrentes da evolução do conhecimento e às suas competências para compreender temas exteriores ao âmbito específico de sua profissão, ligados às realidades brasileira e mundial e a outras áreas do conhecimento.

A avaliação do ENADE incluiu grupos de estudantes selecionados por amostragem, os quais se encontravam em momentos distintos de sua graduação: um grupo, considerado ingressante, que se encontrava no final do primeiro ano e outro grupo, considerado concluinte, que estava cursando o último ano. Os dois grupos de estudantes foram submetidos à mesma prova.

Fiscalização

No final de abril, com base nesses resultados, o MEC anunciou o início de fiscalização em 17 cursos que tiveram conceitos 1 ou 2, simultaneamente em desempenho (conceito Enade) e no Indicador de Diferença entre os Desempenhos Observado e Esperado (IDD).

Entre os cursos de faculdades paulistas estão os das Universidades de Marília (Unimar), Metropolitana de Santos (Unimes) e de Ribeirão Preto (Unaerp).

Estudantes (concluintes e iniciantes) da Unesp (Medicina de Botucatu) e da Famerp (Rio Preto) boicotaram o exame e não responderam a nenhuma das perguntas do Enade. Receberam o conceito 1 como avaliação. ■

Música nos Hospitais faz cinco anos

Projeto da APM que leva a boa música aos hospitais inicia a temporada de 2008 no recém-inaugurado Instituto do Câncer "Octávio Frias de Oliveira"

Carla Nogueira

Fotos: Thaís Ribeiro

Orquestra Limiar, no Instituto do Câncer

O projeto Música nos Hospitais da Associação Paulista de Medicina (APM) abriu a temporada de 2008 com uma apresentação especial no maior centro de oncologia da América Latina, o Instituto do Câncer "Octávio Frias de Oliveira", em São Paulo.

O "tom" da orquestra Limiar, que canta e encanta em hospitais paulistas esteve como sempre em harmonia perfeita. Seus músicos iniciaram afinadíssimos a temporada, que coincide com a comemoração do aniversário dos cinco anos do projeto, que tem a parceria da Sanofi-Aventis e Ministério da Cultura.

No ano passado, o projeto esteve em algumas cidades do interior do estado de São Paulo. Mas, agora, ele, que nasceu paulista, se prepara para cruzar alguns limites estaduais. Em novembro, o Música nos Hospitais vai se apresentar na cidade do Rio de Janeiro.

Regida pelo médico, compositor e maestro Samir Rahme, a Limiar apresentou ao público (médicos, colaboradores, funcionários, convidados, pacientes) um repertório bem diferenciado. Teve a beleza de Bach (Arioso), o talento de Heitor Villa-Lobos (Prelúdio das Bachianas número 4) e o romantismo de Flávio Venturini (As criaturas da noite).

Quem ficou entusiasmado com o Música nos Hospitais foi o diretor executivo da Comissão de Implantação do Instituto do Câncer, Marcos Fumio Koyama. "O Música nos Hospitais promove a alegria num ambiente em que, muitas vezes, falta aquele brilho, que é uma instituição médica, principalmente aqui onde tratamos de doença tão debilitante que é o câncer. O mais interessante é que o projeto da APM vem alinhar o objetivo do Instituto do Câncer, que é a humanização como um todo, interagindo com o paciente e a sua família. Estamos felizes com essa presença em nosso hospital e estaremos sempre de braços abertos para recebê-los", disse o diretor.

A Orquestra Limiar, comandada pelo maestro Samir Rahme, transforma o ambiente hospitalar

A diretora de Comunicação Corporativa da Sanofi-Aventis, Cristina Moscardi, destacou o sucesso do projeto, bem como seu crescimento. "O Música nos Hospitais deu certo por vários motivos, entre eles a visão humanística da saúde que o programa apresenta. Temos que celebrar tantas coisas boas que aconteceram nestes cinco anos. Outro fato importante é que o projeto valoriza o músico brasileiro e colabora para desmistificar a música clássica", disse Moscardi.

Na abertura da apresentação, o presidente da Associação Médica Brasileira (AMB), José Luiz do Amaral, relembrou como nasceu o Música nos Hospitais. "É uma enorme satisfação estarmos começando a temporada deste ano aqui no Instituto do Câncer. Recordo que, quando fui presidente da APM, apreciava (e aprecio muito) a Pinacoteca, mas nós, associados, percebemos naquela época que, naquele ambiente de atividade associativa, faltava a música. Minha mãe sempre dizia que uma casa sem piano é uma casa sem alma. Porque onde há piano, há música. Foi aí, então, que criamos o Música em Pauta e, em seguida, o Música nos Hospitais, para estarmos mais próximos dos médicos e pacientes, e assim proporcionarmos momentos de lazer, reflexão, relaxamento e confraternização. Espero que vocês aqui, celebrando conosco cinco anos do Música nos Hospitais, aproveitem este momento", disse.

Marcos Koyama: humanização

Como tudo começou

O projeto Música nos Hospitais nasceu de uma conversa, em 2003, entre médicos na APM e o presidente daquela época, José Luiz Gomes do Amaral. E, desde então, vem proporcionando momentos de conforto aos pacientes, médicos e funcionários de hospitais.

Música nos Hospitais já se apresentou em importantes instituições de saúde, como Escola Paulista de Medicina, Santa Casa, Instituto do Coração da FMUSP (InCor), Hospital das Clínicas, Hospital Samaritano, Hospital do Câncer, Hospital Geral de Itapecerica da Serra, AACD, Hospital do Coração, Hospital Santa Paula, Hospital 9 de Julho, Hospital do Servidor Público Estadual, Municipal, entre outros. ■

José Luiz Amaral: autor do projeto

Moysés Mincis lança 4ª edição da obra "Gastroenterologia e Hepatologia

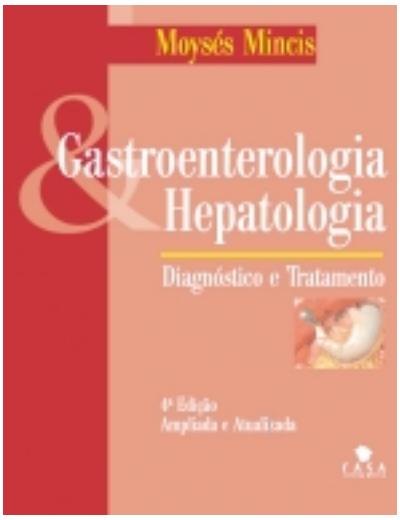

Professor Titular da Disciplina de Gastroenterologia da Faculdade de Ciências Médicas de Santos, o gastroenterologista Moysés Mincis, acaba de lançar a quarta edição, ampliada e revisada, da obra "Gastroenterologia e Hepatologia – Diagnóstico e Tratamento". Um dos mais importantes e completos sobre as especialidades, o livro foi escrito em parceria com seu filho, o professores Ricardo Mincis, com a colaboração de eminentes especialistas, entre os mais importantes do Brasil.

Elaborado com a intenção de apresentar mais uma opção, no sentido de consulta, principalmente sobre aspectos diagnósticos e terapêuticos em Gastroenterologia e Hepatologia, os temas estão entre os mais importantes e atuais, acompanhando o progresso ocorrido nos últimos anos, e são abordados de modo conciso e objetivo.

Com 1280 páginas e 98 capítulos, a obra foi dividida em nove partes: Boca; Métodos Especiais de Diagnóstico (alguns também de tratamento); Esôfago; Estômago e Duodeno; Intestinos Delgado, Grosso e Reto; Pâncreas; Fígado e Vias Biliares; Esquistossomose Mansônica, Doença de Chagas e Alcoolismo; e Temas Diversos.

O professor Mincis

Entre seus Títulos constam: Presidente da Sociedade de Gastroenterologia e Nutrição de São Paulo; Membro Efetivo da Academia Paulista de São Paulo; Presidente da Associação dos Professores da UNIFESP – Escola Paulista de Medicina; Sócio Fundador da Sociedade Brasileira de Hepatologia; Organizador do Inquérito Nacional sobre Doença Hepática Alcoólica; Homenageado pelo Conselho Regional de Medicina do Estado de São Paulo; Homenageado como Paraninfo e Patrono de Formandos em Medicina; Membro da Academia Brasileira de Medicina Militar.

Contato: (11) 3151.2144
contato@casalm.com.br

APM tem programa de TV e WEBTV

A Comunicação da Associação Paulista de Medicina, que hoje conta com a Revista da APM, o site e as comunicações eletrônicas, será incrementada, a partir de agosto, com a inclusão da WEBTV APM e de um programa semanal de Televisão, na Rede Vida, às quartas-feiras, às 20h30.

O programa na televisão terá duração de 25 minutos, no formato debate, com a presença de profissionais renomados, abordando temas sempre atuais de saúde e medicina, com a chancela da Associação Paulista de Medicina. "O programa é voltado para o público em geral, e é uma prestação de serviço da entidade junto à sociedade", destaca o presidente da APM, Jorge Carlos Machado Curi.

Já a WEBTV APM será implantada até o início de setembro. Funcionando no portal da entidade, a WEBTV APM será como uma emissora de TV, com programas jornalísticos, entrevistas, debates, boletins e reportagens. "A webtv ou TV pela Internet é uma das formas mais dinâmicas, eficazes e econômicas para a APM se comunicar com seus associados, outras instituições, governo e o público em geral", destaca o proprietário da empresa TLC, produtora contratada pela APM, Luciano Garcia, responsável pelo conteúdo e produção dos programas.

Diretores da APM assinam contrato com a produtora contratada para fazer os programas

A WEBTV APM terá acessibilidade universal – sua programação poderá ser acompanhada pelo associado a qualquer hora do dia ou da noite, e a partir de qualquer lugar, inclusive do exterior, bastando, para isso, ter um computador e uma conexão de Internet. Além disso, o associado terá acesso a conteúdos produzidos, que ficarão armazenados no site e poderão ser acessados de imediato a um simples clique. Reportagens, entrevistas, aulas e conferências poderão ser vistas e revistas quantas vezes o associado ou o público quiser.

Eleições

Chapa 1 vence eleição no Cremesp

A Chapa 1, denominada Unidade Médica, venceu, por ampla maioria, as eleições para a gestão 2008-2013 do Conselho Regional de Medicina do Estado de São Paulo (Cremesp), com 24.672 (45,14%) dos votos válidos, entre quatro chapas concorrentes. A Chapa 2 (Resgate) ficou com 13.867 (7,08%) dos votos, enquanto a Chapa 3 (Médico em 1º Lugar), com 13.228 (24,2%) e a Chapa 4 (Opção Ética), com 12.890 (23,58%). A eleição recebeu 58.257 votos, de um total de 94.403 médicos aptos a votar. Os votos em branco somaram 1.831, e os nulos 1.769, do total de votos válidos.

A apuração dos votos – realizada por leitura óptica, com checagem manual de amostras estatisticamente válidas – foi realizada por Juntas Receptoras, designadas pelo presidente da Comissão Eleitoral. Fiscais de todas as chapas acompanharam a apuração.

O processo eleitoral foi supervisionado por observadores da Ordem dos Advogados do Brasil (OAB-SP), da Associação Brasileira de Imprensa (ABI), da Assembléia Legislativa do Estado de São Paulo, da Câmara dos Vereadores de São Paulo e dos Conselhos Regionais de Farmácia, de Fisioterapia e de Odontologia.

Dúvidas do mês:

Jordana - Para quais órgãos devo apresentar a documentação para a abertura de uma empresa?

Resposta – Vai depender do tipo de empresa que a senhora vai abrir. Temos empresas que são registradas em conselhos de classe, e depois no cartório; e temos empresas que são registradas na junta comercial. Precisaríamos fazer, também, uma análise tributária para verificar as vantagens e desvantagens de abrir a empresa.

Haluisio Nunes - Trabalho em uma prefeitura,sou registrado, mas queria pagar como autônomo. Poderia pagar, e seu pagar, vai servir como base de cálculo para minha aposentadoria?

Resposta – Sim, pode recolher como autônomo, que servirá de base, porém, deve-se atentar para o período de recolhimento sendo:

Mulher – mínimo 25 anos e máximo 30 anos de recolhimento

Homem – mínimo 30 anos e máximo 35 anos de recolhimento

Maria Isabel Gomes da Silva Silveira - Sou médica, tendo completado 60 anos no dia 10/06/2008; recolho INSS, como autônoma, desde 01/03/1976 , sendo que, nos últimos 08 anos, sobre maior salário. No dia 28/06/2007 , portanto há 1 ano, dei entrada com meu pedido de aposentadoria, aqui em Santos, e continuo recolhendo (total 32anos, 2 meses). Até o momento, não encaminharam o número do benefício e, cada vez que vou lá, pedem para aguardar. Vocês teriam alguma explicação ? Pois acredito ter cumprido o tempo necessário.

Resposta – Segundo a atual legislação, o prazo de análise dos processos para requerer benefícios é de 06 meses, na maioria das agências da previdência social.

Quando da entrega dos documentos, obtém-se uma data de retorno ao posto, onde será informada se houve alguma irregularidade. Este prazo prescreve em 30 dias.

O processo pode ser verificado através do site da previdência, **www.previdenciasocial.gov.br**, ou através de consulta pelo fone 135 com o número de protocolo (fornecido no ato da entrega dos documentos).

Quanto ao recolhimento do INSS, este é obrigatório enquanto exercer atividade.

Noêmia Moreira dos Santos - Sou vereadora desde 1993, não recolhi INSS. Só agora, de 2001 pra cá. Mas pago por outra empresa. Quero saber se, quando for me aposentar, conto com o da empresa ou seja quero saber como é que vai ser os calculos p/ o beneficio.

Resposta – Para ter direito ao benefício da aposentadoria, o contribuinte deve recolher, para o INSS, no mínimo 25 anos e ter 48 anos de idade. O cálculo do benefício será a média de 80% das contribuições maiores, de 07/1994 em diante. Se a senhora começou a recolher em 2001, será necessário continuar contribuindo para chegar ao mínimo necessário para a aposentadoria.

Elizabete Band - Possuo uma empresa em conjunto com meu esposo (porém, não somos casados legalmente). O contrato social da empresa é para prestação de serviços e vendas em informática, pois abrimos uma lan house no ano passado. Depois de um tempo, resolvemos fechá-la e ficamos com a empresa parada. Agora, preciso abrir uma pessoa jurídica para receber meu salário em um novo emprego, que precisa ser de prestação de serviços médicos. Eu poderia mudar o contrato social da minha empresa existente para prestação de serviços médicos? O que preciso fazer?

Resposta – Existe, sim, a possibilidade de alterar o contrato social, porém, é necessário termos como referência alguns itens importantes;

- Verificar a situação fiscal e cadastral da empresa atualmente, como débitos, ausência de declarações, processos em andamento.

Diante desta pré-análise, poderemos decidir a melhor forma de atuação. Seja a abertura de uma nova empresa ou alteração da já existente.

Informações
Fone: (11) 5575-7328
E-mail: agl@aglcontabilidade.com.br
Dúvidas de folha de pagamento: (11) 3188-4268, Rosa Helena

Consultoria: AGL Contabilidade

Criação APM

XVII Congresso Brasileiro de Perícia Médica

"Perícia e Justiça Social"

26 a 29 de novembro de 2008 – São Paulo / SP

Presidente do Congresso
Jarbas Simas

Presidente de Honra
Cláudio José Trezub

Presidente da Sociedade Brasileira de Perícias Médicas
Cláudio José Trezub

Presidente da Sociedade Paulista de Perícias Médicas
Jarbas Simas

Comissão Organizadora
Cantídio Lima Vieira
Cláudio José Trezub
Jarbas Simas
Sonia Regina Carzino

Comissão Científica
Antonio Carlos Zechinatti
Enrico Supino
Gilberto Archero Amaral
Marco Aurélio Silva César
Mário Mosca Filho

Comissão Social
Ederli Marialva Azevedo Leite
Valter Haddad

Foto: Andrea K. Parada - Estação da Luz

INFORMAÇÕES/INSCRIÇÕES
Associação Paulista de Medicina
Av. Brigadeiro Luís Antônio, 278 - São Paulo, SP
Tel: (11) 3188-4252 - Departamento de Eventos
E-mail: eventos@apm.org.br

LOCAL DO EVENTO
Bourbon Convention Ibirapuera
Av. Ibirapuera, 2927/2907
Moema - São Paulo, SP

AGÊNCIA OFICIAL
LIMATUR Viagens e Turismo
Tel: (11) 5561-4188
E-mail: antonio@limatur.com - Site: www.limatur.com

REALIZAÇÃO

Sociedade Paulista de Perícias Médicas
Sociedade Brasileira de Perícias Médicas
Associação Paulista de Medicina
AMB

www.apm.org.br/periciamedica

AGENDA CIENTÍFICA

SETEMBRO

Associação Paulista de Medicina de Família e Comunidade
16/09 – terça – das 19h às 22h
Intervenções Comunitárias

Comitê Multidisciplinar de Adolescência
20/09 – sábado – das 8h30 às 17h
Simpósio: Transtornos do Humor
Coordenação: Dra. Isa Kabacznik

Departamento de Cirurgia Plástica
30/09 – terça – das 20h às 22h
Reunião Científica – Rinoplastias
Moderador: Alexandre Piassi
Uso de enxertos em rinoplastias primárias - Jose Vieira
Rinoplastias secundárias: reconstruções sem enxertos - João de Moraes Neto

Departamento de Cirurgia Vascular e Angiologia
13/09 – sábado – das 8h30 às 11h
Curso: Doenças da aorta e artérias ilíacas
Aneurisma de aorta abdominal: Como escolher a melhor endoprótese para cada situação?
Tratamento endovascular da dissecção aórtica.
Tratamento combinado dos aneurismas toracoabdominais.
Angioplastia arterial ilíaca: Estado atual da técnica e resultados tardios.

CQH – Compromisso com a Qualidade Hospitalar
04/09 – quinta – das 8h30 às 17h30
05/09 – sexta – das 8h30 às 17h30
Curso Formação de Examinador do PNGS - Prêmio Nacional da Gestão em Saúde

- Apresentação do PNGS e do CQH
- Código de Ética para os examinadores
- Fundamentos de excelência
- Critérios de Avaliação do PNGS
- Exercício de estudo de caso
- Processo e etapas de avaliação
- Preparação do Relatório de Avaliação

25/09 – quinta – das 8h30 às 17h30
26/09 – sexta – das 8h30 às 17h30
27/09 – sexta – visita ao Hospital - das 8h às 13h
Curso de Visitador

- Perfil
- Liderança
- Estratégias e Planos
- Clientes e Sociedade
- Informações e Conhecimento
- Pessoas
- Processos
- Resultados da Organização

12/09 – sexta – das 8h30 às 17h30
Curso de Indicadores de Enfermagem do NAGEH – Núcleo de Apoio à Gestão Hospitalar

- Introdução: Os Princípios de Gestão, Conceituação de Informação e Análise.
- Mapeamento dos Processos.
- Visão Sistêmica dos Processos.
- Medição e Monitoramento dos Processos através dos Indicadores de Desempenho Hospitalares.
- Metodologia para a Definição, Identificação, Coleta, Tratamento, Análise e Adoção das Ações de Melhoria dos Indicadores de Desempenho.
- Revisão das definições, métodos e técnicas de coleta dos indicadores hospitalares de acordo com o Programa CQH.
- A Análise de Dados com base nos Indicadores de Desempenho e uso

da informação e análise na gestão hospitalar e de serviços de saúde.
- O uso dos Indicadores de Desempenho como Mensuração dos Objetivos da Gestão da Qualidade e/ou Ambiental e/ou Segurança e Saúde Ocupacional.
- Exemplo de Procedimento de Definição, Identificação, Coleta, Tratamento, Análise e Adoção das Ações de Melhoria dos Indicadores de Desempenho.
- Indicadores de resultados do Prêmio Nacional da Gestão em Saúde – PNGS e Indicadores de Enfermagem do NAGEH.
- Exercícios Práticos de Aplicação.

Departamento de Mastologia
11/09 – quinta – das 20h às 22h
Reunião Científica
Complicações específicas no tratamento cirúrgico e adjuvante do câncer de mama
- Cirurgia (deiscências, linfedemas, infecções e seromas);
- Radioterapia (radiodermites e contraturas de próteses, cardiotoxidade);
- Hormonioterapia (doença tromboembólica, câncer de endométrio, osteoporose);
- Quimioterapia (citotoxidades, alterações cognitivas)

Coordenador: César Cabello
Moderador: Carlos Ruiz
Professores convidados: Alberto Sagarra, Carlos Monte, Edson Mantovani, Hélio Amâncio, José Bevilaqcua, Juvenal Mottola, Ricardo Mazzei.
As reuniões serão transmitidas ao vivo através do site: www.apm.org.br/mastologia

Departamento de Medicina Física e Reabilitação
20/09 – sábado – das 9h às 16h30
Curso: Doenças Neuromusculares
Miopatias - Umbertina Reed
Amiotrofia Espinal Progressiva - Moacir Fireman
Neuropatias Periféricas - Claudia Mantovani
Ataxias - Alexandra Gaspar
Princípios de Reabilitação - Fernanda Rocco
Complicações e Manejo Respiratório - Roberta Buffone
Cirurgia Ortopédica e Deformidades da Coluna Vertebral - Alexander Rossato
Prespectivas em terapia Gênica e de Células-Tronco - Mirlene Cernach

Departamento de Medicina do Tráfego
17/09 – quarta – das 20h às 22h
Reunião Científica
Prevenção de Acidentes de Trânsito. O Ponto de Vista Médico – Dr. Henrique Shimabukuro

Comitê do Médico Jovem e Departamento de Medicina de Família
30/09 – terça – das 19h30 às 21h30
Discussões Didáticas de Caso Clínico Fibrilação Atrial e Anticoagulação
As discussões serão transmitidas ao vivo através do site: www.apm.org.br/medicojovem

Departamento de Patologia Clínica
25/09 – quinta – das 20h às 22h
Reunião Científica
Papel do laboratório de microbiologia nas infecções emergentes - Dra. Marinês Martino
As reuniões serão transmitidas ao vivo através do site: www.apm.org.br/patologiaclinica

Comitê Multidisciplinar de Psicologia Médica
06/09 – sábado – das 9h às 13h
III Jornada de Psicologia Médica
Espiritualidade e Cuidados Paliativos
Coordenação: Profa. Vania Moreira
Cuidados Paliativos: uma experiência brasileira - Prof. Dr. Marco Figueiredo
Espiritualidade na prática dos Cuidados Paliativos - Dr. Décio Natrielli

Comitê Multidisciplinar de Sono
Comitê de Neurofioslogia Clínica
27/09 – sábado – das 9h às 17h30
Curso de Atualização em Polissonografia
Manual de Registro e Estagiamento do Sono da American Academy of Sleep Medicine de 2007 e Diretrizes de titulação de pressão aérea positiva em pacientes com Apnéia obstrutiva do sono da Força Tarefa da American Academy of Sleep Medicine de 2008
Abertura - Dr. Flávio Aloe
Bases tecnológicas do registro polissonográfico (amplificadores, filtros, eletrodos, sensores, transdutores), conceitos de eletricidade, amplificadores, funcionamento de sensores (respiratórios, medida de gases sanguíneos - Dr. Gary Gronich
Estagiamento do Sono no Adulto - Dra. Rosa Hasan
Micro-Despertares - Dr. Ronaldo Fonseca
Estagiamento de Sono e eventos respiratórios na Infância - Dra. Rosana Alves
Eventos Respiratórios na Infância e Regras titulação de CPAP e BPAP em pediatria de 2008 - Dr. Gustavo Moreira
Movimentos Anormais Durante o Sono - Dr. Rogério da Silva
Eventos Respiratórios e Eventos Cardíacos - Dra. Lia Rita
Regras titulação de CPAP e BPAP de 2008 - Dr. Maurício Bagnato
Teste das latências múltiplas do sono e TMV - Dr. Luciano R. P. Júnior
Montagens e Interpretação da polissonografia - Dra. Stella Tavares

Transgenia a Serviço da Medicina
13/09 – sábado – das 8h30 às 13h30
Produção de Biofármacos através da tecnologia de DNA recombinante e a sua utilização no controle de doenças - Dra. Vanda Magalhães
Perspectivas para a produção e uso de vacinas recombinantes para o controle de doenças endêmicas - Dr. Paulo Lee Ho
Utilização de animais transgênicos como ferramenta para o estudo e tratamento de doenças - Prof. Dr. João Bosco Pesquero
Possíveis aplicações da interferência por RNA (iRNA) no tratamento de doenças - Profa. Dra. Iscia Cendes
A transgenia e a bioética - a definir
mesa de perguntas e debates
INSCRIÇÕES GRATUITAS

PROGRAMAÇÃO PARA LEIGOS:
Programa Educação para Saúde
17/09 – quarta – das 14h às 16h
Palestra: Envelhecimento Saudável

Departamento de Neurologia
06/09 – sábado – das 9h às 11h30
Reunião com familiares e portadores de insônia
Coordenação: Dr. Rubens Reimão

OBSERVAÇÕES:
1. Os sócios, estudantes, residentes e outros profissionais deverão apresentar comprovante de categoria na Secretaria do Evento, a cada participação em reuniões e/ou cursos.
2. Favor confirmar a realização do Evento antes de realizar sua inscrição.
3. As programações estão sujeitas a alteração.

INFORMAÇÕES/ INSCRIÇÕES/LOCAL:
Associação Paulista de Medicina
Av. Brigadeiro Luís Antônio, 278 – São Paulo/SP
Tel: (11) 3188-4252
Departamento de Eventos
E-mail: eventos@apm.org.br
Portal: www.apm.org.br

ESTACIONAMENTOS:
- Rua Francisca Miquelina, 67 *(exclusivo aos sócios da APM)*
- Rua Genebra, 296 *(Astra Park – 25% de desconto)*
- Av. Brig. Luís Antonio, 436 *(Paramount – 20% de desconto)*

Prof. Dr. Álvaro Nagib Atallah
Diretor Científico

DEPARTAMENTO CULTURAL

Entrada Franca

Reservas de lugares: (11) 3188-4301, 4302, 4304

ESCOLA DE ARTES

Cursos para adultos e crianças com 70% de desconto para associados e dependentes. As aulas dependem de inscrições antecipadas.

Piano Erudito e Popular
(aulas com hora marcada)

Pintura Contemporânea / Desenho / Colagem

Inscreva-se numa aula sem compromisso!

CINE DEBATE

Projeção mensal de um filme temático relacionado ao cotidiano das pessoas. Após a exibição do filme, especialistas convidados analisam e debatem com a platéia. Coordenação: Dr. Wimer Botura Júnior (Psiquiatra e Psicoterapeuta).

12/09 – sexta – 19h30

O Diabo Veste Prada

109 min., EUA, 2006, Comédia.

Direção: David Frankel.

Elenco: Meryl Streep, Anne Hathaway, Emily Blunt, Stanley Tucci.

Resumo: Uma jovem consegue um emprego na revista de moda mais conceituada de Nova York, mas precisa lidar com uma exigente executiva.

Debate: O assédio moral e as necessidades inconscientes que determinam os comportamentos opressivos e submissos.

O programa **Música nos Hospitais**, realizado pela Associação Paulista de Medicina e pela Sanofi-Aventis, em parceria com o Ministério da Cultura, leva concertos de música erudita aos hospitais. Desde 2004, a iniciativa já contabiliza 49 apresentações e mais de 11 mil beneficiados, entre médicos, pacientes, colaboradores e visitantes das instituições de saúde.

A orquestra do Limiar, regida pelo médico, maestro e compositor Samir Wady Rahme, formada por jovens e talentosos músicos de cordas, conta com vasto repertório, incluindo peças escritas especialmente para essa formação. Além de promover a popularização da música erudita e estimular a formação de jovens instrumentistas brasileiros, o Música nos Hospitais tem por objetivo proporcionar momentos de conforto na rotina das pessoas nos hospitais.

Santa Casa de São Paulo

Santa Casa de Santos

Programação de Setembro:

02/09 – terça – 11h30

Hospital de Clínicas da UNICAMP

R. Vital Brasil, 251 – Cidade Universitária Zeferino Vaz

Campinas – SP

Recepção do 3º andar

17/09 – quarta – 11h30

Hospital do Servidor Público Municipal

R. Castro Alves, 60 – Aclimação

São Paulo – SP

Saguão da Entrada Principal – Térreo

30/09 – terça – 12h30

Hospital São Paulo

R. Napoleão de Barros, 737 – V. Clementino

São Paulo – SP

Térreo

TEATRO COM DESCONTO PARA MÉDICOS ASSOCIADOS

Os associados da APM e acompanhantes têm desconto nos melhores espetáculos em cartaz na cidade de São Paulo. Saiba mais informações no site **www.apm.org.br** (espaço sócio-cultural). Para adquirir o desconto, apresente a carteirinha da APM na bilheteria do espetáculo.

A VIDA SECRETA DE BATMAN E ROBIN
(Comédia)

Teatro Brigadeiro
Av. Brigadeiro Luís Antonio, 884
Fone: (11) 3115-2637
Horários: Sexta, 21h30, Sábado, 21h e Domingo, 19h. Até 7 de setembro.
Preço Normal: R$ 30,00 e R$ 40,00 - Desconto: 50% (p/ associados e todos os acompanhantes).

Informações:
Departamento Cultural da APM
(11) 3188-4301/02
cultural@apm.org.br
Veja a Programação no site
www.apm.org.br
Espaço Sócio-Cultural

DESENCONTROS CLANDESTINOS
(Comédia)

Teatro União Cultural
R. Mário Amaral, 209
Fone: (11) 2148-2904
Horários: Sexta e Sábado, 21h30 e Domingo, 20h. Até 7 de setembro.
Preço Normal: R$ 40,00 - Desconto: 50% (p/ associados e todos os acompanhantes).

EMOÇÕES QUE O TEMPO NÃO APAGA – Uma Crônica Musical
(Musical)

Teatro Maksoud Plaza
Al. Campinas, 150
Fone: (11) 3145-8000
Horários: Sexta e Sábado, 21h e Domingo, 19h. Temporada indeterminada.
Preço Normal: R$ 60,00 - Desconto: 30% (p/ 04 pessoas).

GETÚLIO VARGAS EM DOIS MUNDOS
(Drama)

Espaço Cultural Juca Chaves
R. João Cachoeira, 899
Fone: (11) 3073-0044
Horários: Sábados e Domingos, 18h. Até 26 de outubro.
Preço Normal: R$ 30,00 - Desconto: 50% (p/ associados e todos os acompanhantes).

TRAIR E COÇAR É SÓ COMEÇAR
(Comédia)

Teatro Ruth Escobar
R. dos Ingleses, 209
Fone: (11) 3289-2358
Horários: Sexta, 21h30, Sábado, 21h e Domingo, 20h. Até 28 de setembro.
Preço Normal: R$ 40,00 e R$ 50,00 - Desconto: 50% (p/ 04 pessoas).

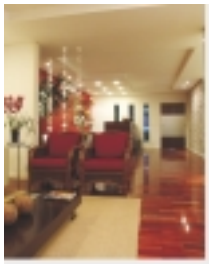

ARQUITETURA ESPECIALIZADA NA ÁREA DE SAÚDE

- Aprovação legal
- Acompanhamento e/ou execução da obra
- Assessoria técnica
- Interiores

PROJETO PARA HOSPITAIS CLÍNICAS E CONSULTÓRIOS

C+A ARQUITETURA E INTERIORES

FONE - 3085-2814

www.caarquitetura.com.br

PORTO SEGURO CONSÓRCIO

Consórcio imóvel

2162-2350

Ouvidoria: 0800-727 1184.

GRUPO DE ONCOLOGIA PEDIÁTRICA

Prof. Dr. A. Sergio Petrilli CRM 16.434
Drª Eliana M. Caran CRM 39.137
Drª Nasjla S. Silva CRM 42.988
Dr. Flávio Augusto Luisi CRM 46.240
Drª Maria Lúcia Lee CRM 60.209

DIAGNÓSTICO E TRATAMENTO DAS LEUCEMIAS, LINFOMAS E TUMORES SÓLIDOS DA CRIANÇA E DO ADOLESCENTE

AV. REPÚBLICA DO LÍBANO, 264 - IBIRAPUERA
SP - CEP 04502-000 - Tel.: (11) 3889-9266

cobravi - FINANCIAMENTOS

Doutor, obtenham $ recursos $ com menores taxas e maiores prazos

- Com juros à partir de 1,67% e 2,95% a.m.;
- Carência de 180 e 60 dias;
- Sem necessidades de garantias;
- Prestações fixas em até 36 meses;
- Aprovação e liberação em até 48 h;
- P/J, Hospitais e Clínicas.

Consulte-nos sobre Capital de Giro

São Paulo e Grande São Paulo - PABX: 11-5061-2667
Ribeirão Preto e Região - PABX: 16-3623-2827
Campinas e Região - Fone: 19-3232-0573

Acesse nosso site: www.cobravi.com.br

COMPACTO, COMPETENTE E SOFISTICADO.

O piano de cauda CS 142 da Fritz Dobbert cabe em qualquer ambiente e em todos os bolsos!

FRITZ DOBBERT

LIMATUR Congressos Médicos

- ORGANIZAMOS SUA VIAGEM A TODOS OS EVENTOS NACIONAIS OU INTERNACIONAIS
- VIAGENS DE INCENTIVO
- LAZER: PACOTES TURÍSTICOS E CRUZEIROS MARÍTIMOS
- RESERVAS DE PASSAGENS AÉREAS, HOTÉIS E LOCAÇÃO DE VEÍCULOS

Tel/Fax: (11) 5561-4188

www.limatur.com

MedFlex. O consultório flexível no horário, na estrutura e no aluguel.

R$25,00 POR HORA ALL INCLUSIVE

MedFlex consultórios

Maiores informações: rua Itapeva, 518
conj 910 - bela vista - fone/fax: 11 3288.6000
medflexconsultorios@ig.com.br

Diagnóstico por Imagem da Mama – Uma Abordagem Integrada

A área da Radiologia Mamária tem tido marcantes progressos nos últimos anos: mamografia digital, ressonância magnética, novas formas de biópsia, avanços na ultrasonografia mamária. O médico clínico pode se sentir confuso frente a tantas opções e novidades. O livro tem o objetivo de atualizar o médico no que diz respeito aos progressos da radiologia mamária, e traz dicas e informações que, segundo o autor, facilitam a realização de um diagnóstico mais preciso por parte do clínico. Além disso, traz toda a experiência de um centro dedicado ao diagnóstico radiológico mamário, com um enfoque prático e aplicado.

A obra é composta por 26 capítulos que abordam temas como Epidemiologia do câncer de mama; Elegendo a melhor forma de biópsia para cada caso; A questão emocional em relação ao diagnóstico por imagem; O que o radiologista gostaria que o clínico soubesse; e infecções mamárias e carcinoma da mama masculina.

Autor: Hélio S. Amâncio de Camargo Jr. Formato: 16 X 23, 320 páginas. Editora: Revinter. Contato: (11) 3337.3577 ou www.revinter.com.br

Geriatria e Gerontologia – O que todos devem saber

Com o objetivo de contribuir para a ampliação do conhecimento na área de Geriatria e Gerontologia, os autores uniram seus conhecimentos e sua experiência clínica para produzirem este livro, que sintetiza o que há de mais atual e abrangente sobre a terceira idade. A obra foi desenvolvida pela perspectiva de que ainda há muito a ser escrito sobre idosos, doentes ou não, brasileiros ou de outros países. Além disso, nota-se espectro progressivamente maior de profissionais e estudantes interessados em receber informações básicas, mas significativas, acerca do relacionamento com idosos.

De fácil leitura e compreensão, traz artigos de vários especialistas que respondem pelos capítulos, embasados em aspectos teóricos e, principalmente, nos conhecimentos da prática clínica.

Autor: Wilson Jacob Filho. Formato: 14 X 21, 304 páginas. Editora: Roca. Contato: (11) 3331-4478 ou www.editoraroca.com.br

Reanimação cardiorrespiratória pediátrica

Este livro apresenta o resultado de uma longa e bem-sucedida parceria entre os profissionais da equipe multidisciplinar de atendimento pediátrico do Hospital de Clínicas de Porto Alegre. Médicos, enfermeiros, fisioterapeutas, farmacêuticos e demais integrantes de equipes de atendimento à criança hospitalizada e em situação de risco encontrarão nesta obra capítulos que abordam desde a anatomia e fisiologia dos sistemas respiratório e circulatório até o transporte do paciente pediátrico crítico. De acordo com as autoras, a abordagem didática e a inclusão de testes e estudos de caso fazem deste livro um instrumento útil aos profissionais da área pediátrica, tanto na assistência quanto no ensino.

Autores: Maria Buratto Souto, Elizabete Clemente de Lima, Márcia Koja Breigeiron e colaboradores. Formato: 16 X 23, 200 páginas. Editora: Artmed. Contato: (11) 3665-1100 ou www.artmed.com.br

Os livros estão disponíveis na Biblioteca, que funciona no 5º andar do prédio da APM, de segunda à sexta, das 8h30 às 20h.

por Luiz Antonio Nunes

Política Nacional de Medicamentos

No final do ano de 1998, o Ministério da Saúde editou a Portaria Ministerial GM nº 3.916/98, que instituiu a Política Nacional de Medicamentos. Esta política configura e explicita uma série de decisões de caráter geral adotadas pelo poder público e que apontam para os rumos e as linhas estratégicas de atuação a serem seguidas na condução desta matéria tão fundamental para promover melhoria das condições da assistência à saúde da população e para consolidar o Sistema Único de Saúde.

Esta política, que faz parte essencial da Política Nacional de Saúde do Brasil, propõe garantir segurança, eficácia e qualidade dos medicamentos, ao menor custo possível, promover seu uso racional e seu acesso para a população. As diretrizes observadas pelo Ministério da Saúde, nesta política, foram estruturadas a partir de três eixos de ação governamental:

- Regulação Sanitária;
- Regulação Econômica; e
- Assistência Farmacêutica.

A **regulação sanitária** objetiva proteger o usuário de medicamentos a partir de padrões de qualidade, segurança, eficácia, em relação aos produtos e aos métodos de fabricação, armazenamento, transporte e dispensação, entre outros aspectos.

A **regulação econômica** tem como um dos principais objetivos contrabalancear o poder de mercado das empresas e reduzir os custos de aquisição, seja do ponto de vista do setor público, da saúde suplementar (seguros privados) ou do ponto de vista do consumo direto das famílias. Abrange: ações de proteção e de defesa do consumidor nas relações de consumo; ações que procurem estimular a competição no mercado; e ações que coíbam as falhas de mercado.

A terceira área de atuação, **assistência farmacêutica**, envolve um conjunto de ações e serviços de atenção à saúde do cidadão, que culminam com o acesso, propriamente dito, ao medicamento. Neste eixo, realizam-se o mapeamento das necessidades da população, as prioridades sob o prisma da saúde pública, os objetivos, as estratégias de promoção e expansão da assistência. Promovem-se a construção de consensos terapêuticos a respeito da abordagem em doenças específicas e a indicação e uso de medicamentos, bem como avaliação e acompanhamento dos hábitos de prescrição, dispensação e resultados terapêuticos.

Dentre as diretrizes e prioridades estabelecidas, está a adoção da **Relação Nacional de Medicamentos Essenciais** (RENAME), que deve ser implementada nas três esferas de governo – federal, estadual e municipal.

A OMS define

"medicamentos essenciais são os que satisfazem às necessidades prioritárias de saúde da população, sendo selecionados de acordo com sua pertinência para a saúde pública, a existência de evidências sobre sua eficácia, segurança e sua eficácia comparada aos custos. Além disso, devem estar disponíveis nos sistemas de saúde em quantidades suficientes, nas formas farmacêuticas apropriadas, com garantia da qualidade e informação adequada, ao preço que os pacientes e a comunidade possam pagar"

(OMS, 2002)

A Relação Nacional de Medicamentos Essenciais – Rename – é uma publicação elaborada pelo Ministério da Saúde, com base no quadro nosológico do país. Ela abrange um elenco de 330 fármacos, 08 correlatos e 34 imunoterápicos, em 522 apresentações (relação de 2.006). Os produtos que dela constam são aqueles necessários ao tratamento e controle das enfermidades prioritárias em saúde pública, nos diversos níveis de atenção à saúde. Esta relação constitui um instrumento facilitador do uso racional de medicamentos, sendo o fundamento para orientação da prescrição e do

abastecimento da rede do SUS, com vistas ao aperfeiçoamento de questões administrativas e de redução de custos, e da organização da assistência farmacêutica. Ela foi concebida como parte integrante da Política Nacional de Saúde, envolvendo um conjunto de ações voltadas à promoção, proteção e recuperação da saúde.

A Rename adota a atualização da lista modelo a cada dois anos, o que deverá ocorrer neste ano de 2008. Para a sua revisão, foi criada, em 2005, para atuar em caráter permanente, a Comissão Técnica e Multidisciplinar de Atualização da Relação Nacional de Medicamentos Essenciais – COMARE –, que conta com a representação de oito universidades brasileiras (UFMG, UFSC, UFRGS, UnB, USP, UFRJ, UFPE, Unifesp), entidades de classe e científicas (CFF, CFM, SBMT, AMB, SOBRAVIME, SBFTE), três instâncias gestoras do SUS (Ministério da Saúde, Conass e Conasems), além de seis representantes do MS (SCTIE/DAF, Anvisa, Fiocruz/ENSP e o SAS/Inca). Esta comissão tem por finalidade fazer avaliação dos pedidos de inclusão, exclusão, substituição ou alteração dos fármacos, na forma ou concentração farmacêutica, os quais podem ser feitos por qualquer entidade ou membro da comunidade.

Medicamentos de Dispensação Excepcional

É um programa gerenciado pela Secretaria de Assistência à Saúde, que foi iniciado em 1982 e que abrange medicamentos de elevado valor unitário, ou que, pela cronicidade do tratamento, se tornam excessivamente caros para serem suportados pela população. Utilizados em nível ambulatorial, a maioria deles integra tratamentos que duram por toda a vida. Algumas das condições de utilização destes medicamentos englobam: doença de Gaucher, doença de Parkinson, Alzheimer, Hepatites B e C, pacientes renais crônicos, transplantados, portadores de asma grave, anemia, dentre outras (no total, 31 patologias e/ou sintomas ou complicações). A lista de medicamentos engloba 102 fármacos em 208 apresentações farmacêuticas.

Estes medicamentos têm o seu fornecimento dependente de aprovação específica das Secretarias Estaduais de Saúde. O paciente atendido em uma das unidades ambulatoriais do SUS é avaliado clínica e laboratorialmente, de forma a cumprir os critérios de inclusão estabelecidos nos Protocolos Clínicos e Diretrizes Terapêuticas – PCDT –, previstos para as doenças cobertas pelo programa.

O Ministério da Saúde é o maior financiador deste componente da assistência farmacêutica, que também conta com recursos da Secretarias Estaduais de Saúde, que participam na qualidade de co-financiadoras. Os recursos são repassados mensalmente aos estados, em conta especifica, os quais são responsáveis pela programação, aquisição e dispensação dos medicamentos. Alguns medicamentos, como alfainterferon, eritropoietina, imunoglobulina e imiglucerase, são adquiridos diretamente pelo ministério e enviados trimestralmente aos estados.

A inclusão de novos medicamentos, ou ampliação de cobertura para aqueles já existentes, é feita a partir de solicitação de gestores, de órgãos/instituições da área de saúde e outros da sociedade organizada, sendo analisada pela Comissão de Incorporação de Tecnologias do Ministério da Saúde. Esta comissão utiliza os preceitos da Medicina Baseada em Evidências para a avaliação.

Programas Estratégicos

São considerados como estratégicos os medicamentos utilizados para tratamento das doenças de perfil epidêmico, cujo controle e tratamento tenham protocolo e normas estabelecidas e que tenham impacto sócio-econômico. Dentro deste programa, estão incluídas: tuberculose, hanseníase, endemias focais (malária, cólera, leishmaniose, doença de Chagas, tracoma, dengue, peste, filariose e esquistosomose), Doenças Sexualmente Transmissíveis (DST) e AIDS. São atendidos, de forma integral, os pacientes portadores de hemoglobinopatias (anemia falciforme e talassemias), bem como os portadores de coagulopatias (hemofilias).

Os medicamentos têm a aquisição centralizada no Ministério da Saúde e são repassados para os estados, cabendo a estes a responsabilidade de fazer o armazenamento e distribuição aos municípios. ■

AVISO: Quando não consta, o prefixo do telefone é 11.

SALAS – HORÁRIOS – PERÍODOS CONSULTÓRIOS – CONJUNTOS

ALUGAM-SE

Alto da Lapa, trav. R. Pio XI. - Salas alto padrão p/ cons. c/ toda IE, aparelho de USG. Integral, período ou p/ hora. Divisão de despesas. Fones 3836-2094 e 7171-7792 após 13h. (Dra. Helena)

Auditório para 12 pessoas, com toda IE, para cursos, conferenciais, reuniões, apresentações especiais. Fone: 6215-2951

Casas com todo conforto, lareira, churrasqueira, limpeza, e etc. para jornadas, congressos, finais de semana, feriados, temporadas de julho. Fones (19) 3427-3298, 9608-4448 e (12) 3663-4238

Casa para clínica em Moema, 750 m² de área construída, estacionamento para 12 veículos, ótimo estado. Fones 5071-3350 ou 8284-2827 Paula

Consultórios inteligente p/ áreas médicas e afins. Finamente deocarados, em ambiente luxuoso. Estac. c/ manobrista. A partir R$ 30,00 a hora, horários flexíveis, incluso recepc., manobrista e limpeza. Rua Pio XI City Lapa. Fone 7362-4846 Célio

Consultório médico para colegas finamente decorado. R. Francisca Julia, 602 – Santana. Fone: 6950-5044

Casa para clínica. Rua Cristiano Viana 201 e 207. 10X50 terreno, com estacionamento. 8 salas, área de atendimento, depósito e almoxarifado. Fone: 8276-0004

Consultório médico de alto padrão. R. Pio XI, Lapa c/ toda IE, estacionamento, internet Wi-Fi. Intregral ou período, inclusive para psicólogos, fonoaudiólogos e nutricionistas. Fones 3644-4043 e 3644-3274

Consultório mobiliado em Pinheiros, com toda IE, de alto padrão, próximo ao HC. Fone 8277-1485

Consultórios no Jardim Paulista, recepção treinada, estacion. (valet), recepção, com ar condicionado. Fones 3884-8984 ou 9583-8807. Liliane

Consultório médico c/ toda a IE, alto padrão, casa em ótima localização entre metrô Vila Mariana e Chácara Klabin. Salas por períodos ou mensal todas as especialidades. Fone 5571-5686

Conjunto Av. Cidade Jardim esquina com Av. Faria Lima, área útil 122 m², 4 salas, recepção, copa e 2 banheiros. Fone 3034-0663 Rubens

Conjunto mobiliado, computadorizado, com secretaria e 40 planos de saúde para a área de ginecologia. Penha. Fone 7332-6090 Fabiana

Conjunto comercial de alto padrão, a 50 m do Hospital Sirio Libanes, com toda IE, recepção refinada, ampla sala de consulta, 2 banheiros, secretária, telefone, internet, ar condicionado, serviço de café, estacionamento próprio para médico e terceirizado. Fone 3442-0263, dra Patrícia

Conjunto 3 salas, excelente estado de conservação, ar cond. e segurança 24 hs. Avenida Paulista, nº 1159 cj. 918 Fones 3938-6100 ou 9178-8844 Maria Antonia

Consultório na av. Itaberaba, 565 – Freguesia do Ó p/ especialidades de ginecologia, e obstetrícia e pediatria. Fone 3931-5734 Andreia

Consultório médico, mobiliado ou não. R. Carlos Sampaio, 304 cj. 32, próximo a vários hospitais. Fones 3285-5661 e 2578-3677

Consultório montado, com IE de recepção, telefonia, mobiliário, centro cirúrgico de porte I. (Cirurgias de pequeno porte s/ internação). Completo em local nobre. Av. Brasil. Fones 3885-3898 e 3884-0961

Consultório para ginecologista ou dermatologista na Freguesia do Ó. Conjunto com cirurgião plástico. Av. Ibirapuera, 61. Fone 3932-1512 Nilza

Consultório de altíssimo padrão. Campo Belo Medical Center, edifício onde há a unidade avançada do Oswaldo Cruz. Novíssimo, elitizado. Fone 7336-1921

Consultórios inteligentes p médicos e afins. Finamente decorados, em ambiente luxuoso. Amplo estac. c/ manobrista. A partir de R$ 30,00 por hora, c/ horários flexíveis. Incluso recepcionista, manobrista e serviço de limpeza. Rua Pio XI, City Lapa. Fone 7362 48 46 Célio.

Consultório médico para colegas. Finamente decorado. R. Francisca Julia, 602 – Santana. Fones 6950-5044 e 6972-0518

Consultórios p/ período ou mensal c/ toda IE, fone, fax, secretária e serviços. Centro médico Oswaldo Cruz. Praça. Amadeu Amaral, 47. Fone 3262-4430 Daniela

Clínica localizada em Santo André. R. das Bandeiras, c/ completa IE, disponível de 2ª à sábado. Gienco, Endócrino ou Dermato. Fones 4432-2228 e 4438-5545

Clínica na Zona Norte, necessita de médico endócrino c/ especialização. Atendimento em consultório. Fone 2283-6179

Divide-se dois consultórios para cliente particular, ao lado do Shopping Villa Lobos. Fone 3024-7491

Dois dias da semana, terça e quinta em período integral. Toda IE, só para pediatras e pediatras com especialidade. Fone 3256-4400

Higienópolis Medical Center. Conjunto para consultório, 64m² úteis, 2 vagas, real oportunidade bem abaixo do mercado. Fone 4169-5521 Helena

Horários em salas mobiliadas com secretárias, estacionamento para clientes e atendimento a convênio através da clínica. Repasse no valor integral das consultas. Fone 3064-4552

Período em consultório médico c/ toda IE nos Jardins, alto padrão, secretária, telefone e vaga na garagem. Fone 9781-7297

Período manhã e tarde, em cons. mob. com toda IE, situado na av. Paulista, 648 cj. 913 9º andar próximo a estação brigadeiro do metrô. Fones 3284-3793 e 3289-1970

Períodos em cons. montado na av. Rebouças, próximo ao Incor e HC. Av. Rebouças 53. conj .24. Fones 3082-0374 e 3063-4610. Meire

Períodos em sala montada em consultório. Moema. Fone 5052-8363

Períodos numa sala em Perdizes, para profissionais da saúde. Fones 3871-2511, 3672-0359 ou 9931-2713 dra. Afra ou Ana

Períodos em sala comercial c/ toda IE em prédio de alto padrão no Tatuapé, próximo à Praça Silvio Romero. Atende G.O. e Dermato. Fones 6190-7707 e 8181-4122 Vanessa e Adriana

Período. Manhã e tarde em cons. mobiliado com toda IE, situado na R. Baltazar Lisboa, 256. Próxima à estação Vila Mariana. Fones 5579-9493 e 5572-8420

Sala ampla em casa (sobrado) com IE, secretária e com estacionamento ao lado. Para médicos e outros profissionais de saúde. Vila Olímpia. Fone 3044-5341

Sala em cons. c/IE p/ profissionais da saúde, em centro médico de alto padrão. Higienópolis. Fones 3813-4630 e 9946-2212 Roberto

Sala c/ wc privativo, ar cond., piso frio, mobiliada, c/ balança, ap. de pressão, net, fax, IE completa, copeira e recep. Alvará de funcionamento e vigilância sanitária. Ao lado metrô Sumaré. Locação as quartas, sextas e sábados. A partir de R$ 220,00 – 4h semanais. Email. clinicarubiao@hotmail.com Fone 9299-1280

Sala por período na Rua Vergueiro, próximo à estação Vila Mariana do Metrô. Fones 5549-1031 e 5087-4311

Sala em Higienópolis Med. Center com toda IE. R$ 350/período. Fone 2114-6565 Luci

Sala p/ consultório c/ toda infra-estrutura. Alameda dos Jurupis, 452 cj. 32. Fone 5051-0799 (Valkiria)

Sala em clínica médica na Vila Mariana ao lado do metrô Ana Rosa. Fone: 5549-9622

Sala p/ prof. da saúde em clínica especializada, integral ou período. Localizado em prédio comercial 24hs ao lado do metrô São Judas. Fones 8266-1064 e 5587-2469 Marco

Sala em clinica de alto padrão no Jardim Paulista, c/ IE completa na av. Brigadeiro Luiz Antônio, 4277. Fone: 3052-3377 ou 3887-6831

Sala para médico na região Oeste. Exceto para Pediatra. Fones 3733-8263 e 3731-7442

Sala ampla em casa no Jd. Anália Franco, próximo ao H. São Luiz, p/ médicos ou profissionais da saúde com toda IE. Excelente padrão e localização, em clínica com 8 anos de atividade no mesmo local. Fones 2671-2969 e 2671-5883

Sala ou período em clínica de alto padrão c/ IE , secretária, estacionamento, telefone, fax e ar condicionado. Em funcionamento c/ dermato. Fone 3813-7872 (Jucinéia)

Salas para médico/psicólogo período ou integral em consultório com toda IE na Vila Mariana. Fones: 5575-5170 e 9980-6436 Cristina

Sala em consultório de alto padrão com IE completa na Aclimação. Fone 3277-3293 Cleo

Sala para médicos, horário e período no centro comercial da Penha. Fone 3807-6660 Rita

Sala em consultório médico em edifício na Vila Madalena, c/ secretária, PABX/FAX, ar-cond., estac. Preferência p/ PQ ou psicólogos. Fones 3034-6225 e 9112-2304 dra.Paola

Sala para consultório por período na R. Vergueiro, próximo à Estação Vila Mariana do metrô. Fones 5540-1031 e 5087-4311

Sala para consultório em clinica e pediatria e psicologia para profissionais da saúde. Infra-estrutura. Próximo ao metrô Santa Cruz e Unifesp. Fone 5575-3694 Vanda

Sala comercial em consultório na R. Prof. Vahia de Abreu, 189. Vila Olímpia, ótima localização. Fones 3846-2014 e 3846-3102

Sala em cons. médico localizado próximo a maternidade São Luiz. Itaim Bibi. 2ª, 4ª e 5ª pela manhã e 6ª a tarde. Fones 3849-9096 e 8314-0442 Cesar

Períodos em centro médico de alto padrão nos Jardins, próx. ao HC. Salas equipadas c/ toda IE. De seg. a sábado. Estamos adaptados para faturamento TISS, temos alvará de vig. Sanitária. Fone 9175-8707 Daniel

Sala em clínica ampla e agradável, com vagas para carro, para profissionais da saúde. Mensal ou período. Rua Dr. Mario Cardim, 596 V. Mariana Fones 5575-1077 ou 9296-1580 ou emaill: espacovital@uol.com.br

Faria Lima ao lado do Shop. Iguatemi com duas salas em consultório médico com IE completa. Fone 3812-6092 Vania (8h às 17h)

Salas c/ toda IE no Tatuapé, R. Coelho Lisboa c/ ótima localização em prédio de alto padrão. Prox. Hosp. São Luiz/Shopping Metrô Tatuapé. Fones 2671-8611 e 9599-1479 sra. Cleusa

Salas ou cons. p/ profissionais da área da saúde. Clínica de alto padrão, casa térrea c/ toda I, jardim, recepcionista das 8h às 20h. Paraíso. Fone: 5572-0299 e 5573-0035

Salas, períodos e horários para profissionais da área de saúde. Moema. F(11) 7636-44 74 e 3459-8322 ou finais 25, 26 e 27

Sala em consultório de alto padrão. Jardim Paulista. Fone 3887-6717 Andréia ou Rosangela

Salas ou ½ período, clínica c/ alvará, secretária, estacion., ar cond., telefones, fax, sl de pequena cirurgia, em Santo Amaro Em funcionamento, dermato. Fones 5543-9160 e 8285-8128 Jorge

Salas p/ profissionais da área da saúde em clínica bem montada c/ toda IE, próximo ao metrô Santana. Período, hora ou mensal. R$ 15,00 a hora. Fones 2281-7530, 2959-2493 e 2976-2784

Salas de 34m² em ótimo prédio nos Jardins. Copa, banheiro e garagem individual, próximo 9 de Julho e Oscar Freire. Fones 5908-6883 7140-5255

Salas no metrô Santa Cruz, horário ou períodos. Serviço de recepção. Fone 5071-3336 Lucy

Salas ou ½ período, clínica médica em Moema. Prox. Shopping Ibirapuera, casa térrea, ar cond. pabx., polimed, alvarás, sala pq. cirurgia., estac. Fones 5543-4369 ou 9982-2543 (dr. Olivério)

Salas ou períodos p/ médicos de todas as especialidades ou profissionais de outras áreas. Fone 3885-2148 Henrique

Salas em clínica c/ IE completa, centro cirúrgico, internação p/ cirurgia plástica, vascular, mão, ou dermatologista. A sala está disponível no período da manhã. Paraíso. Fones: 3884-4907

Salas R$ 15 por hora, Z.N. Imirin, 18 anos de funcionamento , c/ toda IE e mobiliada. Imóvel comercial regularizado c/ auto de alvará e func. da prefeitura. Fone 2236-4285

Salas p/ médicos e áreas afins, mensal ou p/ período de 6h, clínica alto padrão, c/ IE, prox. metrô Paraíso, Central Park e 23 de maio. R. Estela, 455. Fones 5571-0190, 5083-9468 e 5083-9469

Salas ou períodos em clínica de alto padrão, localizada próximo ao Hospital Beneficência Portuguesa. IE completa. Fone 3284-8742 Isaura

Salas em clínica c/ IE completa, ótimo padrão, prédio novo. Períodos/integral, Aclimação, 20 metros do metrô Vergueiro. Fone 3271-7007 Elizabeth

Vendo ou alugo conjunto nacional. Av. Paulista. R$ 790 mil ou aluguel por R$ 7.900,00, cj. 264m² úteis c/ vários ambientes mais 3 vagas. Fone (19) 9771-7747 ou azulebranco@uol.com.br

IMÓVEIS

ALUGAM-SE

Casa-Paraíso-0 km. 20 salas ar cond 600 m² sl reunião, auditório, 6 banh.cozinha,5 vagas. Rua tranq. Facial estacionamento. Próximo ao metrô IBM 23. www.casa176.com.br. Fone 7677-0509 Almir

Casa pra clínica e consultório. Av. Pacaembu. Esquina 513 m². área útil 525m² área total. Amplos salões ou 11 salas. 12 vagas, IPTU R$ 465,00. Fone 3064-2040 Heloisa

Consultório de alto padrão, mobiliado, 40 m², localizado na Vila Olímpia. Fone 8358-9444 Roberto

Apt. Flat c/ 1 dorm., sala, cozinha, banheiro, próximo ao Hospital Paulistano (Região da Paulista). Fone 9123-9617 ou 5084-3648

Apto. Guarujá/Enseada. Cobertura p/ temporadas e fins de semana. Toda IE. TV colorida, forno micro, 2 dorm, c/ piscina, churrasqueira, 1 vg de garagem. Fones 5573-9478 e 9529-1968 Sun

Apto. dois dormitórios, 2 wc, AE, c/ armários, garagem. Área útil 82 m². Brooklin. Ótimo local. Fone 5561-0667 (noite) Rosana

Casa no Litoral Norte, condomínio fechado. Morada da praia Boracéia. Rodovia Rio Santos Km 193. Temporadas e finais de semana. Fones 8338-9075 e 4748-2944 (dr. Abel)

Chácara para fim de semana em Serra Negra (SP), c/ piscina, lago, galpão para churrasco, trilha. 10 a 17 pessoas. Fone 3082-1727 (14h às 20h) Eliete

Guarujá, Enseada (atrás do Aquário), a 100 m da praia c/ vista p/ o mar, 3 dorm., 1 suíte, depósito de empregada, 100 m² AU, mobiliado. R$ 1.800,00. Fones 3078-4919 e 8168-6868

Imóvel totalmente adaptado para clínica com licença de funcionamento. Grande sala de espera, 4 salas de atendimento, banheiros, vestiário, copa, ar condicionados. R. Leôncio de Carvalho, 308 – Paraíso. Travessa da avenida Paulista. Fone 8381-6883 Mônica

Prédio de 400m², no Jardim Paulista. Ótimo para clinica e consultório. Av. Brigadeiro Luis Antônio, com estacionamento. Fone 3887-6044 Rosana ou dr. Ruggero

Sobrado para clínica ou consultório em Santo André, Bairro Jardim, Rua das Bandeiras, 155. Estacionamento para 5 veículos. F(11) 4438-9210 ou 4433-3233 Daniel

Temporada. Casa na praia da Baleia. Litoral Norte, condomínio fechado, 10 pessoas, férias e feriados. Fones 9178-6473 e 5181-9042

IMÓVEIS

VENDEM-SE

Lote. Guarujá central parque enseada. Condomínio fechado c/ ampla estrutura e segurança privada. Lote plano, metragem de 670m². Condomínio e IPTU em dia. R$ 180 mil. Direto com o proprietário. Fones 9393-8104 e 3262-1763

Aptº novo com armários, cozinha, piso, 3 dormitórios, 3 vagas, churrasqueira na varanda, prédio c/ total laser. Fone 3255-4306 Anita

Aptº 130m² em construção, 3 suítes, sala e varanda amplas com churrasqueira, 2 vagas, lazer completo, vista para a Granja Julieta e para o Panamby. Zona Sul. Rua Fernandez Moreira, 1550 (há um stand de vendas na R. Américo Brasiliense). http://www.olimpicchacarasantoantonio.com.br Fones 3213-0545 e 8291-8649

Aptº no Costão do Santinho Resort. Contato: antonakopoulos@hotmail.com

Casa de revista. Praia de Boissucanga, pé da serra de Maresias. Arejada e ensolarada. Pé direito duplo. 3 dorm., 1 suíte c/ hidro de granito. Rua s/ saída. Terreno c/ 1065 mt². Frente 20mt². Área total construída 406mt². Fotos http://fotos.terra.com.br/album.cgi/w.singal . Fone 9114-3927 (Glaucia)

Consultório de alto padrão, mobiliado, 40 m², localizado na Vila Olimpia. F(11) 8358-9444 Roberto

Imóvel comercial belíssimo c/ 380m². Próximo ao metrô Ipiranga c/ várias salas, wc. 106m² de estacionamento. Rua tranqüila. R$ 550 mil. Aceito permuta. Fone 5061-7943 Clarisse

Guaratuba II imperdível, próximo a praia, condomínio fechado 24 horas. Casa 380 m² semi-nova. Metade do preço R$ 580 mil. Fones 5072-9646 e 9672-4240

250 m² de AC em terreno 10x25m; 3 gar, 2 entradas isoladas, 9 salas, 2 jardins de inverno, 4 banh, copa, etc. Piso em ardósia. PABX, porteiro eletrônico. Excelente local, 2 quadras do metrô. Fone 5573-1332

Aptº de três dormitórios (suíte), escritório, wc, área de serviço, garagem e armários. Brooklin. Ótimo local. Fone 5561-0667 Rosana (noite)

Aptº Ubatuba P.Grande, alto padrão 300 mt de área total, 3 suítes, frente ao mar, mega varanda c/ churrasqueira, 3 garagens, ofurô, spa squash, 2 piscinas, 1 aquecedor e etc. R$ 820 mil. F(12) 9146-4550

Aptº ótimo estado de 2 quartos, sala, cozinha, 2 banheiros, quarto empregada, área de serviço, 1 garagem. Dois apartamentos por andar. Próximo ao Hospital Paulistano, área útil aproximadamente 100 metros. Fones: 9986-5027 e 6839-2559 (hc).

Centro SBC, clínica de fono e psicologia c/ 23 de anos de atividade e muitos convênios. Fone 9251-8026 (Silvana)

Clínica Dr. Aldir Mendes de Souza, vendo ou alugo clínica de cirurgia plástica c/ sala de procedimentos, atendimento e sala de espera. R. Tamandaré, 693. Fone 3208-7154

Ibiúna, sítio c/ plantações aromáticas (pitanga, louro, priprioca etc.). Toda IE p/ destilação de óleos essenciais c/ laboratório certificado, estufas agrícolas, lagos, nascentes. Casas de alto padrão. www.gardencity.com.br Fone 3237-1565 (Luis)

Itaquera, vende-se ou aluga terreno de 22.863m² na av. Agrimensor Sugaia, 1395. Fone 9609-4016 (Neil)

Lindo c/ 450 m2 de AU em terreno de 1000m², chalé de alvenaria c/ 2 and. e 8 dorm. escr, varandão p/ o morro do cristo. R$ 475 mil. Imóvel serve p/ clinica de repouso ou p/ lazer de família ou pequeno clube. Fone 12-3663-1420

Lotes 21 e 22, total 600 metros em frente ao portão do Pq do Carmo. Fones: 6671-8611 e 8231-8294 sr. Francisco

Paraíso, apto. novo, 1º andar c/ 262 m² AU, 4 suítes, 4 vg, dep. individual, lareira, churrasqueira, sacada panorâmica. R. Rafael de Barros 336, Paraíso. R$ 1.200.000. Fone 3884-2798

Praia Grande – Vila Tupi/ Assumpção, apartamento todo reformado c/ 1 quarto, 58 m² área útil. Aceita troca (carro ou imóvel). Fones 6197-0483 e 9629-3983

Parque da Mooca, clínica em amplo sobrado com quatro salas. Fone 6606-2800 (Marta)

Santo André, conjunto bem localizado, pronto p/ uso. 3 salas, sala de espera, 2 banh., copa, ar cond. central. Preparado p/ informática, telefonia e som. Fone 9943-6177 (Pedro)

Sitio. Centro de Plantas medicinais e aromáticas, próximo de São Paulo – Capital – Em produção, contendo estufas, plantações, laboratórios, extratores, licença sanitária. Perfeito para fornecimento de ativos naturais para cosméticos e medicamentos. Fone: 3159-2470

EQUIPAMENTOS

VENDEM-SE

Aparelho de depilação definitiva a laser, semi novo, SPA, Touch, seguro pele branca e negra. Com assistência técnica em SP. R$ 28.500,00. Fones: 3447-7660 e 3682-5460 Lilian

Aparelho de ultra-sonografia Toshiba Ecocee, com 3 transdutores (convexo, linear e transvaginal) e 2 videoprinters (p/ papel termosensível e Polaroide colorido). Excelente estado. Fone 3032-9100 dra. Dirce após as 12h.

Aparelho de ultra-sonografia Toshiba Ecocee, com 3 transdutores (convexo, linear e transvaginal) e 2 videoprinters (p/ papel termosensível e Polaroide colorido). Excelente estado. Fone: 3032-9100 após às 12h.

Aparelho US Tokimec CS 2020 c/ 2 transdutores: convexo e transvaginal e outros acessórios, vide printer Mitsubishi. R$ 15 mil. Fone (14) 3322-2202 (horário comercial) ou email eduardolotufo@ig.com.br

Duas máquinas de escrever eletrônica FACIT 8000. R$ 500 cada. Fone 5082-1500 Fátima

1 Colposcópio DF Vasconcellos c/ sistem a de rodízio CP-M109 Bivolt /objetiva 250mm aumenta 20x . 1 mesa auxiliar p/ consultório c/ rodízio, 1 negatoscópio, 1 eletrocautério imbracrios, 1 balança imbracrios, 1 mocho branco, 1 estufa, 1 arquivo de 3 gavetas pequeno Tok-Stok, 1 aparelho de fax Panasonic KX F1020, 1 impressora HP Office jet Pro 1150 C, 1 frigobar Brastemp. Fone: 7611-7616

Material completo para laboratório de capacitação espermática para inseminação intrauterina. Em ótimo estado. Fone 8833-8732 Fabiana

Materiais e aparelhagem de video endoscopia. 1 monitor, 29' da panasonic profissional, 1 monitor de 14', micro câmara endoview auto shutter, cabo de fibra óptica, histerodistensor p/ gás e líquidos p/ histeroscopia,fonte de luz p/ fibra ótica de 250w, marca luf, fonte de luz halogina marca endolux da stratnner de 250 w e fonte de luz olimpus 250 w. Fone 2215-2951

Microscópio cirúrgico. DF Vasconcellos p/ ORL e OFT. Pouquíssimo uso. R$ 7.500,00. Fone: 9719-8041 dr. Roberto

MESA ginecológica com gabinete, em fórmica,com suporte para colposcópio, 1 eletrocautério, 1 foco de luz, 1 colposcópio, e 1 banqueta giratória. Tudo em excelente estado de conservação. Fone: 9911-9988

Mesa gineco., da marca DF Vasconcelos e aparelho de ultrasson da ALOKA SSD 500 c/ sonda transvaginal, todos em bom estado de conservação. Fone 9265-9498 Fátima

Maca em perfeito estado de conservação, verde escura. R$ 400. Aceito troca. Fones 3885-4194 e 3885-3937 Flávia

MESA ginecológica, marca MIDMARK, modelo 404, bastante resistente, versátil, com vários recursos e muito bem conservada. Rua Borges lagoa, 564, conjunto 114, Vila Clementino. Joseph. Fones 5573-4438 e 5084-9636 Joseph

Anestesia - Carrinho marca TAKAOKA e OXÍMETRO de PULSO DIXTAL. Bom preço. Fone 9985-2081 e 5575-5170

Laparoscópio, diversos, insuflador, fonte de luz, trocartes descartáveis de vários tamanhos, novos, pinças e tesouras descartáveis novas e caixa de materiais cirúrgicos convencional. Fone 6215-2951 Fátima

Colposcópio alemão com pouco uso. R$ 3 mil. Fones 5533-7692 e 5181-7364

Videolaparoscópio Storz, monitor Sony 14". Câmera 1 Chip-insuflador, alto fluxo 30 lit p/ min. Cabo de fibra óptica, vídeo JVC 4 cabeças, carrinho c/ aterramento, fonte de luz xenon 175 w. R$ 35 mil. Fones 2950-4227 r. 209/210/211 Patricia

PROFISSIONAIS

VIGILÂNCIA SANITÁRIA
VLADIMIR SCHWARTZMANN
Arquiteto Hosp. Projetos e Alvarás
20 anos de exp. na Secret. da Saúde
F: 3082-3617/Cel: 9115-0415

Clínica em Santo André oferece toda infra-estrutura (incluindo credenciamento de convênios) para a realização de Endoscopia e Colonoscopia. Fone 9609-7672

Clínica em Santo André oferece toda infra-estrutura (incluindo credenciamento de convênios) para a realização de Endoscopia e Colonoscopia. Fone: 9609-7672 Celso

Clínica na Zona Norte, necessita de endócrino, geriatra, reumato, gastro, pneumo, psiquiatra, ortopedia, pediatria, e cirurgião vascular. Fone 3531-6651 Valdenice e Valéria

Médicos. Cardio, Uro, Endocrino, Clínico, Reumato, Neuro, Otorrino p/ convênios e particulares no centro de Barueri-SP. Fones: 4163-9019 ou 4163-4356 (Ana)

Clínica procura médico gastro, e cirurgia plástica do aparelho digestivo p/ atendimento na região de Higienópolis. Toda IE. Ótima remuneração. Fone 3666-7044 Fátima

Médico p/ qualquer espec. p/ dividir cons. dermato montado, alto padrão c/ recepção, wc, p/ pacientes. 2 salas de consulta, 1 sl de procedimento, wc, p/ uso interno. Exec. Localização. 2 quadras da av. Paulista. Fone 3283-3257 (14h às 20h) Cristina

Médico endocrinologista e clínico. Enviar CV para endonutro@gmail.com

Médicos ultra-sonografistas para plantões de 4,6 e 8 horas p/ várias regiões em SP. Remuneração R$ 70 p/ hora. Email: cra@centralcoop.com.br Fones: 3255-7237 e 3231-0537

Médico pediatra para Instituição de grande porte região Morumbi, enviar CV para pediatriamorumbi@terra.com.br

Médico Pediatra Instituição de grande porte região Itaim/ Moema, enviar CV para bandeirapaulista@terra.com.br

Médico Pediatra Instituição de grande porte região Anália Franco/Tatuapé, enviar CV para pedanaliafranco@terra.com.br

Serviço de Hemoterapia em SP abre vagas p/ profissional médico Hemoterapeuta/ Hematologista. Necessário título, residência ou pós-graduação em Hemoterapia/ Hematologia.Interessados enviar currículo para o e-mail: hemoterapiasp@yahoo.com.br

Ultra-sonografista para região do ABC. Fones 4437-2489 ou 4438-0650 Ana ou Cibeli

Treinamento e Consultoria
Alvará Municipal e Sanitário
CNES, AVCB
CADRI, CADAN e Limpurb
Fones:3901-6734/7292-5300
www.rdconsultoria.com.br

OUTROS

Égua letra X, nasc. 15/12/2002, Joanópolis, raça: PSL, pelagem tordilha, pai parágrafo do Top, mãe quarteira, pontuação final: 74, altura: 1,53. A égua está cheia. Potrinha Diana do Hs, nasc. 6/09/2007. Local de nasc. Joanópolis. Raça: PSL Pelagem: Baia Pai: Pardal Mãe: Xiva do Riacho. Fone 8181- 1198 Alessandra Dallal

Blue Tree Towers Faria Lima

Fim de semana especial!

Preparamos uma tarifa especial para você se hospedar conosco no final de semana!
Aguardamos sua reserva.

Diária a partir de:

R$ 169,00*

café da manhã cortesia

* Hospedagem em apartamento single ou double, com café da manhã cortesia servido no restaurante do hotel. Válido até dezembro de 2008.

Blue Tree Hotels. Especial em todos os sentidos.

Condições Gerais:
Acrescentar 5% de ISS + taxa de turismo. De acordo com a disponibilidade. Válido para categoria standard. Tarifas não válidas para feiras, congressos e feriados. Check-in a partir das 12h. Check-out até às 12h. Confira outras promoções em nosso site ou nossa Central de Reservas.

Blue Tree Hotels – Central de Reservas - São Paulo: (11) 3841-7444
Demais localidades: 0800 15 0500 - Fax: (11) 2185-2501
reservas@bluetree.com.br - www.bluetree.com.br

BLUE TREE HOTELS

Luxo é ser dono do seu tempo.

ALPHA FM melhor a cada instante.

ALPHA FM

101,7 MHz

MUITO MELHOR COM VOCÊ

CVC CRUZEIROS

GP7

CVC CRUZEIROS TEMPORADA 2008/2009.
TUDO INCLUÍDO: COMIDAS, BEBIDAS E SORRISOS.

PARCELAMENTO EM 10X SEM JUROS. E O TERCEIRO PASSAGEIRO NÃO PAGA.
COMPRANDO COM VISA VOCÊ PAGA EM 11X SEM JUROS E CONCORRE A 10 CRUZEIROS*.

Minicruzeiro 5 dias
Saídas 13 e 17/dezembro
Santos/Búzios/Cabo Frio/Praia Privativa/Santos
Entrada R$ 293, ... + 9x R$ **130**,
À vista R$ 1.466, Base US$ 828.
Preço saída 13/dezembro em cabine categoria D.

Férias Janeiro 8 dias
Saídas 11, 18 e 25/janeiro
Santos/Buenos Aires/Punta del Este/Itajaí/Santos
Entrada R$ 513, ... + 9x R$ **228**,
À vista R$ 2.565, Base US$ 1.449.
Preço saída 25/janeiro em cabine categoria C.

Natal 8 dias
Saída 28/dezembro
Santos/Salvador/Ilhéus/Praia Privativa/Santos
Entrada R$ 490, ... + 9x R$ **218**,
À vista R$ 2.448, Base US$ 1.383.
Preço cabine categoria D.

Férias 8 dias
Saídas 3, 10, 17, 24 e 31/janeiro
Santos/Salvador/Ilhéus/Praia Privativa/Santos
Entrada R$ 464, ... + 9x R$ **206**,
À vista R$ 2.322, Base US$ 1.312.
Preço cabine categoria K.

Minicruzeiro 5 dias
Saída 6/dezembro
Rio de Janeiro/Vitória/Praia Privativa/Rio de Janeiro
Entrada R$ 235, ... + 9x R$ **105**,
À vista R$ 1.177, Base US$ 665.
Preço cabine categoria K.

Férias 8 dias
Saídas 3, 10, 17 e 24/janeiro
Rio de Janeiro/Maceió/Salvador/Rio de Janeiro
Entrada R$ 446, ... + 9x R$ **198**,
À vista R$ 2.238, Base US$ 1.268.
Preço cabine categoria J.

Minicruzeiro 5 dias
Saídas 7 e 14/dezembro
Santos/Búzios/Praia Privativa/Santos
Entrada R$ 300, ... + 9x R$ **133**,
À vista R$ 1.501, Base US$ 848.
Preço cabine categoria G.

Férias 7 dias
Saídas 25/janeiro e 8/fevereiro
Santos/Punta del Este/Itajaí/Santos
Entrada R$ 389, ... + 9x R$ **173**,
À vista R$ 1.947, Base US$ 1.100.
Preço cabine categoria J.

Natal 8 dias
Saída 21/dezembro
Santos/Montevidéu/Punta del Este/Santos
Entrada R$ 486, ... + 9x R$ **216**,
À vista R$ 2.430, Base US$ 1.373.
Preço cabine categoria B.

Férias 9 dias
Saídas 24/janeiro e 7/fevereiro
Santos/Buenos Aires/Punta del Este/Santos
Entrada R$ 539, ... + 9x R$ **240**,
À vista R$ 2.697, Base US$ 1.524.
Preço cabine categoria C.

Noronha 7 dias
Saídas 9 e 15/dezembro
Recife/Natal/Fortaleza/Noronha/Recife
Entrada R$ 520, ... + 9x R$ **231**,
À vista R$ 2.602, Base US$ 1.470.
Preço cabine categoria E.

Natal 7 dias
Saída 21/dezembro
Recife/Natal/Fortaleza/Noronha/Recife
Entrada R$ 555, ... + 9x R$ **247**,
À vista R$ 2.774, Base US$ 1.567.
Preço cabine categoria E.

VISA

* Veja regulamento no site
www.cvc.com.br/promocaovisa

Cert. Aut./SEAE/MF nº. 06/01/24/2008.

Convênio CVC Turismo e APM.
Facilitando viagens para médicos, afinal eles sabem melhor do que ninguém como o estresse é prejudicial à saúde.
Para reservas e informações, ligue: 2146-7011/3188-4560

www.cvc.com.br ou consulte seu agente de viagens.

Prezado cliente: preço por pessoa, somente parte marítima, em cabines duplas, conforme categorias mencionadas, válido para compras realizadas até um dia após esta publicação. A oferta de lugares é limitada e as reservas estão sujeitas a confirmação. Taxas de embarque e marítimas não estão inclusas. Preço, datas de saídas e condições de pagamento sujeitos a reajustes e mudanças sem prévio aviso. Câmbio base do dia 18/7/2008: US$ 1,00 = R$ 1,77. Promoção terceiro passageiro grátis válida para cabines triplas ou quádruplas com acompanhamento de 2 adultos pagantes, sujeita a disponibilidade.

CVC
Sonhe com o mundo.
A gente leva você.