REVISTA DA
APM

Abril de 2013 - edição nº 643

Federada da AMB
Associação Médica Brasileira

Médicos protestam contra abusos dos planos

LANÇAMENTO

A melhor oportunidade para você morar na região da Av. Paulista.

Opera

SP4U PAULISTA

Localizado no coração de São Paulo, o SP4U está perto dos principais hospitais da cidade como o Beneficência Portuguesa, Hcor, Santa Catarina, Oswaldo Cruz entre outros, trazendo mais praticidade e mobilidade para sua vida.

- SERVIÇOS **PAY PER USE****
- INFRAESTRUTURA DE **SEGURANÇA**
- LAZER **COMPLETO**
- PREVISÃO DE **AUTOMAÇÃO***

2 Dorms.
(1 suíte)
59 E 67m²

VISITE O DECORADO

- LOUNGE
- FITNESS
- SAUNA
- SALÃO DE FESTAS
- SALÃO DE JOGOS
- ESPAÇO GOURMET
- PISCINA COM RAIA DE 20M
- CHURRASQUEIRA

Itens de lazer entregues equipados e decorados.

Hospital Benef. Portuguesa

HCOR - Hospital do Coração

VENHA MORAR NO LUGAR MAIS PAULISTA DE TODOS.

ONDE O MELHOR DA CIDADE ACONTECE AO SEU REDOR.

Hospital Santa Catarina
Hospital Oswaldo Cruz
Hospital 9 de Julho
Hosp do Serv. Público
Mater. Santa Joana

+ DE 15 HOSPITAIS num raio de até 2km

300M DO METRÔ SÃO JOAQUIM

Desça o elevador para ir ao SUPERMERCADO

900M DA AV. PAULISTA
850M DO SHOP. PÁTIO PAULISTA

Ilustração Artística da Fachada

RUA MAESTRO CARDIM, 262 X RUA PEDROSO, 229

2935-0024 | sp4upaulista.com.br

Intermediação:

Incorporação e Construção:

Incorporadora responsável: Pedroso Empreendimentos Imobiliários SPE Ltda. Incorporação registrada sob nº R.1, na Matrícula nº 113.284, em 07/12/2012, no 1º Oficial de Registro de Imóveis de São Paulo. Comercialização: Delforte Empreendimentos Imobiliários S.A – Creci J19971; Acer Consultores em Imóveis S.A – Creci 19368J; Frema Consultoria Imobiliária S.A – Creci 497J – Rua Estados Unidos, 1765 Cep: 01427-002 – São Paulo – SP; Tel.: (11) 5586.5600 – www.brasilbrokers.com.br. Fernandez Mera Negócios Imobiliários; Av. Brigadeiro Luís Antônio, 4910 - São Paulo - CEP:01402-002 - CRECI 5425-J.
*Previsão de infraestrutura para futura instalação de automação. **Previsão de disponibilidade de serviços Pay Per Use.

REVISTA DA APM

Publicação da Associação Paulista de Medicina
Edição nº 643 – Abril de 2013

REDAÇÃO
Av. Brigadeiro Luís Antônio, 278
Cep 01318-901 – São Paulo – SP
Fones: (11) 3188-4200/3188-4300
Fax: (11) 3188-4369
E-mail: comunica@apm.org.br

Presidente
Florisval Meinão

Diretores Responsáveis
Renato Françoso Filho
Leonardo da Silva

Editor Responsável
Chico Damaso – MTb 17.358/SP

Coordenadora de Comunicação
Camila Kaseker

Repórteres
Adriane Pancotto
Alessandra Sales
Cíntia Bazzan

Estagiário
Guilherme Almeida

Editora de Arte
Giselle de Aguiar Pires

Projeto e Produção Gráfica
TESS Editorial
tesseditorial@terra.com.br

Fotos
Osmar Bustos

Assistente administrativo
Juliana Bomfim

Comercialização
Departamento de Marketing da APM
Malu Ferreira
Fone: (11) 3188-4298
Fax: (11) 3188-4293

Impressão
Log & Print Gráfica e Logística S.A.

Periodicidade: mensal
Tiragem: 34.537 exemplares
Circulação: Estado de São Paulo
(Inclui **Suplemento Cultural**)
Portal da APM
www.apm.org.br

IVC
Publicação filiada ao Instituto Verificador de Circulação

FSC - P3

Os anúncios publicados nesta revista são inteiramente de responsabilidade dos anunciantes. A APM não se responsabiliza pelo conteúdo comercial.

Finalmente o nosso dia chegou

Renato Françoso Filho

Leonardo da Silva

Prezados colegas e leitores, o texto que se segue foi escrito em 1º de abril. Aproveitamos o Dia da Mentira para falar o que, de verdade, gostaríamos de ter na saúde do Brasil.

Portanto, delicie-se com excelentes notícias que esperamos o mais breve levar a todos os médicos e cidadãos.

"Na Revista da APM vocês lerão que a saúde no Brasil finalmente atingiu excelentes níveis de eficiência. Todos os indicadores apontam para aumentos significativos na qualidade do atendimento, comparáveis aos observados nos países nórdicos. Para ter uma ideia do salto, ultimamente até mesmo políticos de alto escalão e seus familiares têm sido flagrados sendo consultados em serviços públicos de saúde, cena impossível de se imaginar algum tempo atrás. Até um passado recente, ver um político em serviço público de saúde significava estar perto de eleição. Quem diria...

Em outra matéria, apresentamos os detalhes sobre a manifestação que médicos e pacientes farão em agradecimento ao governo federal. Após anos de reivindicação, a Tabela do SUS supera as expectativas até dos mais otimistas. Mesmo as Santas Casas e hospitais filantrópicos têm apresentado repetidos superávits, possibilitando o retorno do dinheiro para a sociedade na forma de projetos de desenvolvimento social junto aos pacientes.

Mostramos ainda, em outro artigo, como o governo organizou, de forma rígida, os critérios para atuação de médicos formados no exterior. Vocês verão também que escolas de medicina não serão mais abertas até que sejam cumpridas metas de distribuição de médicos no país. Isso ocorrerá a partir da oferta de vagas em diversos concursos referentes à recém-criada carreira de Estado para o médico, de vínculo federal. O exemplo já está sendo seguido por estados e municípios em relação a planos de carreira, cargos e vencimentos para seus servidores médicos.

Parabéns a todos.

São Paulo, 1º de abril de 2013"

Renato Françoso Filho e Leonardo da Silva
Diretores de Comunicação

ÍNDICE

8 Saúde suplementar

14 Formação do médico

16 Entrevista

20 Psiquiatria Forense

22 Distritais

24 Lançamento

29 Clube de Benefícios

32 Prevenção

34 Dúvidas contábeis

36 Radar médico

42 Agenda cultural

44 Literatura

46 Agenda científica

48 Classificados

50 Opinião

12 Santas Casas

18 Especialidades

26 Serviços

APM ASSOCIAÇÃO PAULISTA DE MEDICINA

SEDE SOCIAL:
Av. Brigadeiro Luís Antônio, 278
CEP 01318-901 – São Paulo – SP
Fones: (011) 3188-4200/3188-4300

DIRETORIA 2011-2014
Presidente: Florisval Meinão
1º Vice-presidente: Roberto Lotfi Júnior
2º Vice-presidente: Donaldo Cerci da Cunha
3º Vice-presidente: Paulo De Conti
4º Vice-presidente: Akira Ishida
Secretário Geral: Paulo Cezar Mariani
1º Secretário: Ruy Yukimatsu Tanigawa

DIRETORES
Administrativo: Lacildes Rovella Júnior; **Administrativo Adjunto**: Roberto de Mello; **1º Patrimônio e Finanças**: Murilo Rezende Melo; **2º Patrimônio e Finanças**: João Marcio Garcia; **Científico**: Paulo Manuel Pêgo Fernandes; **Científico Adjunto**: Álvaro Nagib Atallah; **Cultural**: Guido Arturo Palomba; **Cultural Adjunto**: Carlos Alberto Monte Gobbo; **Defesa Profissional**: João Sobreira de Moura Neto; **Defesa Profissional Adjunto**: Marun David Cury; **Comunicações**: Renato Françoso Filho; **Comunicações Adjunto**: Leonardo da Silva; **Previdência e Mutualismo**: Paulo Tadeu Falanghe; **Previdência e Mutualismo Adjunto**: Clóvis Francisco Constantino; **Serviços aos Associados**: José Luiz Bonamigo Filho; **Serviços aos Associados Adjunto**: João Carlos Sanches Anéas; **Social**: Alfredo de Freitas Santos Filho; **Social Adjunto**: Nelson Álvares Cruz Filho; **Marketing**: Nicolau D'Amico Filho; **Marketing Adjunto**: Ademar Anzai; **Tecnologia de Informação**: Marcelo Rosenfeld Levites; **Tecnologia de Informação Adjunto**: Desiré Carlos Callegari; **Economia Médica**: Tomás Patrício Smith-Howard; **Economia Médica Adjunto**: Jarbas Simas; **Eventos**: Mara Edwirges Rocha Gândara; **Eventos Adjunta**: Regina Maria Volpato Bedone; **Ações Comunitárias**: Denise Barbosa; **Ações Comunitárias Adjunta**: Yvonne Capuano; **1º Distrital**: Airton Gomes; **2º Distrital**: Arnaldo Duarte Lourenço; **3º Distrital**: Lauro Mascarenhas Pinto; **4º Distrital**: Wilson Olegário Campagnone; **5º Distrital**: José Renato dos Santos; **6º Distrital**: José Eduardo Paciência Rodrigues; **7º Distrital**: Eduardo Curvello Tolentino; **8º Distrital**: Helencar Ignácio; **9º Distrital**: José do Carmo Gaspar Sartori; **10º Distrital**: Paulo Roberto Mazaro; **11º Distrital**: José de Freitas Guimarães Neto; **12º Distrital**: Marco Antonio Caetano; **13º Distrital**: Marcio Aguilar Padovani; **14º Distrital**: Wagner de Matos Rezende

CONSELHO FISCAL
Titulares: Antonio Amauri Groppo, Haino Burmester, João Sampaio de Almeida, Luciano Rabello Cirillo, Sérgio Garbi. **Suplentes**: Antonio Ismar Marçal, Delcides Zucon, Ieda Therezinha do Nascimento Verreschi, Margarete Assis Lemos, Silvana Maria Figueiredo Morandini.

solution

Atenção cada vez mais completa à saúde do seu paciente.

Para contribuir de forma cada vez mais completa com os diagnósticos de Oncologia, Neurologia, Hematologia e Cardiologia, o Hermes Pardini está ampliando sua oferta de exames especializados unindo-se à BIOCOD e ao PROGENÉTICA, empresas que são referência em medicina personalizada e testes diferenciados. Um investimento em conhecimento e eficiência, com resultados cada vez mais confiáveis para você e seus pacientes.

Estamos em todo o Brasil. Consulte nossos laboratórios parceiros e nossa assessoria médica em hermespardini.com.br.

HERMES PARDINI

Responsável Técnico: Dr. Arnaldo Mendonça - CRMMG 33477 - RQE 21876 - Inscrição CRM 356 - MG

Florisval Meinão
PRESIDENTE DA APM

Reflexão madura

O Brasil se aproxima dos 400 mil médicos, sendo 2 por mil habitantes. Por outro lado, é fato que faltam profissionais de medicina em alguns locais. Isso porque a distribuição é muito desigual, com forte concentração no Sudeste e no Sul e carência nas demais regiões, especialmente longe das capitais.

É importante refletir sobre o porquê desta desigualdade. A ampla maioria dos profissionais está nos grandes centros, independentemente de terem nascido ou estudado ali. Essas informações foram confirmadas pelo estudo "Demografia médica no Brasil – Volume 2", do Conselho Federal de Medicina e do Cremesp.

Portanto, não se justifica o critério divulgado pelo MEC de permitir a abertura de escolas "somente" onde há carência de médicos. Há muitos entraves a serem superados para que eles trabalhem nesses locais, a começar pela segurança, condições de trabalho e de atualização e perspectivas de estudo e lazer para sua família.

Preocupa, ainda, que o excessivo número de escolas coloque no mercado milhares de médicos que, por não conseguirem obter vagas na residência, pois essas são insuficientes, não terão titulação adequada como especialistas. Esses reprovados nos processos seletivos acabam atuando na Estratégia de Saúde da Família ou nas urgências e emergências, justamente onde deveriam estar os profissionais mais bem preparados.

Contudo, é igualmente preocupante a sinalização de uma abertura indiscriminada de programas de residência, como ocorre na graduação. Deve haver sempre averiguação minuciosa do ambiente para constatar se é adequado para a formação do especialista, considerando desde a estrutura até a qualificação dos preceptores.

Também entendemos que o Título de Especialista é o instrumento de maior credibilidade perante a população, tendo em vista que os candidatos passam por rigoroso exame aplicado pelas sociedades de especialidade. Estas devem estar atentas para evitar a eventual banalização da formação do especialista.

Tampouco podemos aceitar a entrada de médicos formados no exterior sem a devida revalidação do diploma, o que representa risco aos pacientes. Além disso, medidas como essa não contribuiriam para a fixação de profissionais em áreas de difícil provimento. A solução adequada é oferecer carreira, remuneração digna, progressão e mobilidade.

Outro assunto de destaque é a posição do CFM favorável à autonomia da mulher para decidir sobre a interrupção da gravidez até a sua 12ª semana. Este não é, sobremaneira, o pensamento de todos os médicos brasileiros. Muitos procuraram a APM argumentando ser a medicina uma ciência que cuida da vida e a respeita prioritariamente.

Aprovar a autonomia pura e simples da mãe sobre a interrupção da gravidez equivale a concordar com a eliminação de vidas sem maiores justificativas. Essa prática não condiz com os princípios da medicina. O debate deve ter participação efetiva de todos os médicos e demais setores da sociedade. Só assim haverá uma reflexão madura e pautada nos aspectos científicos, éticos e sociais, como deve ser numa democracia como a nossa.

Não poderia deixar de convidar os colegas para a manifestação na Avenida Paulista, em 25 de abril, contra os abusos dos planos de saúde. A presença de cada um é de extrema importância para fortalecer o movimento, cujo próximo passo envolve as negociações com as empresas. Até lá!

"A medicina cuida da vida e a respeita prioritariamente"

www.unicred.com.br

Ainda mais por você.

A Unicred é uma instituição financeira com produtos e serviços para você e seu negócio - conta corrente, linhas de crédito, investimentos, previdência privada, cartões de crédito, cobrança e seguros.

Com o grande diferencial de que, aqui, **você é o dono da empresa e tem participação nos resultados.** E isso nos faz estar muito **próximos** a você, oferecendo a **assessoria** necessária para sua saúde financeira.

Venha conhecer o Jeito Unicred de valorizar você!

UNICRED

COOPERATIVA DE CRÉDITO

Americana, Amparo, Araras, Barretos, Bebedouro, Caçapava, Campinas, Capivari, Campos do Jordão, Caraguatatuba, Conchal, Cubatão, Cruzeiro, Guaratinguetá, Guarujá, Guarulhos, Indaiatuba, Itapetininga, Itapeva, Itu, Jacarei, Leme, Limeira, Lorena, Mogi das Cruzes, Monte Azul Paulista, Nova Odessa, Osasco, Peruíbe, Pindamonhangaba, Piracicaba, Pirassununga, Praia Grande, Rio Claro, Salto, São Carlos, São Paulo, São Vicente, São José dos Campos, Santa Barbara D' Oeste, Santos, Sorocaba, Sumaré, Tatuí, Taubaté, Tietê e Valinhos.

No Dia Nacional de Alerta, 25 de abril, objetivo é chamar a atenção para os abusos dos planos

CAMILA KASEKER

Os médicos de São Paulo, ao lado dos cirurgiões-dentistas, farão uma grande manifestação na Avenida Paulista em 25 de abril – Dia Nacional de Alerta na Saúde Suplementar. O movimento é coordenado pelas entidades médicas – Associação Paulista de Medicina, Cremesp e Sindicatos dos Médicos – e pelas sociedades de especialidade e regionais. O Conselho Regional de Odontologia (Crosp) e as Associações Brasileira e Paulista dos Cirurgiões-Dentistas também participam da organização, que tem, ainda, o apoio do Sindhosp.

Desde cedo, no dia 25, serão abertas faixas sobre as reivindicações dos profissionais em todos os faróis nos dois sentidos da via, onde também haverá distribuição de folhetos explicativos para motoristas e pedestres. Além disso, os manifestantes devem se concentrar em alguns pontos principais da avenida, reunindo-se para um ato público na escadaria em frente ao prédio da Gazeta, por volta de 10h.

Lideranças médicas de todo o estado de São Paulo estarão presentes nesta ação, que faz parte do calendário nacional do movimento e deve ter repercussão em diversos pontos do país. Nesta mesma data, durante 24 horas, ocorrerá paralisação do atendimento eletivo aos planos de saúde, com o objetivo de chamar a atenção da opinião pública sobre os abusos das operadoras. Urgências e emergências estarão garantidas.

A pauta do movimento engloba: consulta a R$ 90; reajuste dos procedimentos com recomposição das perdas acumuladas; contratos dignos; CBHPM como referência no processo de hierarquização; e fim das interferências das empresas na relação médico-

Governo sinaliza incentivo a planos

Mesmo diante dos inúmeros problemas apontados pelos usuários dos planos de saúde, como dificuldade de acesso a todas as etapas do atendimento (pronto-socorro, consultas, exames, cirurgias e internação), o governo federal sinalizou recentemente a intenção de criar um pacote de incentivos para as operadoras oferecerem mais opções populares, isto é, convênios de valores baixos.

A notícia repercutiu mal no meio médico. Caso a medida se confirme, o governo estará se isentando de sua responsabilidade constitucional de administrar o Sistema Único de Saúde para garantir, por meio dele, assistência médica a toda a população. Os profissionais preocupam-se, ainda, com a qualidade do serviço a ser prestado. "Todos os pacientes merecem o mesmo respeito e atenção. Sabemos que a conta não fecha. Ainda que tenham facilidades de financiamento, as empresas não conseguirão reduzir os custos do atendimento qualificado. Portanto, essas novas modalidades de planos podem ser insuficientes para garantir a boa prática da medicina", avalia o diretor de Defesa Profissional da APM, João Sobreira de Moura Neto.

Se o incentivo incluir isenções fiscais, será ainda mais polêmico. Hélio Schwartsman, colunista da Folha de S. Paulo, comenta: "Hoje, numa curiosa inversão de prioridades, o governo investe muito mais na saúde dos ricos que na dos pobres. A possibilidade de deduzir do IR a totalidade das despesas sanitárias faz com que o governo pague 27,5% de todas as contas médicas de uma família de classe média alta (...). Como um bom plano não sai por menos de R$ 500 mensais, o rico recebe, por baixo, um subsídio anual de R$ 1.650, quando o gasto público per capita é de R$ 645,27. E, se a meta é começar a resolver o problema do subfinanciamento da medicina pública, faz mais sentido mexer nessas engrenagens fiscais – que estão ao alcance da caneta do ministro (...)".

paciente. Leia mais ao lado.

"É muito importante que os médicos estejam unidos e participem de todas as etapas do movimento. Certamente, isso nos dará força nas negociações com as empresas, sempre em benefício da dignidade profissional e do atendimento de qualidade aos pacientes", ressalta o presidente da APM, Florisval Meinão.

As negociações com os planos de saúde já tiveram início em São Paulo. Os diretores de Defesa Profissional da APM, João Sobreira de Moura Neto e Marun David Cury, esperam que os resultados do dia 25 de abril sejam preponderantes para demonstrar aos representantes das empresas o firme posicionamento dos médicos, que aguardam propostas adequadas. Além disso, devem ocorrer, nos próximos meses, discussões regionalizadas com as operadoras de atuação mais local no interior paulista.

INFORMAÇÕES
Defesa Profissional da APM
Tel: (11) 3188-4207 / defesa@apm.org.br

Saiba quais são os pleitos dos médicos

1) Consultas a R$ 90 (valor definido para São Paulo);

2) Reajuste dos procedimentos com base na CBHPM (Classificação Brasileira Hierarquizada de Procedimentos Médicos), incluindo recuperação das perdas acumuladas nos últimos anos;

3) Contratos justos, contendo critério e periodicidade de reajuste dos honorários;

4) Sistema de hierarquização dos procedimentos médicos tendo como referência a CBHPM;

5) Aprovação de projetos de lei que favoreçam a valorização do trabalho médico junto aos planos de saúde, principalmente o PL 6964/10 (sobre a inserção do reajuste nos contratos).

Contratos continuam pendentes

Boa parte dos médicos ainda não recebeu as novas minutas de contrato com as operadoras contendo critérios claros e periodicidade do reajuste dos honorários. Trata-se de uma exigência na Agência Nacional de Saúde Suplementar (ANS), por meio da Instrução Normativa nº 49, que entrará em vigor no dia 17 de maio. Mais grave, algumas empresas mandaram propostas inaceitáveis, mencionando frações de índices.

Segundo denúncia do Sindicato dos Hospitais, Clínicas e Laboratórios do Estado de São Paulo (Sindhosp) feita à ANS, há minutas contendo 25% do IPCA (1,57%); 30% do INPC (2,02%); 40% do IPCA (2,52%); ou um reajuste linear de 2%. "Não podemos aceitar esses contratos em hipótese alguma. Os médicos não devem assiná-los, fazendo a denúncia à Defesa Profissional da APM. O sigilo é garantido", recomenda o diretor da Associação Marun Cury. "Esperamos que a ANS pressione as operadoras para que negociações justas sejam firmadas, em benefício da qualidade dos serviços e da segurança dos pacientes", destaca o presidente do Sindhosp, Yussif Ali Mere Jr.

Na visão do presidente da APM, Florisval Meinão, a IN nº 49 representa uma oportunidade que não pode ser desperdiçada. "Desde 2004, com a Resolução Normativa nº 71, a ANS tenta estabelecer a contratualização entre planos de saúde e prestadores de serviço. Mas as empresas nunca cumpriram a determinação e sequer foram punidas. É inaceitável que a história se repita. Os médicos não suportam mais este desequilíbrio econômico imposto pelas operadoras. Além disso, a desvalorização dos profissionais tem reflexos negativos na assistência aos pacientes", contextualiza.

"O DELBONI TROUXE A MAIS MODERNA TECNOLOGIA PARA A REALIZAÇÃO DE EXAMES DE IMAGEM CARDÍACA: A RESSONÂNCIA DE 3.0 TESLAS, COM EXCELENTE CARACTERIZAÇÃO TECIDUAL DO CORAÇÃO E O TOMÓGRAFO DE 128 CORTES QUE REDUZ EM ATÉ 80% A DOSE DE RADIAÇÃO, PROPICIANDO EXAMES COM SEGURANÇA, ALTA QUALIDADE E DIAGNÓSTICO PRECISO."

Especialista em Imagem Cardíaca do Delboni Auriemo*

O Delboni Auriemo conta com um novo corpo clínico, formado por médicos de referência em órgãos internacionais de saúde e um novo parque tecnológico que garantem resultados de elevado padrão e alta confiabilidade.

RM – Siemens – Verio de 3.0 Teslas

TC – GE – 128 Cortes

Responsável Técnico: Dr. Octávio Fernandes – CREMESP 142032

Epigram

*Dr. Roberto Cury – CRM 98257SP
Coordenador Médico de Imagem Cardíaca do Delboni Auriemo.

Grupo DASA

Canal do Médico
SP (11) 3047-4484 | www.delboniauriemo.com.br

Medicina Diagnóstica Delboni Auriemo

Santas Casas e hospitais filantrópicos em crise

Para manter as portas abertas, instituições lutam contra a defasagem na remuneração

Lideranças do setor lançam movimento

ALESSANDRA SALES

Em busca de sua recuperação financeira, as Santas Casas e os hospitais filantrópicos brasileiros interromperam todos os agendamentos de atendimentos eletivos (não urgentes) por 24 horas no dia 8 de abril. O principal motivo do protesto foi a defasagem da tabela de procedimentos médico-hospitalares do Sistema Único de Saúde (SUS), que não é reajustada desde 2008. Com isso, o déficit anual chega a R$ 5 bilhões, sendo responsável por uma dívida atual de R$ 12 bilhões. A previsão é que o endividamento alcance R$ 16 bilhões até o fim deste ano, caso não seja tomada uma providência imediata. O objetivo do movimento "Tabela SUS, Reajuste Já!" é chamar a atenção da população para a situação delicada dessas instituições e exigir do governo federal uma solução definitiva.

Por acreditar no Sistema Único de Saúde como patrimônio de todos os brasileiros e reconhecer que a atualização dos valores pelo governo é a única forma de levá-lo adiante, a Associação Paulista de Medicina (APM) apoia a manifestação. "As Santas Casas estão sendo sucateadas, pois não recebem o aporte financeiro necessário via SUS. Com a falta de repasse e o prosseguimento dos atendimentos, acabam em situação de penúria", afirma o diretor adjunto de Defesa Profissional, Marun David Cury.

Empenhado no movimento, o presidente da Federação das Santas Casas e Hospitais Beneficentes do Estado de São Paulo (Fehosp), Edson Rogatti, enfatiza ser urgente uma decisão a respeito, pois o quadro só tem se agravado. "Os recursos financeiros disponibilizados pelo governo equivalem a 60% do pagamento dos procedimentos. Isso significa que, a cada R$ 100, apenas R$ 60 são pagos, enquanto os outros 40% acabam sendo desembolsados pelas instituições filantrópicas. Assim como os hospitais públicos e os universitários, precisamos receber o que é devido", reivindica.

Além da Fehosp, Rogatti é presidente da San-

Assessoria Fehosp

ta Casa de Palmital, no interior de São Paulo, e conta que, para arrecadar fundos à entidade, recorre à ajuda da comunidade local. "Ganhamos muitos donativos; caso contrário, teríamos ainda mais dificuldades para manter o atendimento."

Outra que integra o movimento é a Confederação das Santas Casas de Misericórdia, Hospitais e Entidades Filantrópicas (CMB). Segundo seu superintendente, José Luiz Spigolon, há mais de uma década os dirigentes da entidade apontam ao governo, sem sucesso, a necessidade do reajuste. "O subfinanciamento da saúde pública tem imposto aos hospitais filantrópicos déficits mensais sucessivos que os impulsionam para um perigoso e inevitável crescimento de suas dívidas com os bancos, fornecedores, recolhimento de tributos e contribuições federais, passivos trabalhistas, entre outros. Não fosse o endosso pessoal dos presidentes e diretores das instituições frente a esse endividamento progressivo, número significativo delas já teria fechado as portas", comenta.

Spigolon lembra alguns raros reajustes pontuais concedidos, a maioria deles por "pressão política" de um ou outro segmento mais próximo de membros da administração pública. "Nenhum capaz de zerar o déficit entre o custo e a remuneração."

GESTÃO

Encontrar provedores para as Santas Casas e os hospitais filantrópicos tem sido difícil diante deste cenário. De acordo com Edson Rogatti, ocupar um cargo como este, antigamente, era como ganhar um prêmio. Hoje, por conta da Lei da Responsabilidade Civil, o provedor tem de assumir todos os riscos e, dependendo da situação financeira do hospital, pode ocorrer o bloqueio de suas contas pessoais. "Estou há 15 anos na instituição de minha cidade e não encontro ninguém para me substituir", revela.

Na visão dele, os problemas financeiros não têm qualquer relação com a administração das Santas Casas e hospitais filantrópicos. "Os atuais dirigentes estão preparados para enfrentar os desafios dos últimos tempos, até porque a educação continuada dos gestores é permanente. Muitas instituições, como a própria Fehosp, oferecem cursos de pós-graduação, aperfeiçoamento e atualização profissional", enfatiza Rogatti.

As Santas Casas e hospitais filantrópicos...

...são mais de 2,1 mil no Brasil, somando 155 mil leitos ou 31% dos leitos no país

...no Estado de São Paulo abrangem 46,4 mil leitos, mais da metade dos 82 mil existentes

...situam-se em cidades com até 30 mil habitantes em 56% dos casos

...são os únicos a oferecer leitos em mais de mil municípios

...não são ressarcidos em R$ 40 a cada R$ 100 gastos com pacientes do SUS

...têm déficit de R$ 5 bilhões ao ano e dívida acumulada de R$ 12 bilhões

Fonte: Fehosp

Qualidade do atendimento em xeque

Falta de critérios na revalidação de diplomas estrangeiros e na abertura de escolas preocupa a classe

GUILHERME ALMEIDA*

Medidas divulgadas recentemente pelo governo federal podem comprometer a qualidade da assistência à saúde da população, por um lado, e do ensino-aprendizagem na formação do médico brasileiro, por outro. Uma delas é a "chamada internacional" para médicos graduados no exterior atuarem no Brasil sem revalidação do diploma. A outra é mais um capítulo da abertura indiscriminada de escolas de medicina.

O Revalida, exame criado em 2010 pelo Ministério da Educação para unificar o processo de revalidação de diplomas médicos expedidos no exterior, traz resultados reveladores, a exemplo da reprovação de 90% dos candidatos nos dois últimos anos. Além disso, muitas universidades federais e estaduais não aderiram ao sistema e continuam utilizando seus próprios critérios, por vezes questionáveis, como no caso de estágios regulamentares em hospitais, com duração de um ano, seguidos da revalidação automática.

Embora incapaz de equacionar esta questão até o momento, o governo federal pretende abrir, desta vez via Ministério da Saúde, mais uma porta para médicos formados em outros países trabalharem no Brasil sem a aferição de seus conhecimentos teóricos e práticos sobre a realidade do atendimento à nossa população.

Os médicos atuariam no Brasil durante dois anos com registro provisório

Em razão do alto índice de desemprego que assola a Europa e da proximidade quanto ao idioma, Portugal e Espanha são apontados como possíveis fornecedores de médicos, mas Cuba e Argentina também figuram como eventuais "parceiros", segundo fontes ligadas ao Planalto.

Os médicos graduados nesses países não passariam pelo Revalida e atuariam aqui durante dois anos com registro provisório. Ao final deste período, se tivessem interesse em permanecer, prestariam a prova de revalidação.

Para o presidente da Associação Paulista de Medicina (APM), Florisval Meinão, a vinda de médicos estrangeiros não é um problema, desde que cumpram o procedimento previsto na legislação. "Mas, se houver algum subterfúgio que dispense uma avaliação prévia desses profissionais, somos contrários, pois, dessa maneira, corre-se o risco de colocarmos pessoas despreparadas para exercer a medicina no Brasil", enfatiza. "Deveria estar em pauta o fortalecimento do Revalida, com a adesão de todas as instituições de ensino superior e a manutenção de critérios rígidos e adequados de avaliação. É isso o que a população espera e merece."

Desiré Carlos Callegari, diretor da APM e 1º secretário do Conselho Federal de Medicina (CFM), também é contra o registro provisório mencionado pelo governo. "Esta certamente não é a solução para atrair médicos a locais de difícil provimento. E acaba criando outro problema, talvez mais grave, que é o risco de expor a população ao atendimento de profissionais inaptos", opina. "O que atrai e fixa os médicos, formados no Brasil ou não, é remuneração digna, progressão, estrutura e estabilidade. Não precisamos de mais médicos, mas sim de uma carreira com essas garantias", completa o dirigente.

NOVAS ESCOLAS

"O balcão fechou." Com esta expressão o ministro da Educação, Aloizio Mercadante, anunciou a determinação de permitir a abertura de novos cursos de medicina somente em cidades predefinidas pelo MEC. Sem esclarecer à opinião pública como funcionava o referido "balcão" e quem se beneficiava dele, Mercadante limitou-se a dizer que as novas escolas atenderão o interesse público, e não mais objetivos financeiros. A ideia é que elas sejam abertas apenas onde há carência de médicos. Vale lembrar que, com base no histórico da criação de cursos, há dúvidas sobre se e como este critério será atendido.

> Não há nenhum indício de que estudar em determinada cidade seja um fator de fixação

Na visão da classe médica, trata-se apenas de mais uma nuance da "política de transbordamento" de médicos adotada pelo governo, como define o presidente do Conselho Regional de Medicina do Estado de São Paulo, Renato Azevedo Júnior. Não há nenhum indício de que estudar em determinada cidade seja um fator preponderante para a fixação do profissional, tanto da área médica quanto de outras carreiras. Segundo o estudo "Demografia Médica no Brasil – Volume 2", realizado por CFM e Cremesp, o fluxo migratório de médicos formados a partir da década de 80 mostra que, ao longo dos anos, mesmo com a abertura de escolas no interior do país, o profissional de medicina quase sempre procura um grande centro para se estabelecer.

"O MEC deveria estar preocupado em fechar escolas sem qualidade e não em determinar que sejam abertas novas. O médico deixa de se fixar em alguns locais por falta de renda adequada, por não ter plano de carreira e condições de trabalho. É isso que o governo tem de oferecer", defende Azevedo. Por sua vez, Callegari lembra que a residência, sim, tem maior probabilidade de manter o profissional em determinada localidade. "Programas de treinamento em serviço com estrutura adequada e corpo de preceptores capacitados devem ser pré-requisitos para o funcionamento de qualquer escola de medicina", frisa.

Contudo, o MEC também está devendo para a sociedade uma resposta sobre como pretende fiscalizar as 200 faculdades de medicina que o país já tem e as novas e como enfrentará o déficit atual de 40% de vagas de residência para os formandos dessas escolas. "É temerário manter tantos cursos na ausência de qualquer controle sobre a qualidade do ensino e de uma avaliação dos médicos formados antes de obterem o registro para exercer a profissão. Ainda mais preocupante é o anúncio de abertura de novas escolas desprovido de uma reflexão aprofundada sobre essas questões", finaliza Meinão.

**Sob supervisão de Camila Kaseker*

Residência forte é prioridade

Luis Yu, coordenador desta área na FMUSP, defende qualidade dos programas em primeiro lugar

GUILHERME ALMEIDA*

Divulgação

A importância da residência na formação do médico, os pré-requisitos para programas de qualidade, a capacitação de preceptores e outras questões relacionadas são discutidas nesta entrevista por Luis Yu, coordenador geral da Comissão Executiva de Residência Médica da Faculdade de Medicina da Universidade de São Paulo (FMUSP).

Formado em Medicina pela Pontifícia Universidade Católica de São Paulo, Yu fez residência e doutorado em Nefrologia na FMUSP, onde também é professor livre-docente da mesma especialidade, e pós-doutorado na Universidade de Colorado, nos EUA.

Como definiria o papel da residência hoje na formação do médico?

A residência médica é indispensável na formação profissional do graduado. Até mesmo nas universidades reconhecidamente boas, o formando não sai completamente capacitado para exercer sua atividade na medicina. O treinamento, desse ponto de vista, é essencial para completar a formação profissional e formar especialistas bem preparados para fornecer atendimento de qualidade. Trata-se da melhor forma de aperfeiçoamento profissional.

A que fatores atribui a falta de vagas de residência em determinadas especialidades e a sobra em outras?

Os fatores que determinam o interesse por algumas especialidades são prioritariamente mercado de trabalho, boa remuneração, status profissional e qualidade de vida. Assim, algumas especialidades têm baixa procura, tais como Medicina de Família e Comunidade, Patologia Clínica e Laboratorial, Nutrologia, Medicina do Trabalho e Medicina Preventiva e Social, entre outras, justamente por não reunirem os fatores de interesse dos alunos, que muitas vezes saem da universidade sem conhecer muito sobre as especialidades.

Fala-se em abrir mais vagas de residência em especialidades consideradas prioritárias para o atendimento à população. Este seria, inclusive, o objetivo do Pró-Residência, do governo federal. Concorda com este argumento? O que deve ser levado em conta para a abertura desses novos programas?

Concordo com o argumento do governo de que precisamos ter mais vagas sim. O ideal, inclusive, é que se tenha o número de vagas para residência equivalente ao número de vagas da graduação, o que não ocorre hoje. O que deve ser feito é um direcionamento de vagas e bolsas para as áreas prioritárias e necessárias ao país, como, entre outras especialidades, Pediatria, Clínica Médica, Cirurgia Geral, Medicina Intensiva, Medicina de Família e Comunidade, Geriatria e Oncologia.

"Não adianta nada possuir uma infraestrutura excelente sem ter material humano qualificado"

O corpo docente é determinante para a qualidade de um programa de residência? Como ocorre a capacitação dos preceptores?

O corpo docente é absolutamente fundamental para a qualidade de um programa de residência médica. Não adianta nada possuir uma infraestrutura excelente sem ter material humano qualificado. Na verdade, o governo deveria investir nessa capacitação de preceptores, que hoje não existe. Em certos casos, os programas dentro de universidades são favorecidos, já que os preceptores são também professores da graduação e têm experiência suficiente para lecionar. Agora, em outras situações, muitas vezes isso é deixado de lado e são contratados médicos reconhecidamente competentes, mas sem vocação para o ensino, o que não adianta. A excelência profissional não garante que o médico seja capacitado para o treinamento de um residente.

Acredita que o médico tende a se fixar profissionalmente na localidade onde fez a residência? Conhece dados que comprovem esta tese?

Existe uma tendência que o médico se fixe no local onde fez a residência. Muitas vezes por conta de contatos profissionais e relações de trabalho, ele acaba permanecendo no município onde fez o seu treinamento. Há alguns estudos que corroboram essa tese. O que ocorre, porém, é que a maioria das vagas está no Sul e no Sudeste; então, muitos médicos se estabelecem já nos grandes centros.

Qual a sua opinião sobre o Provab? Considera adequado que os participantes do programa tenham bônus de 10% nos processos seletivos de residência médica?

Nós, da FMUSP, somos totalmente contrários ao Provab. Acreditamos que o governo tem, sim, que estimular a presença de médicos em áreas remotas onde há carência de profissionais, prestando auxílio à população e atendimento na atenção básica. No entanto, discordamos da maneira como esse processo é conduzido. O primeiro ponto é sobre a preparação do participante: jovens recém-formados, sem residência e experiência são mandados para áreas onde muitas vezes não encontrarão condições de trabalho adequadas, dificultando, assim, sua atuação. Outro ponto é essa bonificação de 10% nos processos seletivos de residências médicas, já que, ao conceder esse benefício, o governo faz com que os médicos deixem os locais que estão atuando em busca de programas de residência nos grandes centros, desestimulando a fixação dos profissionais em localidades que precisam deles. Também somos contrários ao bônus por acreditarmos que a seleção deve ser feita apenas pela meritocracia, mostrando quem são os médicos mais bem preparados para ingressar nos treinamentos.

As entidades médicas estão preocupadas com a possibilidade de abertura indiscriminada de programas de residência sem a estrutura mínima necessária, a exemplo do que já ocorreu na graduação. Como avalia a questão?

É realmente preocupante. Faltam vagas de residência, mas elas têm de ser abertas em novos programas bem estruturados e com corpo docente adequado. Existem vagas de residência, por exemplo, no Norte ou Nordeste, mas a procura é baixa por conta da falta de qualidade desses programas, fazendo com que os graduados busquem o Sul e Sudeste do país para o treinamento. A abertura de novos programas sem qualidade não ajudaria em nada no número de vagas muitas vezes reduzido. Inclusive, com mais programas de qualidade reconhecida estabelecidos longe dos grandes centros, a fixação seria estimulada.

**Sob supervisão de Camila Kaseker*

"Somos contrários ao bônus; a seleção deve ser feita apenas pela meritocracia"

Psiquiatria luta pelo fim d

Direito a tratamento e criminalização da psicofobia são alvos de campanha

ADRIANE PANCOTTO

A Associação Brasileira de Psiquiatria (ABP) lançou, há pouco mais de um ano, a campanha "A sociedade contra o preconceito", estimulando discussões frequentes sobre o fim da discriminação de pessoas com doenças mentais. A chamada psicofobia, inclusive, pode se tornar crime. Esta é a proposta do senador Paulo Roberto Davim, que recebeu relatos a respeito de pessoas capacitadas que deixaram de ser contratadas porque o teste psicotécnico foi insatisfatório, por exemplo. "Um problema psiquiátrico não significa inabilidade para desempenhar funções em empresas. O funcionário pode ser submetido a um tratamento e ter produtividade normal", afirma Antônio Geraldo da Silva, presidente da ABP.

Para o sucesso das ações educativas, porém, os próprios médicos de outras especialidades precisam mudar a visão de que a Psiquiatria atende apenas casos extremos, de pacientes internados em áreas isoladas nas clínicas, com comportamento violento e delírios. "Estudamos cada processo da mente e é nosso o conhecimento para lidar com sintomas que vão de uma simples tristeza a depressões mais graves", ressalta o presidente do Departamento de Psiquiatria da Associação Paulista de Medicina (APM), Kalil Duailibi. "Em vez de explicar a importância da avaliação psiquiátrica, muitos médicos de outras áreas têm receio de o paciente se incomodar com o encaminhamento."

Na visão de Silva, tem havido dezenas de falsos-positivos decorrentes das avaliações de outros especialistas; a prática cresce e preocupa. "Segundo a Organização Mundial da Saúde, de 20% a 25% da população do planeta já teve, tem ou terá quadro depressivo que pode necessitar de medicação. Isso é fato. O problema são os diagnósticos e prescrições equivocados. Tenho conhecimento de não psiquiatras que receitaram antidepressivos em casos de hipotireoidismo", exemplifica.

DIREITO DE TODOS

Tornar o tratamento das psicopatologias acessível a todas as classes sociais é outro desafio das entidades de Psiquiatria. Conforme explica Duailibi, em torno de 25% dos pacientes que passam pelas unidades de saúde públicas no Brasil deveriam ser avaliados pelo psiquiatra e, a cada dez afastamentos do trabalho, cinco têm alguma relação com transtornos. "Isso não justifica a presença do psiquiatra no sistema ambulatorial? Por que o SUS oferece praticamente todas as especialidades à população e faz do atendimento

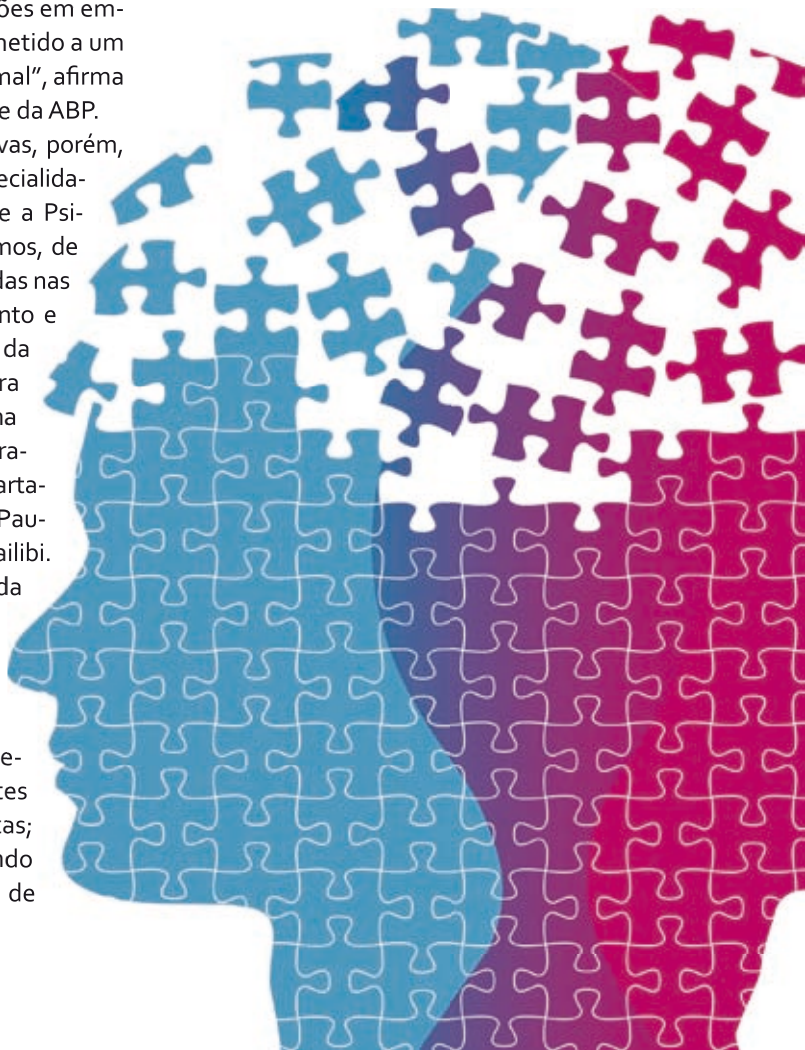

o preconceito

psiquiátrico algo de acesso tão restrito?", questiona Antônio Geraldo Silva, da ABP. "Todos os dias escolho qual paciente mando para a clínica ou o hospital, porque os PSs têm 30 doentes esperando pelo tratamento psiquiátrico e apenas quatro ou cinco vagas disponíveis."

A sugestão das entidades é criar equipes multidisciplinares no Sistema Único de Saúde e equipes de atendimento mais robustas nos Centros de Atenção Psicossocial (CAPs). "Temos uma verdadeira desassistência na especialidade em todo o país. Nem mesmo os planos de saúde oferecem cobertura adequada na Psiquiatria, quando oferecem", completa Silva.

Ana Cecília Petta Roselli Marques, presidente do Comitê Multidisciplinar de Estudos sobre Dependência do Álcool e Outras Drogas da APM, vai além. "Temos um modelo de atendimento e tratamento do início do século passado. No caso de dependência de substâncias, o CAPs funciona como porta giratória para os doentes", enfatiza. A psiquiatra critica o estigma que acompanha também esse perfil de doente, que, por desconhecer seu problema, não busca acompanhamento. "Para corrigir isso, somente políticas modernas, detecção precoce das doenças e o SUS avaliando e encaminhando os casos aos profissionais especializados", conclui.

A proposta de carreira de Estado é defendida pela classe médica, pois seria uma maneira de o especialista vislumbrar perspectivas no serviço público. Atrair o psiquiatra para locais de atendimento escasso, proporcionando chances de progressão, daria tranquilidade para exercer a profissão sem preocupações, como a de aumentar as horas trabalhadas para ter uma remuneração mais justa, descompasso, aliás, enfrentado pelos profissionais de medicina de forma geral.

A melhora na qualidade de ensino nas universidades e mais vagas de residência, com melhor corpo técnico e hospitais adequados para a prática, também vão ao encontro das expectativas dos especialistas. Segundo a ABP, há registro de cerca de 10 mil médicos fazendo Psiquiatria no Brasil.

Do isolamento à medicação

Na antiguidade, os sintomas que caracterizavam transtornos da mente eram logo associados a fenômenos sobrenaturais, e ao doente eram atribuídas manifestações divinas ou satânicas. Em outro momento, o "louco" era marginalizado, abandonado em ilhas ou antigos leprosários com criminosos, portadores de doenças venéreas e miseráveis. Ao final da Revolução Francesa, Philippe Pinel trouxe a teoria de que loucura era doença, mas como controlar sintomas e surtos psicóticos se, na época, não existiam medicamentos para isso? Mesmo tentando fazer o melhor, os métodos usados eram bizarros, brutais, como choques psicológicos, em que fingiam jogar o doente mental de um penhasco ou em um covil.

A sintetização da clorpromazina, o primeiro antipsicótico, revolucionou o tratamento dos transtornos, na década de 1950. "Trinta anos mais tarde, novos medicamentos e outras propriedades de antigos fármacos começaram a ser pesquisados. Medicações mais específicas e com menos efeitos colaterais são um legado iniciado nesse período, como a geração de antidepressivos serotoninérgicos", explica Otávio Verreschi, presidente do Grupo de Estudos Psiquiátricos do Hospital do Servidor Público Estadual.

Contudo, para o psiquiatra Guido Palomba, diretor cultural da APM, a proliferação dos psicofármacos atualmente é sinal de decadência da Psiquiatria. "Basta uma briga com o namorado para uma receita de antidepressivo e um diagnóstico de bipolaridade. Hoje, não se estuda mais uma doença, simplesmente se medica. A indicação de remédios está banalizada e a indústria farmacêutica tem sido beneficiada", alerta. Verreschi complementa: "Na prática da Psiquiatria, devem ser consideradas as peculiaridades de cada um. É preciso ouvir a queixa, examinar, pensar um caminho de tratamento, excluir diagnósticos diferenciais e, somente depois de uma hipótese diagnóstica, propor um tratamento que, aliás, pode incluir outras medidas que não medicamentos".

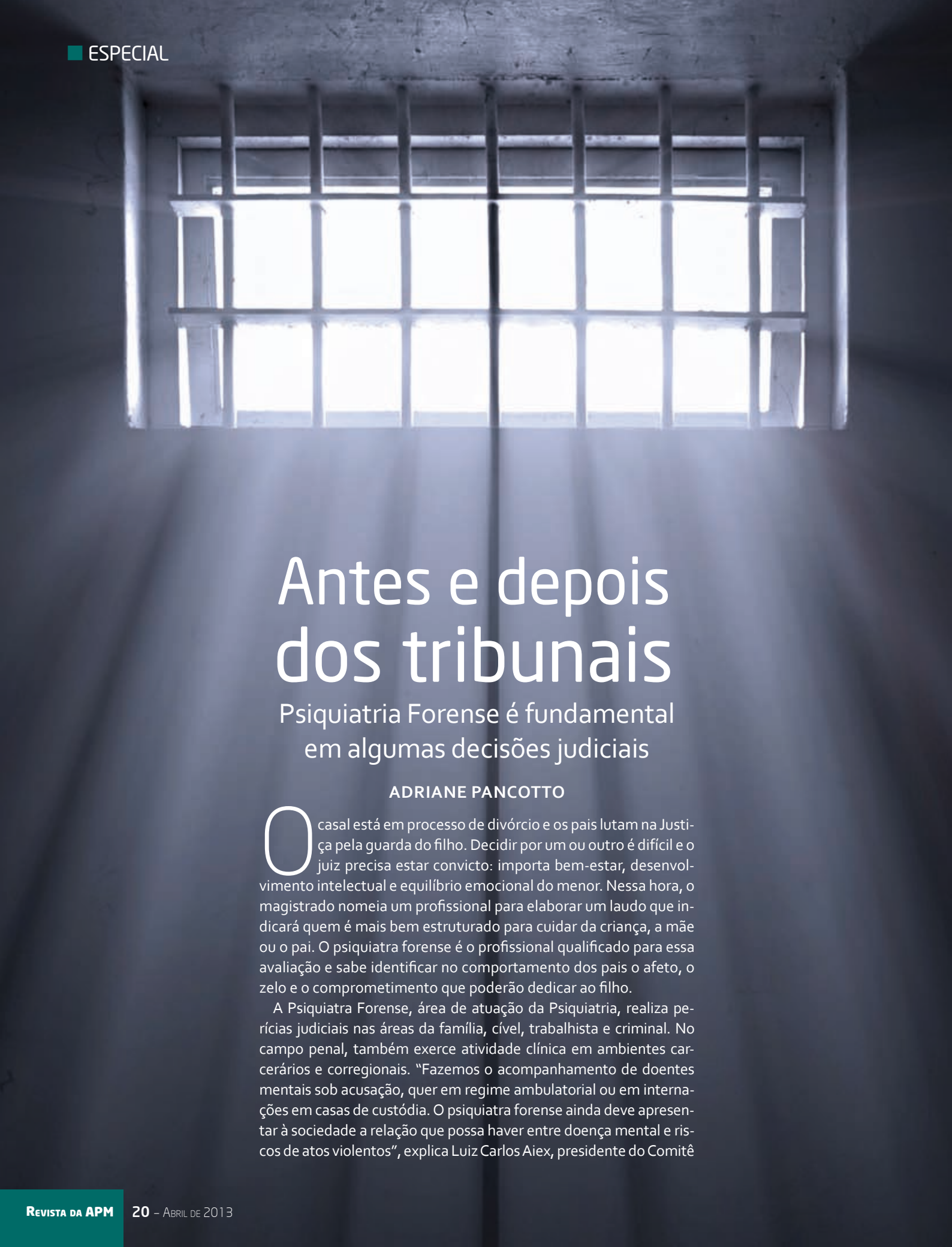

Antes e depois dos tribunais

Psiquiatria Forense é fundamental em algumas decisões judiciais

ADRIANE PANCOTTO

O casal está em processo de divórcio e os pais lutam na Justiça pela guarda do filho. Decidir por um ou outro é difícil e o juiz precisa estar convicto: importa bem-estar, desenvolvimento intelectual e equilíbrio emocional do menor. Nessa hora, o magistrado nomeia um profissional para elaborar um laudo que indicará quem é mais bem estruturado para cuidar da criança, a mãe ou o pai. O psiquiatra forense é o profissional qualificado para essa avaliação e sabe identificar no comportamento dos pais o afeto, o zelo e o comprometimento que poderão dedicar ao filho.

A Psiquiatra Forense, área de atuação da Psiquiatria, realiza perícias judiciais nas áreas da família, cível, trabalhista e criminal. No campo penal, também exerce atividade clínica em ambientes carcerários e corregionais. "Fazemos o acompanhamento de doentes mentais sob acusação, quer em regime ambulatorial ou em internações em casas de custódia. O psiquiatra forense ainda deve apresentar à sociedade a relação que possa haver entre doença mental e riscos de atos violentos", explica Luiz Carlos Aiex, presidente do Comitê

Multidisciplinar de Psiquiatria Forense da Associação Paulista de Medicina (APM) e membro do Conselho Penitenciário do Estado de São Paulo.

Para apresentar a Psiquiatria Forense a quem não conhece, desvendar as funções desse especialista, debater sobre temas polêmicos e trazer reflexões importantes, como a situação do sistema carcerário brasileiro, o Comitê preparou um ciclo de atividades que ocorrem ao longo do ano na APM. "É uma ação pioneira, na qual discutimos laudos psiquiátricos de casos famosos e fatores preponderantes que interferem na vida em sociedade", explica Aiex.

ROTINA FORENSE

Elaborando laudos judiciais desde 1975, o psiquiatra forense Guido Palomba, diretor cultural da APM, diz que, depois da formação, o especialista deve ter em sua definição de trabalho a combinação de três fatores: ciência (domínio da Psiquiatria), técnica (para articular o discurso médico com o jurídico) e consciência (saber que lida com seres humanos e os direitos e deveres mais sagrados). "Sem essa combinação, o profissional é improvisado na área forense", afirma.

Na opinião dele, a qualificação é fundamental. Em crimes de homicídio, por exemplo, o réu pode estar sob diversas acusações e, consequentemente, sujeito a diferentes penalidades. Um veredito isento e justo, que condiz com a legislação brasileira, exige diagnóstico com conhecimento mais robusto. O mesmo ocorre quando há dúvidas sobre a capacidade de uma pessoa gerenciar os próprios bens. "Um clínico pode dizer que não é caso de interdição se a pessoa, naquele momento, estiver calma, lúcida, atenta, colaborante, sem alucinar ou delirar. Para um psiquiatra forense, a avaliação vai além do agora", explica Palomba.

Hilda Morana, psiquiatra com mais de 30 anos de experiência na área forense, acentua: "Em casos de pessoas com desvio de personalidade, até mesmo um colega da Psiquiatria, de extrema competência, pode cair nas artimanhas. Impressiona o poder de manipulação de um psicopata, que pode provocar no psiquiatra não forense a imagem de fragilidade". Ela cita o exemplo de um preso em Luziânia (GO) acusado de pedofilia que cumpriu parte da pena e foi submetido a avaliação. "O psiquiatra não forense disse que o preso estava recuperado e podia sair. Nas ruas, ele matou cinco crianças com requintes de crueldade."

Osmar Bustos

Hilda Morana, durante encontro na APM

TRATAR O DOENTE

Penalizar psicopatas tem sido tema frequente nas mesas de discussões da Psiquiatria Forense. No Brasil, não existem locais específicos para recebê-los, e a legislação estabelece 30 anos como tempo máximo de permanência em uma penitenciária. "Somos o único país que não aplica punições corretas e não possui casas de custódia realmente adequadas. Nos outros países, um psicopata nunca volta às ruas", relata Hilda.

A especialista conta que é procurada por pais que enxergam no comportamento do filho algum desvio. Quando os casos chegam ainda nessa fase, é possível atenuar atos de violência com técnicas aliadas a medicamentos. Além disso, Hilda fundou o ambulatório de transtornos da personalidade do Instituto de Psiquiatria do Hospital das Clínicas, em São Paulo, hoje fechado, e tem como próximo projeto criar um ambulatório de Psiquiatria Forense para egressos da prisão.

DAQUI EM DIANTE

Luiz Carlos Aiex diz notar mais incentivos à formação de especialistas nos últimos quatro anos, com a abertura de cursos de residência em Psiquiatria Forense e um número crescente de trabalhos apresentados em congressos. Ainda assim, considera que o interesse por esse campo do conhecimento é ainda incipiente e a formação do psiquiatra forense é basicamente autodidata. "A Psiquiatria Forense tem muito a contribuir para o processo civilizatório", reforça. Neste sentido, estão os julgamentos simulados realizados pelo Comitê da APM, que ocorrem uma vez por mês e seguem até novembro. A programação está no portal www.apm.org.br. Informações: (11) 3188-4281.

Ação social e respeitabilidade

10ª Distrital combina associativismo, força política e cidadania

CÍNTIA BAZZAN

No oeste do estado, a mais de 500 km da capital, a 10ª Distrital da Associação Paulista de Medicina tem como polo Presidente Prudente, primeira Regional a integrar-se com a APM Estadual, em 2011, o que permite aos associados usufruir de todos os benefícios oferecidos pela entidade, fortalecendo-a.

O diretor da 10ª Distrital, Paulo Roberto Mazaro, enfatiza o trabalho em prol da comunidade. "São atividades intensas, que fortalecem a imagem do médico e a credibilidade da APM", considera.

Prudente é uma das maiores e mais bem equipadas regionais. Com três anfiteatros, salão social para 450 pessoas, três piscinas, duas quadras de tênis e campo de futebol, sua estrutura proporciona conforto aos associados e atende bem os eventos promovidos na casa.

Outra prioridade são os cursos de atualização médica, capazes de atrair especialistas e residentes da região e até de estados próximos, como Mato Grosso do Sul e Paraná. A integração trouxe diversas vantagens, a exemplo de boas parcerias com restaurantes, concessionárias e lojas.

Dracena é mais uma Regional já integrada à APM Estadual. "A interação entre médicos do interior e da capital, que vem se intensificando, aumenta muito a nossa força e desperta o interesse dos colegas para o associativismo", aponta o presidente Eduardo Morais Beretta. Ele destaca o Clube de Benefícios, a Defesa Profissional e comemora a chegada este ano da exposição itinerante "Hiroshima e Nagasaki", expectativa de um grande evento para a cidade.

Adamantina e Oswaldo Cruz, ambas em processo de reestruturação, também compõem a 10ª Distrital.

AÇÃO

O cunho social é marca da APM Presidente Prudente. A campanha de doação de sangue, entre junho e julho de cada ano, envolve os funcionários das empresas da região, em vez de focar apenas a mídia. "Graças a essas parcerias, em uma semana coletamos mais de mil bolsas de sangue; um recorde nacional", orgulha-se Mazaro.

Osmar Bustos

"O trabalho em prol da comunidade fortalece a imagem do médico e a credibilidade da APM" Paulo Mazaro

Por sua vez, o "Caminhando e correndo com saúde", sempre em novembro, incentiva a prática de atividades físicas e arrecada cerca de seis toneladas de alimentos para a população carente. Ao longo do ano, alunos de escolas municipais e estaduais assistem a palestras preventivas na sede da Regional sobre doenças sexualmente transmissíveis, gravidez na adolescência, câncer de mama, entre outros temas.

Contudo, Venceslau Balizardo, presidente da Regional, lembra que "é preciso buscar a participação constante dos médicos em todas as lutas da Associação". Mazaro acrescenta: "É importante que os profissionais entendam a relevância do associativismo; cada conquista traz benefícios para toda a categoria".

LIDERANÇAS

O 1º vice-presidente da APM Estadual, Roberto Lotfi Júnior, e o diretor adjunto de Marketing, Ademar Anzai, já presidiram a Regional de Prudente e foram diretores da Distrital. "Hoje o poder de ação e o peso da Associação nas decisões é ainda mais forte. Além disso, a integração trouxe uma nova geração de médicos, ávidos por mudanças e engajados", anima-se Lotfi.

Anzai conta que a integração aumentou o número de associados em função do trabalho desenvolvido, que deixou mais claras as vantagens de se tornar membro da APM. "Ganhamos força dentro da classe e conseguimos maior aproximação com hospitais, o sindicato, a Unimed e a Uniprime."

Quanto à representatividade política, Paulo Mazaro é diretor do XI Departamento Regional de Saúde, ligado à secretaria estadual. O quadro associativo tem ainda o secretário municipal de saúde, Sérgio Luiz Cordeiro de Andrade; o diretor do Hospital Estadual de Presidente Prudente, Antônio Henrique de Córdoba Corral; e o vereador Enio Luiz Tenório Perrone, entre outros nomes de expressão.

Regionais da 10ª Distrital

Adamantina
Em processo de reestruturação
Cidades abrangidas: Adamantina, Flórida Paulista, Inúbia Paulista, Lucélia, Mariápolis, Marinópolis e Sagres
Nº de associados: 18

Dracena
Presidente: Eduardo Morais Beretta
Cidades abrangidas: Dracena, Flora Rica, Irapuru, Junqueirópolis, Monte Castelo, Nova Gataporanga, Ouro Verde, Pacaembu, Panorama, Paulicéia, Santa Mercedes, São João do Pau d'Alho e Tupi Paulista
Nº de associados: 77

Oswaldo Cruz
Em processo de reestruturação
Cidades abrangidas: Em definição
Nº de associados: 10

Presidente Prudente
Presidente: Venceslau Balizardo
Cidades abrangidas: Alfredo Marcondes, Álvares Machado, Anhumas, Caiabu, Caiuá, Indiana, João Ramalho, Martinópolis, Mirante do Paranapanema, Narandiba, Piquerobi, Pirapozinho, Presidente Bernardes, Presidente Epitácio, Presidente Prudente, Presidente Venceslau, Rancharia, Regente Feijó, Sandovalina, Santo Anastácio, Santo Expedito e Teodoro Sampaio
Nº de associados: 493

APM e Fleury lançam parceria inédita

Associados terão descontos nos procedimentos diagnósticos e suporte científico

ALESSANDRA SALES

A Associação Paulista Medicina (APM) oficializou parceria com o Grupo Fleury, centro de diagnóstico de referência. Desde 1º de abril, todos os associados da entidade e seus dependentes (cônjuges e filhos) são beneficiados com 50% de desconto nos procedimentos diagnósticos, mediante apresentação de documento de identificação do associado e, no caso de dependentes, a comprovação de parentesco.

"É um prazer participar de uma parceria com a APM, uma instituição que compartilha valores com o Grupo Fleury, incluindo a valorização da excelência médica, do conhecimento científico, de atividades educacionais e sociais", explica a diretora executiva médica do Grupo Fleury, Jeane Tsutsui.

Para facilitar o atendimento aos médicos, a central do grupo dispõe de uma base de dados com o nome, CRM e CPF para identificação imediata dos sócios da entidade. "Esta é uma importante parceria para a APM, pois o Fleury disponibiliza serviços de relevância aos associados, além de trazer muitos benefícios", afirma o presidente da APM, Florisval Meinão.

O diretor de Previdência e Mutualismo da Associação, Paulo Falanghe, explica que o Fleury disponibilizará, ainda, no mínimo 10% de desconto nos cursos ministrados em sua Universidade Corporativa, a exemplo do Suporte Avançado de Vida em Cardiologia (ACLS), com o objetivo de incentivar a educação continuada e a excelência médica.

Além disso, serão desenvolvidos diversos mecanismos de suporte científico aos associados, que poderão acessar informações por link específico no portal da APM; receberão boletins com informações e discussões médicas sobre vários casos clínicos por especialidade; newsletter mensal com as principais notícias publicadas no site do Fleury; aulas interativas (*webmeetings*) com perguntas ao vivo sobre temas de interesse e ligados à classe médica; calendário anual das reuniões específicas; e descontos especiais nos simpósios. Outras atividades serão organizadas em conjunto com o Departamento Científico da APM.

Na área de ações sociais comunitárias, estão em estudo projetos em comum, como o apoio ao Menina-Mãe, criado há mais de cinco anos pela APM Santos para prestar assistência a adolescentes grávidas. Outro exemplo é a possibilidade de assistência laboratorial para os médicos e familiares que vivem em situação de fragilidade social e atualmente são beneficiados pela APM com recursos oriundos da comercialização dos formulários de atestados impressos e digitais.

Marina Bustos

Lideranças reunidas para a assinatura do contrato

INSCRIÇÕES COM DESCONTO ATÉ 30/04/2013 VAGAS LIMITADAS!

REGULAMENTO DOS PÔSTERES

Acesse o hotsite do evento.

Prazo de envio: **Até 30/04/2013**

Acesse o site:
www.apm.org.br/neurologia

INFORMAÇÕES

Associação Paulista de Medicina
Av. Brigadeiro Luís Antônio, 278 • São Paulo / SP
Tel.: (11) 3188-4281 • Departamento de Eventos
E-mail: eventos@apm.org.br

PATROCÍNIOS

LIBBS SNC · NOVARTIS · genzyme A SANOFI COMPANY · Roche · biogen idec

APOIO

ACADEMIA BRASILEIRA DE NEUROLOGIA

REALIZAÇÃO

APAN Associação Paulista de Neurologia · APM Associação Paulista de Medicina

Atestado digital é implantado no Hospital Santa Isabel

Osmar Bustos

Representantes da APM e do HSI em evento que marcou a parceria

Inovação da APM garante veracidade das informações, com segurança para médicos, pacientes e instituições

ALESSANDRA SALES

O Hospital Santa Isabel, integrado à Irmandade da Santa Casa de Misericórdia de São Paulo, oficializou, em março, a implantação do atestado médico digital, desenvolvido pela Associação Paulista de Medicina (APM) em parceria com a Veus Technology. O documento pode ser emitido de qualquer computador ou dispositivo móvel, com alto padrão de segurança se comparado aos formulários em papel. O objetivo deste novo conceito é assegurar a veracidade das informações contidas nos atestados por meio da tecnologia, com toda a praticidade.

A apresentação do atestado digital contou com a participação do presidente da APM, Florisval Meinão; do diretor médico-assistencial do Hospital Santa Isabel, Frederico Carbone Filho; do superintendente da Santa Casa, Antônio Carlos Forte; do diretor clínico Raimundo Raffaelli Filho; do vice-presidente da Associação Médica Brasileira (AMB), Jorge Carlos Machado Curi; do diretor de Patrimônio e Finanças da APM, Murilo Rezende Melo; e do assessor Marcos Pimenta.

"Este processo inovador, realizado em parceria com a Associação Paulista de Medicina, marca um novo modelo de atendimento à nossa população, tanto no sistema público como no privado. É um trabalho inédito para nós", explica Carbone. O Hospital Santa Isabel recebe em torno de 83 mil pessoas por ano em seu pronto socorro, realiza 7 mil internações e 7 mil cirurgias, além de 80 mil atendimentos ambulatoriais.

O presidente da APM agradeceu a parceria, principalmente por se tratar do primeiro hospital a implantar o atestado médico digital. "Este produto que a Associação Paulista de Medicina criou e traz para os médicos tem a finalidade de resguardá-los, além de oferecer às empresas a garantia da veracidade daquilo que está escrito. Apostamos muito neste projeto e entendemos que ele trará mudanças significativas e grande avanço à classe médica", afirma Meinão.

Informações
Previdência e Mutualismo da APM
Tels: (11) 3188-4256 / 63 / 64
E-mail: prevmut@apm.org.br

Posto de atendimento da APM no Hospital Santa Isabel

Rua Jaguaribe, 144, 17º andar,
Santa Cecília, São Paulo/SP
Segunda a sexta-feira, das 10h às 19h
(fechado para almoço das 14h às 15h)
Tel: (11) 2176-1423, com Alexandra Zaidan

eu USO eu APROVO APM

Associado há mais de 20 anos, Ronaldo de Oliveira Júnior só tem elogios a fazer às vantagens e facilidades proporcionadas pela APM. Há um mês, o médico utilizou pela primeira vez o Clube de Benefícios, pelo qual adquiriu um produto da Sony, fabricante de eletrônicos como câmeras, filmadoras, games, acessórios de áudio, entre outros.

"Fiquei e estou muito feliz e satisfeito com a experiência, principalmente em relação ao serviço oferecido. A aquisição de produtos no Clube é fácil, eficiente e tem atendimento excelente. Após finalizar o processo, ainda fui surpreendido com a entrega rápida, inclusive já estou pensando na minha próxima compra". Mais informações no hotsite www.apm.org.br/clubedebeneficios.

Osmar Bustos

RONALDO DE OLIVEIRA JÚNIOR
Idade: 52 anos
Especialidades: Clínica Médica e Cardiologia
Naturalidade: São Paulo/SP
Graduação: Faculdade de Medicina de Marília (Famema)
Ano de formação: 1986
Cidade onde atua: Marília
Associado APM desde: 1992

A combinação perfeita entre a natureza e o lazer está no Clube de Campo!

Curta com a família momentos inesquecíveis diante da belíssima natureza que o Clube de Campo oferece!

São ótimas opções de lazer para todas as idades: piscinas climatizadas com toboágua, quadras poliesportiva e de tênis, campo de futebol, pesca esportiva, playground, escola de equitação, camping, área para churrasqueira e muito mais!

O Clube de Campo da APM está esperando por você. Venha dividir seus momentos de alegria com a gente!

Faça já sua reserva:

Telefones: (11) 4899-3535 / 3518
E-mail: sedecampestre@apm.org.br
Horário de atendimento: 9h às 18h
Endereço: Estrada de Santa Inês, Km 10, Caieiras / SP

APM ASSOCIAÇÃO PAULISTA DE MEDICINA

Novas parcerias reforçam condições especiais

Ofertas em diversos segmentos. Vale a pena conferir!

ALESSANDRA SALES

Em constante evolução, o Clube de Benefícios da Associação Paulista de Medicina (APM) oferece, cada vez mais, novas parceiras para o associado da entidade. Em pouco tempo, o Clube se tornou uma ferramenta única por disponibilizar produtos e serviços de diversos segmentos com descontos e condições especiais de pagamento, que vão ao encontro das necessidades dos sócios da APM. Confira, a seguir, os destaques desta edição.

INFORMAÇÕES
Central de Relacionamento APM
Tel: (11) 3188-4329 / 4579
E-mail: clubedebeneficios@apm.org.br
Hotsite: www.apm.org.br/clubedebeneficios

PENÍNSULA VINHOS
São Paulo
Desconto para associado APM: 12% (compras apenas por telefone e frete gratuito para Capital e Grande São Paulo)

Vinhos espanhóis comercializados com qualidade, agilidade e dedicação. Há mais de 18 anos, a Península Vinhos zela pela integridade de seus produtos, principalmente por reconhecer que os melhores vinhos são aqueles tratados desde a sua origem. Por isso, a bebida é armazenada e transportada com temperatura e umidade controladas e adequadas.

CENTRO ESPANHOL DE SANTOS
Santos
Desconto para associado APM: 20% (no caso de turmas com 10 alunos, o desconto é de 25%)

Para você aprimorar seus conhecimentos em novos idiomas, oferece cursos de espanhol e inglês, nível regular, para todas as faixas etárias, inclusive terceira idade. Neste último caso, está incluído o curso de Informática e o Preparatório Dele (Diploma Espanhol de Língua Estrangeira). Aproveite e agende já o seu teste de nivelamento.

ESTAÇÃO LEOPOLDINA PARRILLA
São Bernardo do Campo
Desconto para associado APM: 10% (valor total da conta)

Saborear os melhores cortes de carnes argentinas em um ambiente familiar é a proposta deste restaurante, localizado no ABC. Atendimento diferenciado, decoração privilegiada e espaço dedicado a eventos para receber amigos e convidados.

Fotos: Divulgação

Conheça ofertas imperdíveis dos parceiros da APM

NOVIDADES

AO PHARMACÊUTICO
30% de desconto para pagamento à vista, 10% para pagamento com cartões de crédito e 10% nos medicamentos homeopáticos, estes válidos somente para pagamento à vista.
Localização: Baixada Santista/SP

BUFFET ARTE MAIS CULINÁRIA
10% de desconto em festas infantis, debutante, casamento, temática, chá de bebê, confraternizações, entre outros eventos.
Localização: São Paulo/SP

ESCOLA INTEGRAÇÃO
10% de desconto para berçário e educação infantil e 15% no ensino fundamental I e II.
Localização: São Bernardo do Campo/SP

ACADEMIAS

IBEAS ACADEMIA
25% de desconto nos planos Fisio Club mensal, trimestral, semestral e anual.
Localização: Mogi Mirim/SP

CIA TERRA
Serviços de alta qualidade no setor de ensino de dança e entretenimento com 50% de desconto na taxa de matrícula e 15% nas mensalidades.
Localização: São Paulo/SP

LEVITAS ACADEMIA
30% de desconto para associados da APM em todas as atividades físicas.
Localização: São Paulo/SP

BELEZA & BEM-ESTAR

REABILITA
Clínica especializada em reabilitação física, órteses e palmilhas. Descontos entre 10% e 25% nos pacotes de 10, 15 e 20 sessões.
Localização: São Paulo/SP

SPA MED SOROCABA CAMPUS
O associado da APM tem 40% de desconto na baixa temporada e 10% na alta temporada.
Localização: Sorocaba/SP

STUDIO ABBIATI
Oferece 10% de desconto em serviços que proporcionam bem-estar, qualidade de vida, saúde e beleza.
Localização: Mogi Mirim/SP

CASA & DECORAÇÃO

MARIA PRESENTEIRA
Utensílios para casa, decoração e presentes com 10% de desconto a prazo e 15% à vista.
Localização: Nacional (compra online)

MEU MÓVEL DE MADEIRA
Oferece 10% de desconto nas compras a prazo e 20% nas compras à vista.
Localização: Nacional (compra online)

IMAGINARIUM
10% de desconto em toda a linha de artigos para presentes, utilidades, decoração e itens de uso pessoal.
Localização: Nacional (compra online)

CURSOS

YÁZIGI
A escola de idiomas oferece 15% de desconto para adultos e 25% para dependentes menores de 18 anos.
Localização: Alphaville, Osasco, Campo Belo, República, Penha, Pinheiros e Presidente Prudente/SP

CEL®LEP
Rede de ensino de idiomas oferece 10% de desconto válido para os cursos de inglês e espanhol.
Localização: ABC, Campinas, Ribeirão Preto, São Paulo e Piracicaba

SPEED UP
Oferece 20% de desconto na matrícula e em todos os cursos oferecidos pela escola de idiomas.
Localização: Jales/SP

FGV
A IBE, conveniada à Fundação Getúlio Vargas, oferece 15% de desconto para os cursos de MBA.
Localização: Jundiaí, Campinas, Piracicaba, Limeira, Rio Claro, Araras, Americana, Paulínia e Vinhedo/SP

DOCES & CAFÉS

HAVANNA
15% de desconto em todos os produtos disponíveis no site.
Localização: Nacional (compra online)

CHOCOFINE
Oferece 10% de desconto na compra das melhores e mais famosas marcas de chocolates do mundo, como Godiva , Lindt, Belgian, Jacquot, Weinrich, Porta, Jubileu, Loacker e Pepperidge.
Localização: Nacional (compra online)

EDITORAS & LIVRARIAS

MOJI LIVROS
Desconto de 10% em qualquer produto da livraria.
Localização: Mogi Mirim/SP

LIVRARIA APM
Os descontos variam entre 3% e 28%, de acordo com a editora, para diversos segmentos, como: saúde, literatura, gastronomia, guias de viagem, livros escolares, livros universitários, entre outros.
Localização: Nacional (compra online)

ELETRODOMÉSTICOS

GE
Eletrodomésticos com até 30% de desconto.
Localização: Nacional (compra online)

COMPRA CERTA
Linha Brastemp e Consul direto da fábrica com até 30% de desconto.
Localização: Nacional (compra online)

DAKO
Eletrodomésticos com descontos de até 30%.
Localização: Nacional (compra online)

ELETROELETRÔNICOS

SONY
Fabricante de produtos eletrônicos oferece até 20% de desconto na loja online.
Localização: Nacional (compra online)

GRADIENTE
Até 20% de desconto: 10% em todos os produtos da loja, 5% em uma lista de produtos especiais por mês e 5% para pedidos pagos no boleto bancário.
Localização: Nacional (compra online)

FAST SHOP
Até 30% de desconto nos produtos do Fast Club, hotsite exclusivo criado para a APM.
Localização: Nacional (compra online)

WALMART
10% de desconto em utilidades domésticas e 5% nos demais produtos do site.
Localização: Nacional (compra online)

FLORES & DECORAÇÃO

NOVA FLOR
20% de desconto em todos os produtos do site.
Localização: Nacional (compra online)

CESTAS MICHELLI
Cestas personalizadas para compra online com 20% de desconto.
Localização: Nacional (compra online)

HOTÉIS & VIAGENS

HOTEL SAINT MICHAEL
10% de desconto para os associados.
Localização: Monte Verde/MG

OURO MINAS
10% de desconto sobre a tarifa no período.
Localização: Belo Horizonte/MG

POUSADA DOS PINGUINS
15% de desconto nas hospedagens para alta e baixa temporada.
Localização: Campos do Jordão/SP

POUSADA VILLA HARMONIA
Localizada próxima ao Centro Histórico de Paraty, proporciona a seus hóspedes belos dias de sossego e paz e oferece 20% de desconto no valor da diária.
Localização: Paraty/RJ

ROYAL PALM PLAZA
10% de desconto na diária e isenção na taxa de serviço.
Localização: Campinas/SP

VILLAGE INN
Desconto de 15% nas tarifas, válido apenas para reservas feitas na Central de Reservas da Rede.
Localização: Poços de Caldas/MG

INFORMÁTICA & COMUNICAÇÃO

SAVE COMP
5% de desconto na compra de produtos de informática e material de escritório para pagamento à vista em dinheiro, cheque ou cartão de débito, 10% em manutenção avulsa de equipamentos computacionais e 15% para contratos de manutenção com validade mínima de 12 meses.
Localização: Santos/SP

TOTVS
20% de desconto na compra do software de gestão de consultórios.
Localização: São Paulo/SP

INSTRUMENTOS MUSICAIS

PLAYTECH
5% a 10% na compra de qualquer instrumento musical, acessórios ou equipamentos de áudio de pequeno porte.
Localização: São Paulo/SP

INTERCÂMBIO

CULTURA GLOBAL
Empresa especializada em programas interculturais oferece descontos especiais.
Localização: São Paulo/SP

STB
Líder nacional no segmento de intercâmbio, turismo jovem e educação internacional.
Localização: Confira as unidades (tarifas especiais)

JOIAS E ACESSÓRIOS

SEIKO JOIAS
10% de desconto em bolsas, relógios e óculos de sol ou grau, além de 20% em joias.
Localização: Presidente Prudente/SP

LAZER & ENTRETENIMENTO

IQUIRIRIM
Peças em formato "stand up" com 50% de desconto.
Localização: São Paulo/SP

BILHETERIA.COM
10% a 50% de desconto na compra de ingressos para shows, teatros, circos, parques de diversão e passeios turísticos.
Localização: Nacional (compra online)

LOCAÇÃO DE VEÍCULOS

ALUGUE BRASIL
20% de desconto na tarifa-balcão, válido para os associados e dependentes.
Localização: Consulte nosso site

NOSSA REDE
15% de desconto, independentemente do veículo ou prazo de locação.
Localização: Presidente Prudente/SP

MATERIAIS PARA CONSTRUÇÃO

SECOL HOME CENTER
10% de desconto à vista ou em 12x no cartão de crédito em materiais para construção.
Localização: Fernandópolis/SP

RESTAURANTES & BEBIDAS

CASA PIZZA
Pizzaria e restaurante, sinônimo de conforto e descontração, oferece de terça a quinta-feira 15% de desconto sobre o valor total da mesa. De sexta a domingo, oferece no jantar cinco opções de entradas (pizza crostini) e uma sobremesa de cortesia.
Localização: São Paulo/SP

GUAIAÓ
Oferece dois coquetéis por associado ou, na escolha de quatro pratos do menu de degustação, o associado ganha o quinto.
Localização: Santos/SP

VINHOS & VINHAS
Desconto de 10% e 5% na compra de vinhos e na mensalidade da confraria.
Localização: São Paulo (compra online)

PIZZARIA BELLA CAPRI
8% de desconto em todas as pizzas.
Localização: São Carlos/SP

PRAZERES DA CARNE
A Churrascaria Grill Hall Prazeres da Carne oferece 20% de desconto para os associados.
Localização: São Paulo/SP

SEGUROS & PLANOS DE SAÚDE

UNIMED – FESP
Plano de saúde por contrato coletivo, opções de acomodação, ampla rede credenciada.

SERVIÇOS

REALIZA EVENTOS
5% de desconto na assessoria em planejamento, organização e administração de eventos.
Localização: Araraquara/SP

DOC BRASIL
20% de desconto nos serviços de digitalização de documentos, prontuários, laudos e exames.
Localização: Bauru/SP

HOME GRÁFICA
Oferece 15% de desconto em diversos serviços.
Localização: Campinas/SP

USO PESSOAL

SANRU MODAS
15% de desconto para pagamento à vista e 10% a prazo no cartão.
Localização: São Paulo/SP

ELLUS
10% de desconto em seus produtos.
Localização: Presidente Prudente/SP

LELÉ DA CUCA
Linha completa de vestuário nos segmentos jovem, feminino e masculino, além de acessórios e produtos estilizados.
A loja oferece 11% de desconto.
Localização: Presidente Prudente/SP

LYON PERFUMES
20% de desconto nas compras à vista e 5% a prazo.
Localização: Mogi Mirim/SP

OLOOK
Oferece 25% de desconto em acessórios, roupas e sapatos femininos.
Localização: Nacional (compra online)

ALCAÇUZ
Marca sinônimo de elegância e tradição entre as mais belas celebridades, oferece 20% de desconto nas compras da nova coleção e 10% nas promoções (roupas femininas).
Localização: Nacional (compras online)

WONDER
A Wonder, nova marca da Alcaçuz, representa a etiqueta casual do grupo e oferece 20% de desconto nas compras da nova coleção e 10% nas promoções na loja online (roupas femininas).
Localização: Nacional (compras online)

VEÍCULOS

BRIDGESTONE
5% de desconto nos pneus Bridgestone, Firestone ou Sieberling das linhas de passeio e caminhonete, e 10% para alinhamento, balanceamento e troca de peças.
Localização: Consulte as unidades participantes

LAVAJATO LUIZINHO
Oferece 20% de desconto em todos os serviços prestados.
Localização: Araras/SP

AUTO MECÂNICA SASSO
10% de desconto na prestação de serviços e peças para veículos.
Localização: Jales/SP

CAMELO PNEUS
10% de desconto em todo o setor de peças nos pagamentos à vista e em até 3x.
Localização: Mococa/SP

ACESSE AGORA MESMO

www.apm.org.br/clubedebeneficios
Confira neste endereço as unidades participantes e as condições para usufruir dos benefícios.

A qualidade dos produtos e serviços, o prazo e a efetivação da entrega e o suporte pós-venda são de inteira responsabilidade da empresa parceira, isentando a APM de quaisquer responsabilidades junto aos associados/funcionários participantes do Clube de Benefícios que venham efetivar a compra de produtos ou contratação de serviços.

Cartilha ensina a evitar excesso de sal

Objetivo é incentivar mudança de hábitos para uma alimentação mais saudável

ALESSANDRA SALES

A Associação Brasileira de Mulheres Médicas – Seção São Paulo (ABMM-SP) desenvolveu a Cartilha da Boa Alimentação, com base no projeto sobre a conscientização popular quanto à adequação da ingestão de sal. A iniciativa, que tem o apoio da Associação Paulista de Medicina (APM) e da Secretaria de Estado da Saúde de São Paulo, visa alertar sobre os riscos do excesso de sódio, elemento químico encontrado no sal de cozinha.

Mais de 120 mil exemplares já começaram a ser distribuídos com a participação dos diretores da APM, que têm coordenado ações educativas na capital e em cidades como Adamantina, Tupã, Marília, Assis e Ourinhos. Em breve, outras regiões devem ser contempladas. "O resultado está sendo muito positivo, principalmente porque o texto elaborado é simples, objetivo e esclarece bem as dúvidas. Além disso, facilita o entendimento de todos, inclusive o das crianças", afirma a vice-presidente da ABMM-SP, Ivone Minhoto Meinão, reumatologista idealizadora do projeto.

A reumatologista Ivone Meinão, idealizadora da iniciativa

Marina Bustos

Instituições de educação também demonstram interesse em estabelecer parcerias envolvendo a cartilha. "Estou em contato, novamente, com a Secretaria de Estado da Saúde de São Paulo para verificar a possibilidade de imprimir mais exemplares, porque os que temos estão acabando e a repercussão crescendo, especialmente na área de ensino. É sinal que está dando certo. Um dos interessados é o Centro de Integração Empresa-Escola (CIEE)", revela a médica.

DESAFIO

Incentivar mudanças de hábito como esta não é um trabalho fácil. No Brasil, a média de ingestão de sal é de 13 g por dia, o que representa o dobro da quantidade recomendada pela Organização Mundial da Saúde. Entre as doenças crônicas de maior incidência, está justamente a Hipertensão Arterial Sistêmica, causa de inúmeras complicações cardiorrespiratórias. Outros fatores como obesidade, alcoolismo e tabagismo também favorecem o aparecimento de doenças cardiovasculares.

Atualmente, 75% do sódio ingerido provêm de alimentos industrializados. Até 2020 é esperado que a população reduza o consumo para 5 g diárias. "O governo federal tem dialogado com as empresas alimentícias para que, em 2016, a quantidade de sal nos alimentos industrializados seja reduzida, o que deve ocorrer de forma gradual, até para que as pessoas possam se adaptar ao novo paladar. Este é um acordo importante e deve ser acompanhado de perto por toda a sociedade", conclui Ivone Meinão.

DESCUBRA UMA EXPERIÊNCIA SO SPA MAGNIFIQUE NO GUARUJÁ.

APROVEITE AS TERAPIAS E OS TRATAMENTOS ESTÉTICOS EXCLUSIVOS,
COM TODA INFRAESTRUTURA E ELEGÂNCIA DO SOFITEL GUARUJÁ JEQUITIMAR.
DESCUBRA O SO SPA, O MELHOR SPA DE HOTEL DO BRASIL, EM **WWW.SOSPAJEQUITIMAR.COM.BR**

Robinson Koji Tsuji – **Tenho uma empresa de serviços médicos. Além disso, frequentemente tenho sido contratado para dar palestras e cursos e avaliar produtos da área médica. Posso incluir na finalidade de empresa "consultoria na área médica"? Isso terá implicação na forma de tributação?**
A alteração contratual pode ser feita, mas, para consultoria, o ISS (imposto sobre serviços) será de 5% sobre cada nota fiscal emitida. Portanto, irá onerar os impostos da empresa. A alteração de tributação será somente no ISS. Os demais impostos federais, como PIS, COFINS, CSLL e IRPJ, não sofrem alteração.

Lauren Gabrielle Almeida – **Sou médica recém-formada e estou abrindo uma empresa. Alguns contadores me informaram que posso abrir empresa individual, outros que a empresa de serviços médicos deve ser limitada. Qual é o correto?**
A senhora pode abrir uma empresa sozinha, denominada EIRELI (empresa individual de responsabilidade limitada). Os impostos incidentes serão: PIS, COFINS, CSLL, IRPJ e ISS, perfazendo um total de 11,33% sobre cada nota fiscal emitida. Se constituir uma empresa com outro sócio da mesma profissão (no caso, outro médico), a empresa será uma limitada (Ltda), enquadrada como uniprofissional, com os seguintes impostos: PIS, COFINS, CSLL e IRPJ, perfazendo um total de 11,33% sobre cada nota fiscal emitida. O ISS será no valor fixo de R$ 73,27 por sócio trimestralmente. A empresa uniprofissional tem, então, a vantagem de pagar menos impostos pela diferença de ISS.

Mariana Thomaz Feitoza – **Sou recém-formada e venho fazendo plantões esporádicos para uma operadora de saúde. Gostaria de saber como faço recolhimento de impostos destes ganhos como pessoa física.**
Provavelmente os valores desses recebimentos de plantões, por serem esporádicos, ficarão na isenção de IRPF. Caso seus rendimentos totais estejam abaixo do que a Receita Federal obriga a declarar, poderá fazer a declaração de IRPF como isenta.

Marcelo Junqueira – **Possuo pessoa jurídica pela qual recebo os plantões que presto em um hospital. Vou abrir um consultório para atendimento particular e emissão de nota fiscal via pessoa jurídica. Nesse modelo de atendimento no consultório, preciso de CNES? De qual alvará necessito para a abertura do consultório?**
É necessário o CNES (Cadastro Nacional de Estabelecimentos de Saúde) do consultório particular, bem como o Alvará de Funcionamento e Vigilância Sanitária. A Associação Paulista de Medicina auxilia os médicos associados na obtenção desses documentos. Informe-se em nossa Central de Relacionamento: (11) 3188-4329 / 4579 / central.relacionamento@apm.org.br.

Daniela Pereira dos Santos – **A lei complementar nº 139/2011 vale para médicos autônomos?**
A lei complementar nº 139 de 2011 trata da regulamentação do microempreendedor individual (MEI) e a atividade médica não se inclui nesta categoria.

Manoel Augusto Lobato dos Santos – **Que tipos de empresa um médico pode abrir para atendimentos de consultas médicas. Pode com apenas um médico?**
Pode ser uma empresa individual com a denominação EIRELI (empresa individual de responsabilidade limitada); uma empresa com outros sócios da mesma profissão, enquadrada como uniprofissional; ou ainda uma empresa com sócios que não são da mesma profissão, denominada sociedade empresária. Em ambos os casos, a carga de impostos federais (PIS, COFINS, CSLL e IRPJ) é de 11,33%. A diferença está no recolhimento de ISS (imposto municipal): R$ 73,27 por sócio trimestralmente, no caso de empresa uniprofissional; e 2% sobre cada nota fiscal emitida, se for EIRELI ou sociedade empresária.

INFORMAÇÕES
E-mail: comunica@apm.org.br
Consultoria: AGL Contabilidade

Que tal emitir atestados diretamente do seu tablet?

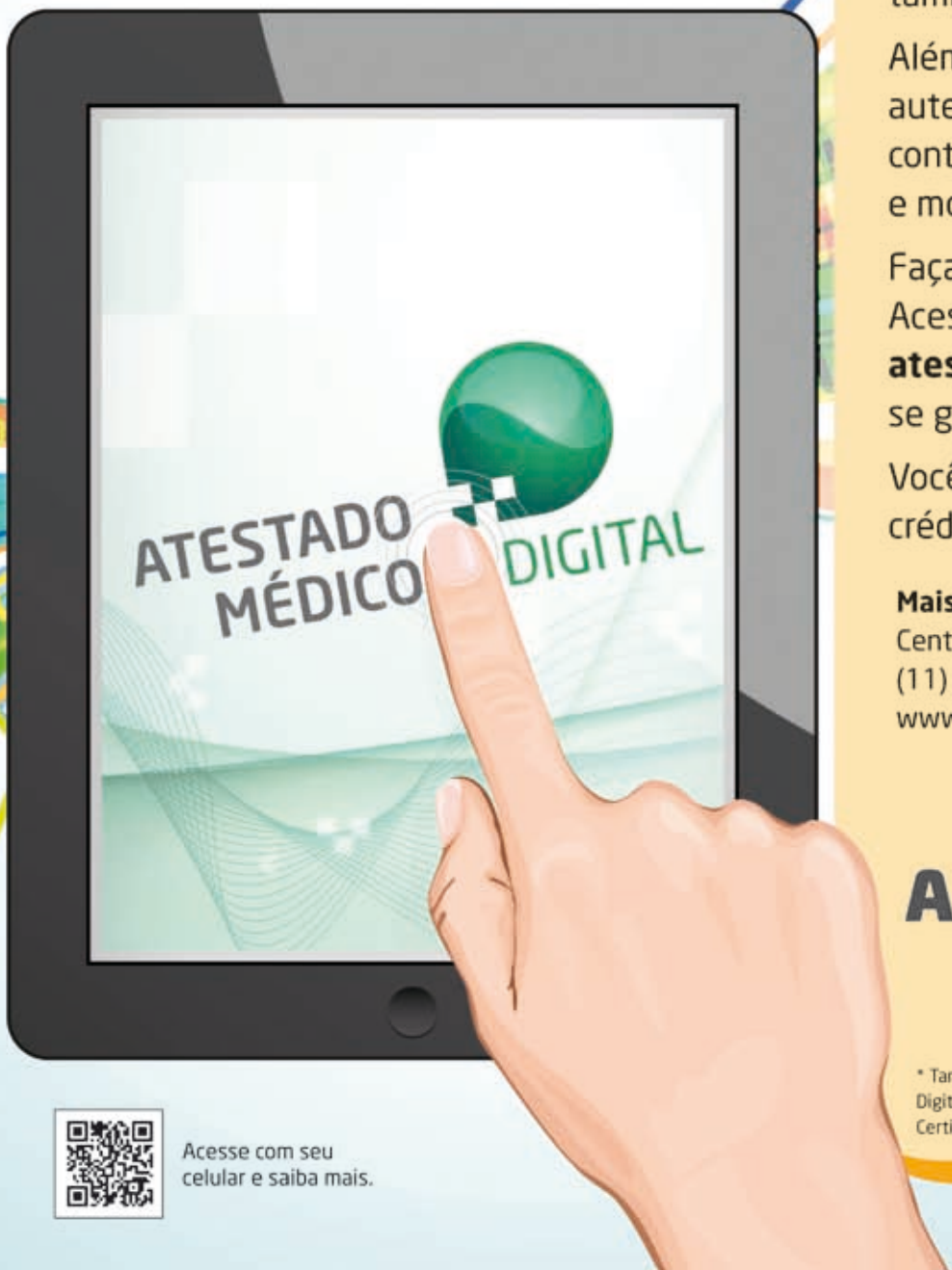

Utilize a versão do **Atestado Médico Digital** também na opção mobile*.

Além de ter segurança e autenticidade, agora você conta com mais facilidade e mobilidade.

Faça o teste agora mesmo. Acesse **www.apm.org.br/atestadodigital**, e cadastre-se gratuitamente.

Você tem direito a três créditos para experimentar.

Mais informações:
Central de Relacionamento APM
(11) 3188-4329 / 4370 / 4579
www.apm.org.br/atestadodigital

APM ASSOCIAÇÃO PAULISTA DE MEDICINA

VEUS TECHNOLOGY
comunicação digital integrada

* Também disponível na versão com uso do Certificado Digital para desktop e notebooks, e sem uso do Certificado para todos os dispositivos móveis e desktop.

Acesse com seu celular e saiba mais.

Criação APM

Academia tem novos diretores

Affonso Renato Meira foi reeleito

Alexandre Machado

A nova diretoria da Academia de Medicina de São Paulo tomou posse no dia 7 de março. A Associação Paulista de Medicina esteve representada na solenidade por seu 1º vice-presidente, Roberto Lotfi Júnior. Affonso Renato Meira foi reeleito como presidente. Os demais componentes são: Luiz Celso Mattosinho França (vice-presidente), José Roberto de Souza Baratella (secretário-geral), Sérgio Paulo Rigonatti (secretário adjunto), Antônio Carlos Gomes da Silva (1º tesoureiro), Nelson Fontana Margarido (2º tesoureiro), Ruy Laurenti (diretor cultural), Conceição Aparecida de Mattos Segre (diretora de Comunicações), Hélio Begliomini, Luiz Fernando Pinheiro Franco e Maurício Mota Avelar Alchorne (Comissão de Patrimônio); José Carlos Prates, Guido Arturo Palomba e Sérgio Almeida de Oliveira (Conselho Científico).

Agita São Paulo leva população às ruas

Mais uma vez, o Programa Agita São Paulo mobilizou capital e interior, durante a primeira semana de abril, no combate ao sedentarismo. Atividades como caminhadas a gincanas tiveram a participação de pessoas de todas as idades.

Das atividades, destaque para a Caminhada Agita Mundo, em 7 de abril, Dia Mundial da Saúde, com largada em frente ao MASP (Avenida Paulista) e término na Assembleia Legislativa de São Paulo.

O Agita São Paulo tem parceria com 450 municípios paulistas e 560 instituições, entre elas a Associação Paulista de Medicina.

APM homenageia idealizadoras de projetos

No Dia Internacional da Mulher, a Associação Paulista de Medicina homenageou 18 médicas que, além do exercício da profissão, desenvolvem ações sociais de relevância. Muitas delas, aliás, participaram do Prêmio Doutor Cidadão, promovido pela APM.

"Este é um momento não só para homenageá-las, mas também refletir sobre se a sociedade está sendo justa com as mulheres. Ainda existe muita discriminação com relação ao salário, por exemplo, e a APM reconhece publicamente a necessidade de buscar a igualdade profissional", ressalta o presidente da entidade, Florisval Meinão.

As médicas homenageadas foram Ana Cecília Petta Roselli Marques, Bruna Maria Bonatti da Silva Felipe, Caroline Coronado de Albuquerque, Deborah Careta do Carmo, Denise Reis Franco, Ester Martins Ribeiro, Francisca Teresa Veneziano Faleiros, Glória Letice Brunetti, Jacqueline Teixeira Caramori, Joseli Beatriz Suzin, Lie Braga Inada, Lidiane Indiani, Luciana Vitorino de Araujo, Maria Auxiliadora Macedo Gabarra, Nayara de Lima Froio, Regina Helena Garcia Martins, Vera Aparecida Andrade e Vera Lúcia Nocchi Cardim.

A Orquestra Paulistana de Viola Caipira, de repertório diferenciado composto por música caipira de raiz, MPB, ritmos de rastapé, caruaru, entre outros, apresentou-se no evento.

Marina Bustos

Reconhecimento a participantes de ações sociais

Marília será integrada à APM Estadual

A diretoria da Associação Paulista de Medicina Marília aprovou, por unanimidade, a proposta de integração à APM Estadual. Os associados de Marília terão condições especiais de pagamento da contribuição durante os próximos seis meses e todos os benefícios oferecidos pela instituição, como defesa profissional, assistência jurídica, Clube de Benefícios e atividades científicas.

"O objetivo é otimizar recursos e ter o respaldo da APM Estadual para um melhor direcionamento das ações", diz Zilda Maria Tosta Ribeiro, presidente da APM Marília.

O presidente da APM Estadual, Florisval Meinão, enfatiza que a diretoria quer a integração completa das Regionais até o fim de 2014. "A proposta é que não haja prejuízo financeiro para as Regionais. Foi feito um estudo financeiro na APM Estadual para integrar um conjunto de unidades, e Marília é uma delas", completa.

Divulgação

Expectativa de crescimento da Regional

APM acompanha implantação das carreiras

A diretoria da Associação Paulista de Medicina convidou o coordenador de Recursos Humanos da Secretaria de Estado da Saúde de São Paulo, Haino Burmester, e a assistente Maria Aparecida Novaes para esclarecer dúvidas sobre a aplicação da Lei 1.193, que criou novas carreiras para os médicos servidores estaduais e está sendo regulamentada.

O primeiro decreto a respeito foi o de nº 58.940, sobre a identificação das unidades de pro-labore. Outros três decretos estão previstos para breve: prêmio de produtividade médica (PPM), estágio probatório e novos critérios de avaliação de desempenho dos profissionais.

"Há alterações na remuneração que não estão visíveis nos holerites. Alguns prêmios, por exemplo, foram reajustados e passaram a incidir sobre o 13º salário e as férias", diz Burmester.

A APM e a Coordenadoria Municipal de Recursos Humanos criaram um canal de comunicação. Médicos servidores podem enviar perguntas, se possível com a cópia do holerite e/ou dados de identificação, para defesa@apm.org.br ou (11) 3188-4207. As respostas serão divulgadas assim que recebidas.

Lideranças da Pediatria tomam posse

Mário Roberto Hirschheimer é o novo presidente da Sociedade de Pediatria de São Paulo (gestão 2013-2016), cargo então exercido por Clóvis Constantino desde 2010. A posse da diretoria ocorreu em março, durante o 13º Congresso Paulista de Pediatria, com a presença de Florisval Meinão, presidente da APM; Marilene Melo, presidente da Associação Brasileira de Mulheres Médicas; Jorge Carlos Machado Curi, vice-presidente da Associação Médica Brasileira; Eduardo da Silva Vaz, presidente da Sociedade Brasileira de Pediatria; entre outras autoridades.

Florisval Meinão, durante solenidade

Salvi Cruz

Médicos e pacientes em Campinas

Thaís Ribeiro

Música nos Hospitais abre nova temporada

O início das apresentações do programa Música nos Hospitais 2013 ocorreu em 27 de março, no Hospital de Clínicas da Unicamp. Pacientes, acompanhantes e funcionários da instituição se emocionaram com a Orquestra do Limiar, conduzida pelo maestro e médico Samir Wady Rahme.

Neste ano, a cidade de São Paulo é a homenageada. "Sampa", de Caetano Veloso, e "Trem das Onze", de Adoniran Barbosa, assim como outras canções de Sérgio Reis, Rita Lee, Inezita Barroso e Paulo Vanzolini fazem parte do repertório.

O diretor da 5ª Distrital da APM, José Renato dos Santos, comentou a satisfação da entidade em organizar este projeto junto da empresa Sanofi e do Ministério da Cultura. "A música é muito importante na vida de todos, pois realmente humaniza o ambiente que, às vezes, acaba carregado pela dor", expressa.

O evento contou, ainda, com a participação da diretora de Ações Comunitárias da Associação Paulista de Medicina, Denise Barbosa; e do vice-presidente da Associação Médica Brasileira, Jorge Carlos Machado Curi, além de diversas lideranças locais.

A cerimônia foi marcada também pela entrega de um piano cedido pela Sanofi ao Hospital da Mulher Profº Dr. José Aristodemo Pinotti/CAISM da Unicamp. No ano passado, a instituição foi eleita como uma das mais participativas no programa Música nos Hospitais.

Dracena recebe "Hiroshima e Nagasaki"

A Associação Paulista de Medicina promove, até 10 de maio, em Dracena, interior paulista, a exposição itinerante "Hiroshima e Nagasaki: um agosto para nunca esquecer!".

A sugestão foi do presidente da Regional, Eduardo Morais Beretta, após visitar a mostra em Presidente Prudente. "Temos uma colônia japonesa atuante aqui na cidade e muitos colegas orientais", afirma Beretta.

Inaugurada na sede da APM, em São Paulo, a exposição já passou por cidades como Jales, Catanduva, Botucatu, Presidente Prudente e Marília. As parcerias são com a Associação Médica de Hiroshima e a Prefeitura de Hiroshima/Japão, entre outras.

A visitação ocorre de segunda a sexta-feira, das 8h às 11h e das 13h às 16h, com entrada franca. Informações e agendamento: (18) 3821-1790 ou apm-regionaldracena@fundec.com.br.

Mulheres homenageadas na Câmara

A Câmara Municipal de SP homenageou as médicas Angela Maggio da Fonseca, Helena Muller, Irene Noronha, Valeria Petri e Therezinha Verrastro em solenidade coordenada pelo vereador Gilberto Natalini e pela Associação Brasileira de Mulheres Médicas, em março.

Estiveram presentes Florisval Meinão, presidente da APM; Marilene Melo, presidente da ABMM; Yvonne Capuano, diretora de Ações Comunitárias da APM; Maria de Fátima Caetano Pinto e Ivone Meinão, presidente e vice-presidente da ABMM-SP, respectivamente.

Osmar Bustos

Sessão solene comemora o dia 8 de março

PRÊMIO Doutor CIDADÃO

EDIÇÃO 2013

DA ASSOCIAÇÃO PAULISTA DE MEDICINA

PROJETOS IDEALIZADOS POR MÉDICOS E ACADÊMICOS DE MEDICINA
NAS ÁREAS DE SAÚDE, EDUCAÇÃO, ASSISTÊNCIA SOCIAL E MEIO AMBIENTE

PRÊMIOS PARA OS VENCEDORES NAS CATEGORIAS

ACADÊMICO	MÉDICO PESSOA FÍSICA	MÉDICO PESSOA JURÍDICA
1º R$ 5.000	1º R$ 6.000	1º R$ 10.000
2º R$ 2.500	2º R$ 3.000	2º R$ 5.000

Recebimento de projetos até 23 de agosto, às 17h

Regulamento no site:
www.apm.org.br/drcidadao2013

Anúncio dos vencedores e solenidade de premiação
29 de novembro, às 20h

Informações:
ASSOCIAÇÃO PAULISTA DE MEDICINA
Av. Brigadeiro Luís Antônio, 278 - 7º andar
CEP: 01318-901 - São Paulo - SP
Tel.: (11) 3188-4557 / 4282 / 4280
Departamento de Ações Comunitárias
E-mail: drcidadao2013@apm.org.br

Realização:

APM Associação Paulista de Medicina

Federada da AMB Associação Médica Brasileira

Grava: mais de 30 anos na medicina esportiva

Marina Bustos

Joaquim Grava é o novo sócio da APM

Especialista em Medicina Esportiva e Ortopedia e Traumatologia, com vasta experiência em joelho, Joaquim Grava é o novo associado da APM. Para ele, a Associação é importante não só por suas atividades científicas como também pela atuação na defesa profissional do médico, serviços e benefícios de relevância.

"Na época em que me formei, em 1978, a residência médica estava engatinhando, não tinha as normas de hoje. E a APM teve papel determinante, porque oferecia cursos noturnos de Ortopedia e Traumatologia. Particularmente, sempre tive consideração enorme pela Associação", conta. Atualmente, o médico é consultor do Corinthians, time que acompanhou de 1979 a 2003, e realiza atendimentos em seu consultório.

Encontro discute trabalho rural e saúde da mulher

O presidente da Associação Paulista de Medicina, Florisval Meinão, participou do evento alusivo ao Dia Internacional da Mulher "A Medicina e a Condição Feminina", organizado pelo Conselho Regional de Medicina do Estado de São Paulo há oito anos. Nesta edição, o tema foi o trabalho rural. Ao final, as mulheres foram homenageadas com flores, entre elas a médica reumatologista Ivone Meinão.

O objetivo do encontro foi debater os processos de colheita ainda adotados no campo e como as condições oferecidas prejudicam a saúde dos boias-frias, em especial, a das mulheres.

Relação médico-imprensa em pauta

O presidente da Associação Paulista de Medicina, Florisval Meinão, e o diretor de Comunicação da entidade, Renato Françoso Filho, representante de São Paulo no Conselho Federal de Medicina, participaram do debate "A Imprensa e os Médicos", promovido pelo Simesp em março.

"A mídia é fundamental para mostrar à população as condições de trabalho dos médicos. No caso da saúde suplementar, os veículos informam a sociedade sobre os abusos dos planos de saúde", exemplifica Meinão.

A jornalista Izilda Alves, da Rádio Jovem Pan, falou das dificuldades que o novo Código de Ética Médica teria trazido. "O objetivo destas normas é evitar falas irresponsáveis. Queremos que a imprensa seja imparcial", diz Françoso.

APM patrocina jovem tenista

Como incentivo ao esporte e responsabilidade social, a APM patrocina, desde 2012, a tenista Sthefanie Santos, de 16 anos. Treinada pela dupla Beto Prado e Beto Fusch, ela estampa a marca da Associação em seu uniforme.

Sua última conquista foi o vice-campeonato do Circuito Paulista de Tênis 2013, na categoria feminina até 16 anos. A conquista ocorreu no fim de janeiro.

Sthefanie foi vice-campeã brasileira na categoria até 16 anos e campeã do Masters que reuniu as oito melhores atletas da categoria em São Paulo, no ano passado, alcançando a primeira posição do ranking estadual.

Osmar Bustos

Sthefanie Santos, de 16 anos

APM abre exposição fotográfica "Além da pele"

A Associação Paulista de Medicina promoveu a abertura da exposição "Além da Pele: a beleza da alma e da família", série de fotografias que fazem parte de um projeto idealizado pela médica dermatologista Régia Patriota.

"A temática desse trabalho, que não é restrito apenas à beleza das imagens, é uma grande mensagem para toda a sociedade. Portanto, é muito gratificante para a APM abrir esta exposição, que será itinerante", diz Guido Palomba, diretor cultural.

Também prestigiaram a exposição Ruy Tanigawa, 1º secretário da APM; Denise Steiner, presidente da Sociedade Brasileira de Dermatologia; Paulo Ricardo Criado, presidente da Regional São Paulo da Sociedade Brasileira de Dermatologia; e Roberto de Campos Andrade, promotor de Justiça e assessor de Direitos Humanos da Procuradoria Geral de Justiça do Estado de São Paulo, representando o Ministério Público.

Mais informações na página 42.

Marina Bustos

Diretoria prestigia abertura da mostra

Conselho Científico intensifica ações

Para discutir as ações relativas a 2013, compareceram o presidente Florisval Meinão; Ruy Tanigawa, 1º secretário; Paulo M. Pêgo Fernandes, diretor científico; Eurípedes Balsanufo Carvalho, conselheiro do Cremesp; além de Paulo Capucci, Jupiacyr M. de Rezende Jr. e Gustavo G. Kuhlmann, representando a Secretaria Municipal de Saúde.

A APM foi convidada a contribuir com ideias e avaliações sobre o programa "Hora Certa", que busca reduzir o tempo de espera dos atendimentos do SUS, na capital. "Este primeiro encontro foi fundamental para que as entidades se conheçam e busquem melhorias no setor", diz Paulo Pêgo.

Entre outros temas, foi discutida a 4ª edição do Congresso de Acadêmicos, que ocorrerá na APM, em agosto.

APM apresenta Regional Valinhos

A Associação Paulista de Medicina Estadual recebeu, em março, a visita do presidente da APM Valinhos, Celso Limoli Júnior, e do diretor social, Murilo de Figueiredo Ebert. "A APM Estadual desempenha um trabalho louvável e estamos juntos neste time com muito orgulho", enfatiza Limoli.

Marina Bustos

Integração fortalecerá unidade

O jeito mais prático e econômico de estar onde você precisa.

Locação de salas para médicos de múltiplas especialidades e localizada em uma área nobre da cidade, próxima à Avenida Paulista, a **BM Consultórios** oferece toda a infraestrutura necessária para você conquistar novos pacientes.

Agende uma visita e venha nos conhecer.

www.bmconsultorios.com.br

Rua Frei Caneca,558 - Conjunto 107 - CEP 01307-000 - Consolação/SP • Tel 3150-4040

bm consultórios

EXPOSIÇÃO

ALÉM DA PELE – a beleza da alma e da família
Até 31 de maio

São 17 trabalhos fotográficos da dermatologista Régia Celli Patriota de Sica com crianças que sofrem de patologias relacionadas a doenças de pele, que procuram um remédio para o preconceito e a falta de acesso à saúde.
Visitação: de segunda a sexta-feira, das 9h às 22h
Local: Térreo do prédio da APM
Av. Brigadeiro Luís Antônio, 278,
Bela Vista, São Paulo/SP
Contato: (11) 3188-4204
E-mail: pinacoteca@apm.org.br

INTERIOR

"Hiroshima e Nagasaki: um agosto para nunca esquecer!" em Dracena
15 de abril a 10 de maio

Mostra itinerante com fotografias, textos e vídeos vindos diretamente do Japão sobre a tragédia das bombas nucleares, no fim da Segunda Guerra Mundial. Reflexão sobre o uso de armas nucleares e a importância da paz.

Visitação: de segunda a sexta-feira, das 8h às 11h e das 13h às 16h
Local: Associação Paulista de Medicina – Regional Dracena
Avenida Expedicionários, 1450,
Centro, Dracena/SP
Informações e agendamento de grupos/escolas: (18) 3821-1790 ou apm-regionaldracena@fundec.com.br

MÚSICA NOS HOSPITAIS

Para comemorar dez anos de parceria do programa Música nos Hospitais, a Associação Paulista de Medicina e o laboratório Sanofi homenageiam o Estado de São Paulo. São 16 apresentações ao todo, dez no interior e seis na capital.

15 de maio, quarta-feira, 11h30
Hospital Regional de Presidente Prudente
Rua José Bongiovani, 1297, Cidade Universitária, Presidente Prudente/SP
Recepção principal

22 de maio, quarta-feira, 12h30
Hospital Geral do Grajaú
Rua Francisco Pacca, 180, Grajaú, São Paulo/SP
Saguão do 1º andar

ESCOLA DE ARTES

Cursos para adultos e crianças, associados e dependentes
Local: Sede Social da APM, estacionamento grátis

Piano Erudito e Popular com Gilberto Gonçalves
Aulas com hora marcada diretamente com o professor pelos telefones
(11) 97159-5941
96743-1043
5083-6316
Valor mensal:
R$ 130 (associados)
e R$ 440
(não associados)

Francês com Selma Vasconcelos
Aulas com hora marcada
Valor mensal:
R$ 250 (associados)
e R$ 500 (não associados)
Informações: (11) 5549-8811
E-mail: selma_vasconcellos@hotmail.com

DEPARTAMENTO CULTURAL - ENTRADA FRANCA
Reservas de lugares: (11) 3188-4281 – eventosculturais@apm.org.br
www.apm.org.br – Agenda sujeita a alterações

CHÁ COM CINEMA

Em algumas tardes de quintas-feiras, exibe um filme clássico no auditório da APM, com posterior chá da tarde e música ao vivo. O ingresso é a doação de um quilo de alimento não perecível, destinado a entidades filantrópicas.

09 de maio, quinta-feira, 14h
Juventude Transviada
EUA – 1955
Drama. 111 min.
Direção: Nicholas Ray
Elenco: James Dean, Natalie Wood e Sal Mineo
Sinopse: No papel de um adolescente revoltado com sua família, James Dean foi consagrado como "rebelde sem causa" nos anos 50.
Reservas: (11) 3188-4281

CINE DEBATE

O programa exibe no auditório da APM um filme temático relacionado ao cotidiano. Após a exibição, especialistas convidados analisam e debatem com a plateia.
Coordenação: Dr. Wimer Bottura Júnior, psiquiatra e psicoterapeuta

17 de maio, sexta-feira, 19h
Noites Brancas
ITA/FRA – 1957 – Drama/Romance. 97 min.
Direção: Luchino Visconti
Elenco: Maria Schell, Marcello Mastroianni e Jean Marais
Sinopse: Em Livorno, numa noite de inverno, o solitário Mario conhece a ingênua Natalia, que chora à espera de seu grande amor. Nas noites seguintes, Mario apaixona-se por Natalia, sem saber o que o destino reserva para eles.
Tema do debate: A agonia da espera na ilusão
Reservas: (11) 3188-4281

Incentivando a Cultura

Às empresas que participam dos projetos que despertam o interesse pela cultura na área médica e na sociedade, o nosso muito obrigado!

LEI DE INCENTIVO À CULTURA

Apoio

SANOFI · ALPHA FM · SKINTEC · achē · FABINECT · Qualicorp

Realização

APM Associação Paulista de Medicina

Ministério da Cultura · Governo Federal · BRASIL País rico é país sem pobreza

APM ASSOCIAÇÃO PAULISTA DE MEDICINA

DESCUBRA UM MUNDO DE INFORMAÇÕES

A Associação Paulista de Medicina (APM) coleciona livros, revistas, jornais e DVDs. E hoje, em sua biblioteca, conta com mais de 38 mil títulos.

Além do acervo diversificado, a Biblioteca da APM possui uma ótima estrutura, sala de televisão e DVD, internet e mesas para encontros e reuniões.

VENHA CONHECER
Av. Brigadeiro Luís Antonio, 278, 5º andar - Bela Vista - São Paulo/SP
Tel: (11) 3188-4241
Horário de funcionamento: segunda a sexta-feira, das 8h30 às 20h
E-mail: biblioteca@apm.org.br

www.apm.org.br

A SAÚDE NO BRASIL EM 2021

Com o subtítulo "Reflexões sobre os desafios da próxima década", reúne artigos de especialistas estrangeiros e nacionais, além de autoridades de saúde, que, juntos, identificam prováveis cenários e discutem a melhor estratégia a ser adotada a partir do presente.

Organização: Associação Paulista para o Desenvolvimento da Medicina e Interfarma. Editora: Cultura Acadêmica. Formato: 16 x 23 cm, 323 páginas. Contato: www.culturaacademica.com.br

CHOQUE CIRCULATÓRIO

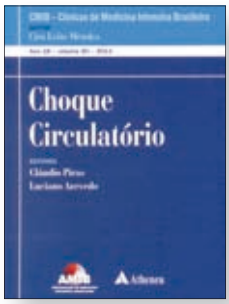

Este livro traz um tema que é indissociável da Medicina Intensiva, com destaque para sua prevalência, complexidade fisiopatológica e diversidade de apresentação. Leitura indispensável para os profissionais que tratam do paciente gravemente enfermo.

Editores: Cláudio Piras e Luciano Azevedo. Editora: Atheneu. Formato: 18 x 26 cm, 428 páginas. Contato: www.atheneu.com.br

SÉRIE ORTOPEDIA CIRÚRGICA - JOELHO

Produzida por grandes nomes da Ortopedia e de vasta experiência em cirurgias do joelho, a obra é dirigida ao médico que busca qualificação no tratamento cirúrgico especializado de lesões ortopédicas e traumáticas. Abrange as técnicas mais importantes, com grande ênfase na parte visual e prática.

Editores: Rogério Fuchs, Gilberto Camanho e Marco Antonio Percope. Editora: Elsevier. Formato: 21 x 28 cm, 256 páginas. Contato: www.elsevier.com.br

MUROS INVISÍVEIS

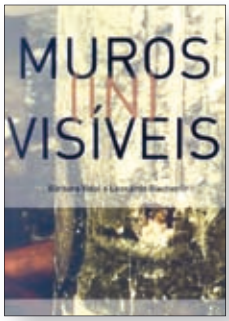

O tratamento de dependentes químicos é o tema deste livro-reportagem, que vai além do foco da saúde em si. Escrita por jornalistas como trabalho de conclusão de curso, a obra mostra os desafios da integração social e as demandas específicas dos usuários de drogas, alertando para a necessidade de políticas públicas abrangentes a respeito.

Autores: Bárbara Vidal e Leonardo Blecher. Produção independente. Formato: 14 x 21 cm, 115 páginas. Contato: bvidalaguiar@gmail.com ou leonardotti@hotmail.com

GRUPO DE ONCOLOGIA PEDIÁTRICA

Prof. Dr. A. Sérgio Petrilli
CRM 16.434
Drª Eliana M. Caran
CRM 39.137
Drª Nasjla S. Silva
CRM 42.988
Dr. Flávio Augusto Luisi
CRM 46.240
Drª Maria Lúcia Lee
CRM 60.209

DIAGNÓSTICO E TRATAMENTO DAS LEUCEMIAS, LINFOMAS E TUMORES SÓLIDOS DA CRIANÇA E DO ADOLESCENTE

AV. REPÚBLICA DO LÍBANO, 264 - IBIRAPUERA
SP - CEP 04502-000 - Tel.: (11) 3889-9266

IMÓVEIS PRONTOS
LANÇAMENTOS
RESIDENCIAIS
COMERCIAIS
Consultoria Imobiliária Personalizada
OPORTUNIDADES NO MERCADO IMOBILIÁRIO
Marcos Antonio da Silva
CORRETOR DE IMÓVEIS
(11) 9 6623-7664
marcos@imovat.com.br
CRECI SP – 127244-F

• ANUNCIE AQUI •

Prof. Dr. Paulo Pêgo Fernandes – Diretor Científico e **Prof. Dr. Álvaro Nagib Atallah** – Diretor Científico Adjunto

Departamento de Cirurgia Plástica
07/05 – terça – 20h às 22h
Curso dos Residentes – Webtransmissão
Tema: Contorno Corporal II

Departamento de Cirurgia de Cabeça e Pescoço
08/05 – quarta – 20h às 22h
Curso de Residentes
Tema: Radiologia em CCP

Departamento de Cirurgia de Cabeça e Pescoço
08/05 – quarta – 21h às 22h
Curso de Laringe
Tema: Sobrevida em câncer de laringe

Departamento de Ortopedia e Traumatologia
08/05 – quarta – 19h às 22h
Curso: Instabilidade traumática do ombro; artropatia do manguito rotador

Departamento de Mastologia
09/05 – quinta – 20h às 22h
Reunião científica – Webtransmissão
Tema: Lesões precursoras – como lidar

Comitê Multidisciplinar de Sono
10 e 11/05 – sexta e sábado – 8h30 às 18h
XI Congresso Paulista de Medicina do Sono
Hotsite: www.apm.org.br/eventos/congressodosono

OBSERVAÇÕES:
1. Os associados, estudantes, residentes e outros profissionais deverão apresentar comprovante de categoria na Secretaria do Evento, a cada participação em reuniões e/ou cursos.
2. Favor confirmar a realização do Evento antes de realizar sua inscrição.
3. As programações estão sujeitas a alterações.

INSCRIÇÕES ONLINE:
www.apm.org.br

INSCRIÇÕES/LOCAL:
Associação Paulista de Medicina
Av. Brigadeiro Luís Antônio, 278 – São Paulo/SP – Tel: (11) 3188-4281
Departamento de Eventos – E-mail: inscricoes@apm.org.br

ESTACIONAMENTOS:
Rua Francisca Miquelina, 67 (exclusivo aos associados da APM)
Rua Francisca Miquelina, 103/11 (Paulipark – 25% desconto)

Departamento de Acupuntura
13/05 – segunda – 20h às 22h
Webtransmissão: Visão da MTC frente à AIDS – etiopatogenia e possíveis tratamentos

CQH
13 e 14/05 – segunda e terça – 8h30 às 17h30
Curso: Formação de Avaliador do Programa CQH

Departamento de Cirurgia Plástica
14/05 – terça – 20h às 22h
Curso dos Residentes – Webtransmissão
Tema: Contorno Corporal III

Departamento de Medicina de Família e Comunidade (Médico Jovem)
14/05 – terça – 19h30 às 21h30
Reunião científica – Webtransmissão

Comitê Multidisciplinar de Psicologia Médica
15/05 – quarta – 20h às 22h
Discussão de casos clínicos

Comitê Multidisciplinar de Psiquiatria Forense
15/05 – quarta – 19h às 22h
Ciclo de debates e palestras
Tema: Julgamento simulado de Perícia Psiquiátrica – Caso Mateus da Costa Meira

ABMM – Associação Brasileira de Mulheres Médicas
16/05 – quinta – 20h às 22h
Reunião científica: A Dermatologia no tratamento de deformidades e desordens cutâneas

Abramet – Associação Brasileira de Medicina de Tráfego
18/05 – sábado – 8h30 às 18h
Seminário: Emergência Química, Risco, Saúde e Meio Ambiente na Produção, Manejo e Transporte de Produtos Químicos

Departamento de Angiologia e Cirurgia Vascular
18/05 – sábado – 8h30 às 12h
Reunião da Liga Acadêmica

Departamento de Medicina de Família e Comunidade
21/05 – terça – 19h30 às 21h30
Reunião científica – Webtransmissão
Tema: Um olhar sobre o acesso na ESF

Departamento de Cirurgia Plástica
21/05 – terça – 20h às 22h
Curso dos Residentes – Webtransmissão
Tema: Pós-obesidade I

Departamento de Nutrologia
23/05 – quinta – 20h às 22h
Reunião científica: A importância do estado metrológico na sobrevida dos pacientes oncológicos

Departamento de Angiologia e Cirurgia Vascular
23/05 – quinta – 19h às 23h
Reunião científica

Departamento de Reumatologia
25/05 – sábado – 8h às 16h30
Tema: Fórum Lupus Eritematoso Sistêmico e Gravidez
Hotsite: www.apm.org.br/eventos/forumlupus

Comitê Multidisciplinar de Adolescência
27/05 – segunda – 19h30 às 22h
Webconferência sobre transtorno do aprendizado
Tema: Parentalizacão e dificuldade de aprendizagem

Departamento de Medicina Física e Reabilitação
28/05 – terça – 19h às 21h
Reunião científica: Ondas e Choques

Departamento de Cirurgia Plástica
28/05 – terça – 20h às 22h
Reunião científica

Departamento de Patologia Clínica
28/05 – terça – 20h às 22h
Webtransmissão: POCT (Point of Care Testing) – prós e contras

Departamento de Psiquiatria
28/05 – terça – 20h às 22h
Reunião científica

Comitê de Cirurgia Robótica e Minimamente Invasiva
29/05 – quinta – 8h30 às 12h30
Reunião científica

SALAS E PERÍODOS

AVª PAULISTA

Alugo sala, próximo ao metro consolação, c/ toda infraestrutura. 98558-2922 - Dra. Paula

ALUGAM-SE SALAS

Por período, são 20 convênios c/ repasse integral, próx. Shop. Eldorado -11-30644552

CONJUNTOS MOEMA

Ed. Medical Center Plta, 2 Salas, 42m² cada, c/ garagem, 24 h/ 7 dias. Marilia – 3887-4853

ALUGA-SE conj. comercial, 38 m², próximo ao Hospital São Paulo. Com 2 banheiros, 1 copa, 1 vaga de garagem, ar-condicionado central. Acesso 24 horas. Fones: (11) 3744-3491 / (11) 99624-5354.

ALUGA-SE sala em clínica próxima à EPM, 110 m². Períodos ou dias. Ótimo padrão, internet/wi-fi, secretária das 8h às 22h, vaga de garagem, ar-condicionado e café. Condomínio incluso. Fones: (11) 2365-5980 / 5981, com André.

ALUGA-SE sala com 2 ambientes para consultório (menos para as especialidade G.O. e Pediatria), por períodos ou semana. Recepção ampla, com banheiro e secretária 12h por dia. Ótima localização, em Perdizes. Fone: (11) 3663-4286, com Cida ou Selma.

ALUGA-SE sala pequena em consultório, com infraestrutura completa, das 8h às 18h, ao lado da Unifesp. Rua Borges Lagoa, 564, cj. 114. Fones: (11) 5573-4438 / (11) 5084-9636, com Joseph.

ALUGA-SE sala para profissional da saúde, com toda infraestrutura, vaga de garagem com manobrista. R$ 400/mês, durante 4h semanais. Praça Santo Agostinho, 70, próxima à estação Vergueiro, Aclimação. Fones: (11) 3209-6164 / (11) 3208-1620, com Eliane ou Dr. Paulo.

ALUGA-SE clínica reformada, com 5 a 7 salas independentes, 3 lavabos, recepção, garagem, copa, jardim interno, ar-condicionado. Rua Ministro Godoi, 1.202, Perdizes, a uma quadra da PUC. R$ 6.200. Fone: (11) 3677-6000, com Kauffman.

ALUGA-SE consultório em prédio de alto padrão, com segurança máxima, armários, divisórias, teto rebaixado, luminárias modernas. R$ 2.600. Fone: (11) 96186-7191, com Jorge.

ALUGA-SE sala comercial mobiliada para atendimento médico. Avenida Faria Lima, Pinheiros. Fones: (11) 3813-0077 / (11) 99939-2032, com Aline.

ALUGA-SE sala em consultório médico de alto padrão, ao lado da maternidade São Luiz, Itaim Bibi. Fone: (11) 97631-2977, com Dra. Lucia.

ALUGA-SE consultório em casa de alto padrão, com excelente localização e qualidade de serviços. Estacionamento e internet/wireless. Fones: (11) 3885-3875 / (11) 3889-3800, com Maria José.

ALUGA-SE clínica de padrão diferenciado, total infraestrutura, secretária, ar-condicionado, internet, telefone, estacionamento com valet, andar alto, vista para os Jardins. Períodos. Rua dos Pinheiros, 498, cj. 152, próximo à Av. Brasil. Fones: (11) 2309-4590 / (11) 99611-7553, com Dra. Simone.

ALUGAM-SE ou VENDEM-SE 2 conjs. comerciais para consultórios ou escritórios, 38 m² cada, banheiro e copa, garagem, estac. e completa infraestrutura. Edifício novo, de alto padrão. Rua Itapeva, 286, 3º andar, próximo à estação Trianon-Masp do metrô. Fones: (11) 3287-1066 / (11) 98181-2319, com Marlene.

ALUGAM-SE consultórios mobiliados com ótimo padrão e infraestrutura para atendimento por períodos. Prédio ao lado do metrô Vergueiro, na Aclimação. Fones: (11) 3271-7007 / (11) 98326-4505, com Elizabeth.

ALUGAM-SE consultórios mobiliados no Oscar Freire Office, com altíssimo padrão e infraestrutura para atendimento por mês ou períodos. Edifício novo, a cerca de 200 m do metrô Sumaré. Fones: (11) 3062-3165 / 5137 / (11) 98326-4505, com Elizabeth.

ALUGAM-SE salas ou períodos em centro médico (sobrado), nos Jardins, a 4 quadras do metrô Consolação. Salas equipadas, infraestrutura, internet/wi-fi. Adaptados para faturamento TISS e prontuário eletrônico. Alvará da Vigilância Sanitária e licença de funcionamento. Fone: (11) 99175-8707, com Daniel.

ALUGAM-SE salas por períodos e mensal, com completa infraestrutura, wi-fi, café, copa e cozinha, faxineira, recepcionista, em Alto de Pinheiros. IPTU incluso. Fones: (11) 3021-5251 / (11) 98203-0832, com Luzia Feitosa.

ALUGAM-SE salas para profissionais da saúde por dia, inclusive aos fins de semana. Infraestrutura completa, secretária, internet/wireless, PABX, ponto de água, ar-condicionado, café, DVD, alvará da Vigilância Sanitária, estac. com manobrista e segurança 24h. Prédio novo, a 400 m do futuro metrô Ibirapuera. Mensais entre R$ 850 e R$ 900, com cond., 1 dia por semana. Fones: (11) 5041-2964 / (11) 99211-1558, com Rosangela Queiroz.

ALUGAM-SE salas em clínica médica de alto padrão, próximo à Praça Silvio Romero, no Tatuapé. Infraestrutura completa, secretária, ar-condicionado, internet, telefone, estacionamento no local. Fones: (11) 2098-0035 / (11) 2097-9200 / (11) 2091-8839, com Dr. Carlos.

ALUGAM-SE salas ou períodos em clínica, na Av. Rebouças, perto do metrô Oscar Freire. Alvará de funcionamento e total infraestrutura. Períodos de 4 horas/semana. Fones: (11) 99975-0892 / (11) 3061-0093, com Lourdes, das 13h às 19h.

ALUGAM-SE salas em clínica, com total infraestrutura, no centro de Osasco. Perío-

Para anunciar gratuitamente neste espaço, o médico associado deve enviar o anúncio, a cada edição, para o e-mail classificados@apm.org.br ou fax (11) 3188-4369. Mais informações pela Central de Relacionamento APM: (11) 3188-4270.

dos de 4 horas/semana. Fone: (11) 99975-0892, com Lourdes.

ALUGAM-SE sala ou períodos em consultório para clínico, endócrino, reumatologista ou vascular. Completa infraestrutura, secretária, estacionamento, excelente padrão e ótima localização. Av. Nova Cantareira, 1.029, Santana. Fone: (11) 3336-4744 ou nos ramais 4720 e 4721, com Carla ou Renata.

ALUGAM-SE sala ou períodos em consultório para clínico, endócrino, reumatologista ou vascular. Total infraestrutura, secretária, estacionamento, ótimo padrão e localização. Av. Santo Amaro, 5.678, Santo Amaro (próximo à Estátua Borba Gato). Fone: (11) 3336-4744 ou nos ramais 4720 ou 4721, com Carla ou Renata.

ALUGAM-SE sala ou períodos em clínica de alto padrão, com completa infraestrutura, secretária, estacionamento, ar-condicionado. Em funcionamento com dermatologista. Fone: (11) 3813-7872, com Jucineia.

ALUGAM-SE salas ou períodos em clínica de alto padrão, completa infraestrutura, recepção das 8h às 20h (aos sábados, das 9h às 13h), wi-fi, agenda online. Casa térrea no Paraíso, próxima ao metrô. Fone: (11) 5573-0035, com Larissa.

ALUGAM-SE sala ou períodos para profissionais da saúde. Rua Itapicuru, 369, cj. 910, Perdizes. Fones: (11) 3871-2511 / (11) 3672-0359 / (11) 99931-2713, com Dra. Afra ou Danielle.

LOCA-SE consultório equipado por períodos de 4 horas/semana. Por R$ 450/mês. Rua Coronel Lisboa, 735, próximo à EPM. Fone: (11) 2476-5666.

IMÓVEIS - ALUGAM-SE

ALUGA-SE casa em condomínio fechado para temporada (férias e feriados), com capacidade para 10 pessoas. Na Praia da Baleia, Litoral Norte. Fones: (11) 99178-6473 / (11) 5522-3780.

IMÓVEIS - VENDEM-SE

APTO com 186 m2, 04 dormitórios, 03 suítes, 03 garagens, quarto de empregada, mega varanda c/ churrasqueira e pia, piscinas aquecidas, sala gourmet, fitness, lazer completo, pronto para morar. Região nobre da Mooca, Cond. Doce Vita. Fones: (11) 8323-6666 / 8511-0017, com Tomás.

VENDE-SE consultório médico, com 33,5 m², sendo 1 sala com banheiro, 1 sala de espera e 1 vaga de garagem. Rua Teodoro Sampaio, próximo à Faculdade de Medicina e ao HC. R$ 400.000. Fones: (11) 3255-8424 / (11) 3259-6489, com Therezinha Motta Figueira (motta.therezinha@gmail.com) / (11) 3096-8831, com Mauro Figueira (figueira_mauro@yahoo.com.br).

VENDE-SE conjunto comercial, com 100 m² e ótimas instalações. A duas quadras do metrô Paulista (fácil acesso para os clientes/pacientes). Bom para alugar. Contato com mauricispbr@hotmail.com.

VENDE-SE imóvel, 297 m², 9 vagas para carros, na Av. Dr. Arnaldo, 1.338, a 80 m do metrô Sumaré. Possui ampla sala de espera, 5 salas com banheiro, ambiente espaçoso para reuniões e apartamento para caseiro. Fone: (11) 3872-9644, das 14h às 18h, com Dr. Marcello ou Ana Paula.

VENDE-SE sala em consultório de Psicologia e Psiquiatria, na Bela Vista, a duas quadras da Av. Paulista. Decoração refinada, janelas com total isolamento acústico, ar-condicionado, wi-fi, 3 linhas de telefone. Preço a combinar com a proprietária. Fone: (11) 3283-3055, com Maria Odila. E-mail: maria_odila@uol.com.br.

VENDE-SE duplex em Santana, 207 m2, lazer e segurança completos. Rua tranquila, com 4 vagas e depósito, terraço gourmet, vista 360o, próximo ao metrô. R$ 1.650.000. Fone: (11) 99638-4649, com Alessandra. E-mail: drma@uol.com.br.

PROFISSIONAIS

CLÍNICA na Zona Norte necessita das seguintes especialidades: neurologista, geriatra, ortopedista, endocrinologista, pneumologista e clínico geral. Fone: 3531-6651, com Valdelice ou Eugênia.

CLÍNICO para atividade de acompanhamento de pacientes internados em hospital privado. Período da manhã. Trabalho sob supervisão. Oportunidade de ampliar conhecimentos. Pagamento mensal. Currículos para dra.mdd@live.com.

CLÍNICA no Campo Belo contrata fisiatra, ortopedista, reumatologista e eletroneuromiografista. Rua Barão do Triunfo, 1.647, Campo Belo. Fones: (11) 5044-6383 / 0279, com Edilza Perri. Currículos para edilza@cpfisiatria.com.br.

CLÍNICA nos Jardins precisa de urologista, psiquiatra e dermatologista, para atendimento a convênios e particulares. Fone: (11) 99975-7752, com Dr. Paulo.

HEMOTERAPEUTA e HEMATOLOGISTA em São Paulo. Necessário título, residência ou pós-graduação nas especialidades. Currículos para hemoterapiasp@yahoo.com.br.

ULTRASSONOGRAFISTA para São Bernardo do Campo e Santo André. Agendas completas de músculo-esquelético, doppler não vascular, morfológico, G.O. e geral. Plantões a distancia, com hora marcada. Contato: sgmarins@uol.com.br.

EQUIPAMENTOS - VENDEM-SE

VENDE-SE aparelho de eletroneuromiografia vikingquest 4 channel ncs/emg/ep, kit completo, na caixa, R$ 61.000, com possibilidade de negociação. Fones: (13) 3221-3007 / (13) 3224-4802, com Dr. Marcos ou Sueli.

VENDE-SE mesa cirúrgica da marca Baumer, 1,51 (compr.) X 0,50 (larg.) + 0,27 (cabeceira) X 0,26 m. Fone: (11) 3107-6320, com Priscilla.

VENDE-SE equipamento de hemodinâmica GE Advantex LC/1999, em bom estado, realizando exames de Neurologia, Vascular e Cardiologia. Fones: (11) 4229-0524 / 8935, com Elisabete.

VENDE-SE equipamento DEA (Desfibrilador Externo Automático), modelo LIFE 400 FUTURA, sem uso, por R$ 5.000. Fone: (11) 99638-4649. E-mail: drma@uol.com.br.

VENDE-SE equipamento de videolaparoscopia instrumental, pinças, insuflador dyonics, fonte dyosite ii, ótica. Fone: (11) 99175-8707, com Daniel.

OUTROS

VENDE-SE Honda Civic verde, ano 2003, pouca quilometragem, único dono, em perfeito estado. Fones: (11) 98181-2319 / (11) 3287-1066, com Marlene, ou mlpmb1027@gmail.com.

Como atender a demanda por médicos

Osmar Bustos

Akira Ishida

Em algumas regiões do Brasil faltam médicos e, em determinadas situações, há carência de especialistas. São frequentes as notícias de concursos encerrados sem as vagas preenchidas. Mas não é aumentando o número de médicos e especialistas que esta demanda será atendida. Tampouco a solução é trazer profissionais formados no exterior isentando-os de um processo sério e confiável de revalidação do diploma.

Primeiramente, deve-se considerar que o desafio não é exclusivo de nosso país. A Serra da Estrela, em Portugal, e a Zona do Minério, no leste dos Estados Unidos, são exemplos de localidades para onde é igualmente difícil atrair médicos.

Isso porque não basta um bom salário; este é o primeiro requisito. Outros são disponibilidade de equipe, medicamentos, materiais, equipamentos, enfim, condições mínimas de trabalho no serviço de saúde, sem as quais o médico se expõe, dada a sua responsabilidade no atendimento dos pacientes.

Também pesam o vínculo empregatício – quem nunca ouviu falar de médicos demitidos sumariamente, sem justificativa plausível, nos rincões brasileiros? – e o convívio com outros médicos em atividades de educação continuada. Ainda que hoje exista o suporte à distância e outras facilidades de acesso à informação pela internet, certamente quem atua em um local de difícil provimento não tem as mesmas oportunidades de atualização oferecidas nos grandes centros. Este isolamento, dependendo do contexto, pode desestimular o profissional.

Há, ainda, um fator de difícil mensuração. As limitações estruturais das regiões mais afastadas, isto é, menos ofertas de estudo, lazer, consumo, turismo, entre outras, aliadas às diferenças culturais, tornam menos provável a decisão do médico de ali fincar raízes e estabelecer sua família.

A proposta das entidades médicas para enfrentar este problema é a criação da carreira de Estado com vínculo federal, envolvendo remuneração digna, estabilidade, progressão por tempo de serviço e por mérito e mobilidade, entre outras garantias. Dessa forma, os mencionados concursos seriam tão concorridos quanto os do Judiciário. Os profissionais de medicina teriam tranquilidade para trabalhar nessas áreas mais remotas e poderiam, ao longo dos anos, mudar para outras cidades de sua preferência, deixando suas vagas para os novos concursados.

Nas periferias das metrópoles e nas cidades de menor porte, onde também é difícil contratar médicos, são fundamentais os planos de carreira para os servidores estaduais e municipais. Tais planos devem incluir mecanismos para atender as realidades locais, como a questão da segurança.

Sobre a falta de especialistas, é latente a necessidade de se ampliar as vagas de residência médica em programas de excelência, com preceptores bem preparados e toda a estrutura necessária. Contudo, precisa ocorrer também o investimento na formação do médico generalista, em longo prazo. Explico: muitas das consultas com especialistas represadas no sistema se referem a encaminhamentos errados. Quando os médicos generalistas não têm boa base de conhecimento e experiência, acabam não conseguindo diagnosticar e tratar problemas de saúde de baixa complexidade, o que é fundamental na sua função. Por isso, acabam fazendo esta triagem ineficiente e gerando a "superprocura" por especialistas.

Na Inglaterra, por exemplo, os generalistas têm quatro a cinco anos de treinamento, após a graduação, passando pelas principais áreas da medicina. Com isso, alcançam alto índice de resolutividade e resolubilidade.

No sentido de formar médicos generalistas no Brasil, se discute a mudança das diretrizes curriculares. Mas, mesmo havendo este avanço, será insuficiente, por si só, para a formação de um bom generalista.

Não é abrindo novas escolas no país ou importando profissionais de medicina mediante revalidação sem critérios de diplomas que a demanda por médicos será atendida.

AKIRA ISHIDA é vice-presidente da Associação Paulista de Medicina, conselheiro do Cremesp e professor titular do Departamento de Ortopedia e Traumatologia da Unifesp

Médico: o que você está esperando para cuidar ainda mais de sua saúde por até metade do preço?

Só a **parceria da APM com a Qualicorp** proporciona acesso aos melhores planos de saúde, com inúmeras vantagens para você, Médico.

Amil Linha Medial | Bradesco Saúde | Omint | SulAmérica associada ao ING

Com os melhores planos, você irá contar com:

- Os hospitais e laboratórios mais conceituados do Brasil[1]
- Corpo clínico com os melhores especialistas do país
- Livre escolha de prestadores médico-hospitalares com reembolso[2]

Ligue e confira: **0800 799 3003**
De segunda a sexta, das 9 às 21h, e aos sábados, das 10 às 16h.
www.qualicorp.com.br

APM Associação Paulista de Medicina | Qualicorp administradora de benefícios

Até metade do preço: em comparação a produtos similares no mercado de planos de saúde individuais (tabela de fevereiro/2013 - Omint). [1] De acordo com a disponibilidade da rede médica da operadora escolhida e do plano contratado. [2] Conforme condições contratuais.

Planos de saúde coletivos por adesão, conforme as regras da ANS. Informações resumidas. Os preços e a rede estão sujeitos a alterações por parte das respectivas operadoras, respeitadas as disposições contratuais e legais (Lei nº 9.656/98). Condições contratuais disponíveis para análise. Março/2013.

Amil Linha Medial: ANS nº 326305 | Bradesco: ANS nº 005711 | Omint: ANS nº 359661 | SulAmérica: ANS nº 000043

Qualicorp Adm. de Benefícios: ANS nº 417173

Sem tempo de vir fazer seus exames em uma de nossas unidades?

Conheça o Atendimento Móvel

11 5576-7878

Agora não é preciso mais sair de casa ou do trabalho para fazer seus exames. O **Atendimento Móvel** vai até você. Com rapidez, segurança, qualidade e profissionais altamente qualificados, agende a coleta de seus exames com toda a comodidade **SalomãoZoppi Diagnósticos**. Agende seus exames pelo nosso site **www.szd.com.br** ou ligue para **11 5576-7878**.

Mais de 300 bairros atendidos. Consulte nosso site.

Taxa de visita R$40,00*

* Sobre reembolso da taxa de visita, consulte seu convênio. Lembre-se de, ao solicitar o atendimento, ter em mãos o pedido médico, a carteirinha do convênio e seu CPF.

SALOMÃOZOPPI
DIAGNÓSTICOS

www.szd.com.br | 11 5576-7878