REVISTA DA
APM

Junho de 2015 - edição nº 667

Federada da AMB
Associação Médica Brasileira

Alerta em São Paulo

Paciente que se sentir prejudicado por plano de saúde pode ser julgado com base em parecer da Abramge e da Fenasaúde

Veja ainda Corte do orçamento: Saúde não é prioridade do Governo

Criação APM

São mais de 200 benefícios para você.

E o melhor: sem limites para utilizá-los!

Com o **club | apm** você tem descontos para passear com a família e amigos, fazer a sua viagem dos sonhos, decorar a casa, assistir a um bom espetáculo, cuidar da beleza e da saúde, levar uma pessoa especial para jantar, se aventurar, presentear as pessoas que ama e muito mais – com até 50% de desconto.

Cadastre-se agora mesmo no site **www.apm.org.br/clubedebeneficios** e aproveite as promoções.

Exclusivo para associados da APM!

Mais informações:

Central de Relacionamento • (11) 3188 4329 / 4370 / 4579
www.apm.org.br/clubedebeneficios • clubedebeneficios@apm.org.br

APM ASSOCIAÇÃO PAULISTA DE MEDICINA

club | apm
Vantagens sem limite!

REVISTA DA APM

Publicação da Associação Paulista de Medicina
Edição nº 667 – Junho de 2015

REDAÇÃO
Av. Brigadeiro Luís Antônio, 278
Cep 01318-901 – São Paulo – SP
Fones: (11) 3188-4200/3188-4300
E-mail: comunica@apmcorp.org.br

Presidente
Florisval Meinão

Diretores responsáveis
Ivan de Melo Araújo
Amílcar Martins Giron

Editor Responsável
Chico Damaso – MTb 17.358/SP

Coordenadora de Comunicação
Giovanna Rodrigues

Repórteres
Adriane Pancotto
Guilherme Almeida

Estagiária
Beatriz Falcão

Editora de Arte
Giselle de Aguiar Pires

Projeto e Produção Gráfica
TESS Tecnologia
tesseditorial@terra.com.br

Assistente administrativo
Jéssica Aline dos Santos

Comercialização
Departamento de Marketing da APM
Malu Ferreira
Fone: (11) 3188-4298
Fax: (11) 3188-4293

Impressão
Plural Indústria Gráfica Ltda.

Periodicidade: mensal
Tiragem: 32.144 exemplares
Circulação: Estado de São Paulo
(Inclui **Suplemento Cultural**)
Portal da APM
www.apm.org.br

IVC
Publicação filiada ao Instituto Verificador de Circulação

FSC MISTO Papel producido a partir de fontes responsáveis FSC® C113090

Os anúncios publicados nesta revista são inteiramente de responsabilidade dos anunciantes. A APM não se responsabiliza pelo conteúdo comercial.

Ainda menos recursos

Ivan de Melo Araújo

Amílcar Martins Giron

Recentemente, os profissionais de Saúde foram surpreendidos com a notícia de corte no já insuficiente orçamento da área. O Sistema Único de Saúde, que padece cada dia mais - situação reforçada por diversos especialistas em recente debate promovido pela Folha de S.Paulo, conforme cobertura nas páginas a seguir - tende a piorar.

Estamos formando mal nossos médicos, o que também piora a cada dia, com a abertura indiscriminada de faculdades de Medicina, todas particulares, sem a infraestrutura mínima necessária e que geralmente priorizam o lucro em detrimento à boa formação. E a situação tende a se estender à especialização, com a promessa de abertura de milhares de novas vagas de residência médica.

Na saúde suplementar, avançam as discussões sobre o Fator de Qualidade previsto na Lei 13.003/14, o que preocupa os prestadores de serviços por conta de possível tentativa de redução de custos, redução na remuneração dos profissionais e prejuízo à qualidade do atendimento.

Além disso, o recém-criado Núcleo de Apoio ao Judiciário, pelo Tribunal de Justiça de São Paulo, em parceria com a Abramge e Fenasaúde, promete dificultar ainda mais o acesso dos pacientes que, em um último momento de desespero, recorrem à Justiça para conseguir medicamentos, cirurgias etc. que seus planos se recusam a cobrir.

Tais atitudes das operadoras geraram a abertura de uma Comissão Parlamentar de Inquérito na Câmara Municipal de São Paulo. A presidente da CPI, vereadora Patrícia Bezerra, explica os motivos em entrevista exclusiva à nossa revista. Já o presidente do Sindhosp, Yussif Ali Mere Jr., traz uma interessante reflexão sobre o Brasil do Marketing e o Brasil real em nosso artigo do mês.

Leia ainda matérias sobre a abertura da Regional da APM em Barueri, as incômodas e epidêmicas doenças causadas pelo mosquito *Aedes*, as novidades em relação ao Programa de Regularização de Débitos decorrentes do ISS e a tentativa do Governo Federal de tirar os pediatras das salas de parto.

Boa leitura!

ÍNDICE

14 Tributação

16 Judicialização

20 Entrevista

28 Assistência

30 Associativismo

32 Atualização

34 Clube de Benefícios

38 Radar Médico

42 Radar Regionais

43 Dúvidas Contábeis

44 Agenda Científica

45 Literatura

46 Agenda Cultural

48 Classificados

50 Opinião

APM ASSOCIAÇÃO PAULISTA DE MEDICINA

SEDE SOCIAL:
Av. Brigadeiro Luís Antônio, 278
CEP 01318-901 – São Paulo – SP
Fones: (011) 3188-4200/3188-4300

DIRETORIA 2014-2017
Presidente: Florisval Meinão
1º Vice-presidente: Roberto Lotfi Júnior
2º Vice-presidente: Donaldo Cerci da Cunha
3º Vice-presidente: Paulo De Conti
4º Vice-presidente: Akira Ishida
Secretário Geral: Paulo Cezar Mariani
1º Secretário: Antônio José Gonçalves

DIRETORES
Administrativo: Lacildes Rovella Júnior; **Administrativo Adjunto**: Roberto de Mello; **Científico**: Paulo Andrade Lotufo; **Científico Adjunto**: Álvaro Nagib Atallah; **Comunicações**: Ivan de Melo Araújo; **Comunicações Adjunto**: Amílcar Martins Giron; **Cultural**: Guido Arturo Palomba; **Cultural Adjunto**: José Luiz Gomes do Amaral; **Defesa Profissional**: João Sobreira de Moura Neto; **Defesa Profissional Adjunto**: Marun David Cury; **Economia Médica**: Tomás Patrício Smith-Howard; **Economia Médica Adjunta**: Marly Lopes Alonso Mazzucato; **Eventos**: Mara Edwirges Rocha Gândara; **Eventos Adjunta**: Regina Maria Volpato Bedone; **Marketing**: Ademar Anzai; **Marketing Adjunto**: Nicolau D'Amico Filho; **1º Diretor de Patrimônio e Finanças**: Carlos Alberto Martins Tosta; **2º Diretor de Patrimônio e Finanças**: Cláudio Alberto Galvão Bueno da Silva; **Previdência e Mutualismo**: Paulo Tadeu Falanghe; **Previdência e Mutualismo Adjunto**: Clóvis Francisco Constantino; **Responsabilidade Social**: Evangelina de Araújo Vormittag; **Responsabilidade Social Adjunto**: José Eduardo Paciência Rodrigues; **Serviços aos Associados**: Vera Lúcia Nocchi Cardim; **Serviços aos Associados Adjunto**: João Carlos Sanches Anéas; **Social**: Alfredo de Freitas Santos Filho; **Social Adjunta**: Christina Hajaj Gonzalez; **Tecnologia de Informação**: Antônio Carlos Endrigo; **Tecnologia de Informação Adjunto**: Marcelo Ferraz de Campos; **1º Distrital**: Everaldo Porto Cunha; **2ª Distrital**: Ana Beatriz Soares; **3º Distrital**: Camillo Soubhia Júnior; **4º Distrital**: Wilson Olegário Campagnone; **5º Distrital**: Flávio Leite Aranha Júnior; **6ª Distrital**: Cleusa Cascaes Dias; **7ª Distrital**: Irene Pinto Silva Masci; **8º Distrital**: Helencar Ignácio; **9ª Distrital**: Margarete Assis Lemos; **10º Distrital:** Paulo Roberto Mazaro; **11ª Distrital**: Zilda Maria Tosta Ribeiro; **12º Distrital**: Luís Eduardo Andreossi; **13º Distrital**: Marcio Aguilar Padovani; **14º Distrital**: Marcelo Torrente Silva

CONSELHO FISCAL
Titulares: Gaspar de Jesus Lopes Filho, Héldio Fortunato Gaspar de Freitas, Luiz Carlos João, Mara Rudge, Sérgio Garbi. **Suplentes**: Haino Burmester, João Sampaio de Almeida Prado, Luciano Rabello Cirillo, Paulo Celso Nogueira Fontão, Reginaldo Guedes Coelho Lopes.

COMPRA CERTA

DIRETO DE FÁBRICA!
BRASTEMP Consul

PARCEIRO:
club|apm
Vantagens sem limites!

COMPRA CERTA
ELEITO O MELHOR CLUBE DE COMPRAS DO BRASIL*

Brastemp e Consul direto de fábrica com descontos exclusivos!

VOCÊ JÁ CONHECE VÁRIAS FORMAS DE USAR O TITÂNIO.
MAS NÓS TEMOS UMA NOVA.

22% OFF

Cervejeira
CONSUL MAIS
Cor Titanium

5 NÍVEIS
DE TEMPERATURA

GELA ATÉ
75 LATAS
POR VEZ

DE: ~~R$ 2.199~~

POR R$: **1.699**

APROVEITE ESSA E OUTRAS OFERTAS. CONFIRA!

www.compracerta.com.br/apm

CASO SEJA SOLICITADO O CÓDIGO DE PARCERIA, INFORME: **APM10**

VEJA TAMBÉM:

GELADEIRAS
ATÉ R$ 1.900
DE DESCONTO

FREEZERS
ATÉ R$ 550
DE DESCONTO

*Eleito pela revista Época em 2013. Descontos válidos de 10/06/2015 a 10/07/2015

Arquivo APM

Florisval Meinão
PRESIDENTE DA APM

Corte do orçamento: Saúde não é prioridade do Governo

O Governo Federal divulgou, em 22 de maio, o maior corte de orçamento da história do Brasil: R$ 69,9 bilhões. As áreas sociais foram as mais prejudicadas. Nossa "Pátria Educadora", lema do segundo mandato de Dilma Rousseff, tirou nada menos do que R$ 9,423 bilhões do MEC. Já a combalida Saúde dos brasileiros, que há anos beira a UTI por absoluta insuficiência de recursos, perdeu R$ 11,774 bilhões.

Não discuto, aqui, a evidente necessidade de um ajuste nas contas públicas, fruto de má gestão financeira e corrupção recorrente. Contudo, esperávamos que o ônus do desequilíbrio econômico fosse absorvido pelo Governo, que tinha a obrigação de cortar a própria pele para equilibrar o caixa. Mas isso não ocorreu. O grosso da conta, mais uma vez, ficou para os mais vulneráveis socialmente.

Falando em especial da Saúde, há evidências de que o sofrimento dos cidadãos deve ser agravado nos próximos meses e anos. A carência de recursos vai inibir investimentos, desvalorizar salários, afastar médicos e demais profissionais da rede pública e tornar o acesso cada vez mais complicado.

Aliás, ser atendido no SUS já é um desafio quase intransponível, como atestado pela mais recente pesquisa encomendada pela Associação Paulista de Medicina, em parceria com o Conselho Federal de Medicina, ao Datafolha. Vale lembrar os resultados: cerca de 7 em cada 10 entrevistados avaliaram como difícil ou muito difícil esse acesso, desde a marcação de consultas até a longa espera para realização de cirurgias. A despeito de a Saúde ser considerada a área social mais importante por parcela expressiva da população, a julgar pelo corte ora implantado, esta não é a visão do atual Governo.

Curiosamente, o Ministério da Saúde afirma que os programas de sua pasta não serão afetados. Impossível! O orçamento original já era escasso, além de estar comprometido com o empenho de recursos para ações polêmicas como o Mais Médicos, que leva em seu bojo transação obscura entre Brasil e Cuba.

Enfim, o horizonte imediato é preocupante e a sociedade precisa agir imediatamente a fim de defender um bem que é nosso de direito – saúde pública de qualidade e de fácil acesso a todos, valorizada e atualizada, capaz de prover condições de diagnóstico e tratamento adequados.

Aproveito esse breve contato com você para algumas considerações sobre o atual momento da APM. Nos últimos meses, demos seguimento ao processo de modernização administrativa, implantando uma série de medidas que resultaram em redução de despesas e aumento da arrecadação. Hoje, temos uma situação econômica confortável, que permite continuar prestando serviços aos médicos e à Medicina com melhora progressiva da qualidade.

Acumulamos recursos financeiros suficientes para construir um edifício no terreno utilizado hoje como estacionamento, dependendo apenas da aprovação do projeto que se encontra em análise na Prefeitura de São Paulo. Como já informado anteriormente, esta construção é necessária, pois com a nova lei de zoneamento da cidade, o imóvel seria destinado à construção de casas de interesse social.

Como ingressamos com o projeto antes da promulgação da referida lei, temos a possiblidade de construir um edifício com outras características, o que é importante para o futuro da APM como nova fonte de renda. Decidimos modificar o projeto inicial, que previa a construção de seis subsolos de garagem, que obrigaria a uma escavação de 25 metros. Ao analisar as propostas das construtoras que se apresentaram na licitação, verificamos que o custo seria muito alto; apenas o processo de fundação iria custar 32% da obra, enquanto o habitual seria no máximo 10%. Desta forma, estaríamos com um empreendimento sem competitividade com os vários lançamentos imobiliários das redondezas. A diretoria considerou ser preferível atrasar alguns meses o início das obras, mas buscar a melhor alternativa financeira para a APM, que é seu patrimônio.

NO BRASIL, CERCA DE 350 PESSOAS MORREM DIARIAMENTE EM DECORRÊNCIA DO CIGARRO. **É COMO SE UM PRÉDIO QUEIMASSE POR DIA.**

Não queime a vida entre seus dedos.
Campanha Contra o Tabaco Central Clinic.

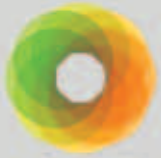

centralclinic
centralclinic.com.br

Apoio:

Sem mudanças, não haverá acesso à Saúde

Seminário da Folha de S.Paulo reúne referências na área e chega a conclusões desanimadoras devido à carência de políticas eficientes

ADRIANE PANCOTTO

O 2º Fórum 'A Saúde do Brasil', da Folha de S.Paulo, reuniu, em meados de maio, autoridades e profissionais que são referência em diversos setores da Medicina e da Saúde. Foi um rico debate sobre os desafios do atual cenário, apontando alternativas para vencer a condição de precariedade atual. Os palestrantes foram quase unânimes em ressaltar a necessidade de redesenhar todo o sistema. Baixos investimentos no SUS e equívocos na gestão pública, com a adoção de medidas inconsistentes, foram temas recorrentes na maioria das rodas de discussão.

Em um dos primeiros painéis, intitulado *Faltam médicos ou falta planejamento na Saúde?*, Florisval Meinão, presidente da Associação Paulista de Medicina, deu ênfase à má distribuição de profissionais pelas regiões brasileiras, reflexo de décadas de desatenção por parte do poder público. Meinão explicou que, assim como qualquer profissional de qualquer área, um conjunto de fatores motiva ou não ao exercício da função em determinados locais, como estabilidade, garantias, salário, possiblidade de desenvolvimento continuado e condição de trabalho.

"Em algumas capitais, temos 11 médicos para cada mil habitantes, muito acima dos 2,7 sustentados pelo ministro Arthur Chioro. Em São Paulo, por exemplo, são quatro médicos para cada mil habitantes, número que supera até mesmo países tidos como referências na Saúde. No Brasil, os médicos se concentram nas capitais, onde há melhores condições de trabalho, e em áreas com maior poder socioeconômico, não nas periferias, onde tudo é extremamente precário. Será que trazendo médicos do exterior resolvemos o problema do acesso? Evidentemente que não, pois ele está muito na infraestrutura de serviços oferecida. Se não houver uma adequada reestruturação, não haverá acesso jamais."

Sobre financiamento do SUS, o presidente da APM comparou o investimento feito por países com sistemas de saúde universais semelhantes ao brasileiro. "Nessas nações, cujo acesso é universal, o investimento é em torno de 9% ou 10% do PIB, e quase totalmente por meio de serviços públicos. Aqui, está em torno de 4%. E lamentavelmente, consolidamos esse subfinanciamento recentemente, com a aprovação da emenda do Orçamento Impositivo*, que originalmente não tinha relação alguma com a Saúde. Para reverter isso, é preciso que dois terços dos parlamentares voltem atrás em votação", afirma.

Florisval Meinão também falou sobre a abertura indiscriminada de escolas médicas e lembrou, a respeito do Mais Médicos, que relatório do Tribunal de Contas da União revela que quase metade dos municípios participantes do Programa demitiram parte de seus médicos. "De acordo com o TCU, houve redução no número de consultas em 49% dos municípios. Muitos dos que vieram do exterior tomaram postos de trabalho de médicos brasileiros, que foram dispensados. Uma tentativa dos municípios de reduzir as folhas de pagamento", reforça.

FUTURO DA FORMAÇÃO MÉDICA

Bráulio Luna Filho, presidente do Conselho Regional de Medicina do Estado de São Pau-

Osmar Bustos

"A prova de Pediatria que aplicamos aos recém-graduados é uma das que apresentaram piores resultados, mesmo de alunos das melhores escolas" **Bráulio Luna Filho**

lo (Cremesp), e Sigisfredo Luis Brenelli, presidente da Associação Brasileira de Educação Médica (Abem), foram categóricos ao classificar como grave o problema do nível de formação no país.

O presidente do Cremesp enfatiza que, para o paciente, interessa o resultado. "No estado de São Paulo, segundo estudos do Conselho, as escolas em funcionamento não estão formando com qualidade. A prova de Pediatria que aplicamos aos recém-graduados é uma das que apresentaram piores resultados, mesmo de alunos das melhores escolas. Aliás, dessas escolas tidas como melhores, 15% não passaram no exame. Esse quadro já impacta severamente a maneira como é feita e como será feita a Medicina no país", afirma.

Luna Filho diz ainda que, no mundo inteiro, o "produto" médico é avaliado e reavaliado, e no Brasil, nem mesmo é avaliado. "Lamentavelmente, a situação só vem piorando", conclui. Da mesma forma, os médicos apontam como inapropriadas as mudanças nas diretrizes curriculares em Medicina. A lei apresenta obrigações difíceis de compreender, segundo os médicos, como os 30% da carga horária obrigatória do internato na urgência e no serviço público. Eles alegam que, mesmo se a estrutura pública iniciar um processo de readequação, não haverá meios de absorver a grande massa de alunos a ser treinada.

"Até porque não serão somente médicos a cumprir a regra, mas estudantes das 14 profissões da área da Saúde. Como um profissional que já trabalha em condições muito complicadas irá receber alunos? E isso já a partir de agosto. Então pergunto: como cumprir a lei e para onde foi a autonomia das escolas?", questiona Brenelli.

O presidente da Abem explica que as escolas se reúnem e discutem por três anos uma nova diretriz, e que não havia nada de engessamento nas propostas, até pela autonomia universitária e o ambiente democrático. "Ou seja, sempre foi possível apontar o que é fundamental na formação de um médico. De repente, em 180 dias, ocorreram mudanças que, embora não tenham sido drásticas, repassarão às escolas uma nova forma de atuar, sem que houvesse qualquer debate."

Atualmente, o Brasil possui mais de 250 escolas médicas em funcionamento, e o número aumentará com a abertura, nos próximos anos, de pelo menos 22 escolas particulares, segundo edital divulgado pelo Ministério da Saúde em abril de 2015, o que acrescentará mais de 1.800 novos alunos às 22.787 vagas já existentes.

Nota da Redação **A PEC do Orçamento Impositivo obriga o Governo a atender todos os gastos que os deputados e senadores inserem no Orçamento da União (emendas parlamentares individuais) até o limite de 1,2% da Receita Corrente Líquida (RCL) no exercício anterior – cerca de R$ 8,1 bilhões, ou R$ 13,8 milhões para cada parlamentar. Também prevê que União destine pelo menos 15% da RCL para a Saúde, incluindo os recursos das emendas parlamentares e dos royalties do petróleo, o que será gradualmente atingido em cinco anos. Entretanto, os 15% da RCL representam menos de 8% da Receita Corrente Bruta.*

O parecer das autoridades

A seguir, considerações feitas na abertura do seminário pelo ministro da Saúde, Arthur Chioro, e pelo secretário estadual da Saúde de São Paulo, David Uip, no segundo dia.

"Faltam recursos", reconhece ministro

Durante abertura do 2º Fórum 'A Saúde do Brasil', o ministro da Saúde, Arthur Chioro, admitiu o baixo financiamento na área, e que o reparte maior destinado ao setor privado é um sério agravante. Para modificar o quadro, ele aponta a necessidade de discutir a situação com a sociedade e o Congresso. "Se nós queremos ter um sistema universal, que garanta cuidado integral, vamos ter de enfrentar e mudar essa realidade. Precisamos discutir qual é o padrão de gasto que o Brasil quer na Saúde." De acordo com ele, o Ministério da Saúde recebe R$ 5,6 bilhões da União.

Chioro falou também sobre a questão do subfinanciamento do SUS, e frisou o clima de mal estar que o tema provoca entre as esferas de governo, pois cria uma espécie de "disputa", o que não é razoável e tampouco ajudará a resolver a situação. O ministro afirmou ainda que o Governo Federal tem priorizado a atenção primária e, uma vez implementado, o Mais Especialidades deverá ser um divisor de águas na relação de distribuição de recursos. O projeto, segundo ele, está em processo de elaboração.

Queda de investimentos e controladoria

De 2000 para 2013, de acordo com o secretário estadual da Saúde de São Paulo, David Uip, o repasse do Ministério da Saúde para SP sofreu redução de 14,7%, "e não é culpa de governos, mas realidade do modelo de arrecadação e repasse". Uip falou também do gargalo nas prefeituras, que assumem, a cada ano, gastos mais elevados no setor, bem acima do mínimo de 15% que a lei estabelece (estados contribuem com 12% e Governo Federal com 10%). "Diadema, por exemplo, é responsável por 34% dos gastos. O pacto federativo é a única possibilidade para a Saúde, com base em meritocracia e resultados", pontuou.

Sobre a Controladoria, instalada recentemente na Secretaria Estadual de Saúde de SP com objetivo de dar transparência aos processos, o secretário explicou que era impraticável gerenciar com eficiência gastos, desperdícios e roubos. Nesta frente de trabalho estão advogados, contadores, profissionais experientes do SUS e outros que exerceram funções de controle em grandes empresas.

"A história de órtese e prótese era de conhecimento geral. O tipo de esquema está tão institucionalizado que quem participa acha normal. Isso é desonesto e antiético, assim como efetuar implantes desnecessários", disse, sobre a importância da Controladoria.

Fator de Qualidade da ANS pode virar arapuca para médicos e pacientes

Entidades temem criação de uma lista de riscos e desqualificação do profissional

ADRIANE PANCOTTO E GUILHERME ALMEIDA

A Regulamentação da Lei 13.003, em dezembro de 2014, trouxe sensação de mais segurança à classe médica, porque tornou obrigatória a existência de contratos escritos e assinados entre empresas e prestadores de serviços. Por outro lado, ainda deixou lacunas, como o não reconhecimento formal à negociação coletiva de honorários e o Fator de Qualidade, por exemplo.

Ainda em fase de discussão, o Fator de Qualidade é descrito em inciso da Seção II da Resolução Normativa 363 (que regulamenta a Lei 13.003 ao lado das RNs 364 e 365 e da IN 56). Para os profissionais de saúde, deverá ser aplicado a partir de 22 de dezembro de 2016. Já aos demais prestadores, como hospitais, clínicas, serviços de diagnóstico por imagem e laboratórios, a partir de 22 de dezembro de 2015.

"É admitida a utilização de indicadores ou critérios de qualidade e desempenho da assistência e serviços prestados, previamente discutidos e aceitos pelas partes, na composição do reajuste, desde que não infrinja o disposto na Lei nº 9.656, de 3 de junho de 1998, e demais regulamentações da ANS em vigor."

A falta de clareza neste ponto da lei gera insegurança, porque nada está realmente definido e o receio é de uso de tais critérios para desqualificar o profissional. As entidades se mobilizam no sentido de ampliar e aprofundar o debate com a classe médica.

A Agência Nacional de Saúde Suplementar reforça a existência de um grupo técnico composto por entidades que representam profissionais, hospitais, clínicas e operadoras de planos de saúde, além de pessoas da própria ANS.

"O fator de qualidade tem de servir para reconhecer a qualidade do profissional e o nosso receio é que seja usado para justamente para o contrário, ou seja, para reduzir o valor de honorário se o profissional não atingir determinadas metas ou padrões. Deve ser piso e não teto, funcionar como estímulo que agregue valores, não como um desqualificador. Na última conversa que tivemos com a ANS, em maio, foram suscitados título de especialista e a residência médica como critérios. A próxima reunião ocorre em junho", afirma Silvia Helena Rondina Mateus, 2ª secretária do Cremesp.

Em nota, a ANS reforça que, com a regulamentação da lei 13.003, a Agência "passa a ter a atribuição de estabelecer um índice de reajuste em casos

específicos, quando a forma prevista no contrato for a livre negociação e não houver consenso entre as operadoras e prestadores sobre os índices de correção aos serviços contratados. O Fator de Qualidade será aplicado sobre o reajuste definido pela ANS, não incidindo sobre os índices estabelecidos livremente entre prestadores e operadoras".

COMO DIMENSIONAR?

Para as entidades médicas, o que importa é a qualidade no atendimento, nos desfechos clínicos, na utilização de boas práticas da Medicina, o que não implica em redução de custos necessariamente. Entretanto, de acordo com Florisval Meinão, presidente da Associação Paulista de Medicina (APM), pode haver setores que tenham visão distinta disso e pressionem para que o Fator de Qualidade tenha relação maior com redução de custos.

Ele alerta para a possibilidade de implantação de determinados protocolos, aparentemente benéficos aos pacientes, mas que, de certa forma, podem cercear o acesso à Medicina de qualidade. "Quem irá julgar se as qualidades foram atingidas? Será a empresa? E quais serão os critérios que irá usar? Se as definições não forem adequadas, sem ceder a pressões, a empresa poderá utilizar um critério financeiro, ou seja, atingiu o Fator de Qualidade o profissional que gastou menos", enfatiza o presidente da APM.

Luiz Fernando Ferrari Neto, vice-presidente do Sindhosp, ressalta que a certificação de qualidade deve ser sempre e em toda atividade incentivada, e não obrigatória. "A qualidade mínima aceitável e segura deve ser exigência das normas técnicas dos serviços em atividade, que possuem alvará de funcionamento para tal. A determinação de parâmetros para aplicação do fator de qualidade deve ser a certificação concedida por órgãos oficiais."

Para as entidades, a questão da resolutividade é algo difícil de dimensionar, principalmente nos casos mais complicados, que podem não ter, a princípio, um bom resultado de acordo com a lista de critérios. Por isso, não é correto entender que o profissional é pior do que outro, porque há uma seleção de riscos, e sempre haverá esse viés.

Diretor da APM participou de reunião com o prefeito de São Paulo

Osmar Bustos

Projeto sobre dívidas do ISS vai para votação

Prefeitura de São Paulo se reuniu com representantes de profissionais para apresentar a proposta

GIOVANNA RODRIGUES

O diretor adjunto de Defesa Profissional da Associação Paulista de Medicina (APM), Marun David Cury, participou de reunião com o prefeito de São Paulo, Fernando Haddad, no dia 29 de maio, ao lado de outros representantes de profissionais, como engenheiros, para discutir a dívida de Imposto Sobre Serviços (ISS) decorrente do desenquadramento de diversas empresas da categoria uniprofissional.

Haddad afirmou que um projeto do Executivo, com o Programa de Regularização de Débitos formatado pela Secretaria Municipal de Finanças e Desenvolvimento Econômico de São Paulo [*apresentado à APM em março e publicado na edição de abril da Revista da APM*], seria apresentado no dia 1º de junho à Câmara Municipal, com prazo máximo de aprovação até agosto e início da implantação automática depois de aprovado.

De acordo com o Projeto, ficam remitidos os débitos de até R$ 750 mil. Para os valores que excedam este montante, serão concedidos os seguintes descontos:

Contribuintes já autuados e desenquadrados da categoria de sociedade uniprofissional - 100% de desconto nos juros e 75% nas multas acima desse valor para pagamentos em parcela única; e 70% de desconto nos juros e 50% nas multas para pagamentos parcelados.

Contribuintes que se desenquadrarem voluntariamente da categoria de sociedade uniprofissional - 100% de desconto nos juros e 100% nas multas acima desse valor para pagamentos em parcela única; e 80% de desconto nos juros e 80% nas multas para pagamentos parcelados.

"Pedimos aos médicos que fiquem atentos e já conversem com seus contadores. A adesão à proposta é voluntária, mas representa uma grande oportunidade de regularizar a situação, tanto para os que já foram autuados quanto para os que estão enquadrados indevidamente e continuam passíveis de fiscalização e multa", afirma Marun Cury.

De acordo com o Decreto Lei 406/68, as sociedades uniprofissionais são aquelas cujos profissionais (sócios, empregados ou não) são habilitados ao exercício da mesma atividade e prestam serviços de forma pessoal, em nome da sociedade, assumindo responsabilidade pessoal, nos termos da legislação específica. Nestes casos, é cobrado um valor mensal de ISS fixo por sócio, pago trimestralmente. Para outras categorias de empresas, é cobrado um valor de 2% de ISS sobre o faturamento na cidade de São Paulo.

PRÊMIO Doutor CIDADÃO

2015 - SÉTIMA EDIÇÃO

ASSOCIAÇÃO PAULISTA DE MEDICINA

PROJETOS SOCIAIS IDEALIZADOS E IMPLANTADOS POR MÉDICOS OU ACADÊMICOS DE MEDICINA.

NAS ÁREAS DA: SAÚDE, SOCIAL, EDUCAÇÃO E MEIO AMBIENTE.

PREMIAÇÃO PARA OS VENCEDORES - 3 CATEGORIAS E 1 INCENTIVO

ACADÊMICOS	MÉDICOS (Pessoa Física)	MÉDICOS (Pessoa Jurídica)	INCENTIVO
1º R$ 6.000,00	1º R$ 8.000,00	1º R$ 13.000,00	R$ 2.000,00
2º R$ 3.000,00	2º R$ 4.000,00	2º R$ 7.500,00	Poderá ser indicado para projetos inscritos em qualquer uma das categorias

Prazo para entrega dos projetos:
De 01 de abril a 21 de agosto de 2015
Horário: 9h às 17h

Local para entrega dos Projetos

Associação Paulista de Medicina
Depto. de Responsabilidade Social
Av. Brig. Luís Antônio, 278 - Bela Vista
CEP: 01318-901 - São Paulo, SP

Anúncio dos Vencedores e Solenidade de Premiação

Data: 27 de novembro de 2015, às 19h.
Local: Sede Social da APM - Auditório Nobre
Av. Brig. Luís Antônio, 278, 9º andar - Bela Vista
CEP: 01318-901 - São Paulo, SP

Nota:

Os projetos deverão ser entregues pessoalmente ou via correios até 21/08/2015.

Não serão recebidos projetos via correios após o dia 21/08/2015.

Não serão recebidos projetos encaminhados via e-mail.

Faça o *download* do **Requerimento** e **Termo de Responsabilidade** no site da APM (www.apm.org.br).

Realização:

APM Associação Paulista de Medicina

Federada da AMB Associação Médica Brasileira

Haverá imparcialidade?

Entidades representativas dos planos de saúde criam grupo de apoio técnico a juízes do TJSP, em cooperação com o CNJ

ADRIANE PANCOTTO

Histerectomia e Hemorroidectomia. Para um médico, tais termos técnicos não assustam, porque são rotineiros desse profissional. Mas para um juiz que tem nas mãos um pedido de liminar para liberação de um desses procedimentos, por exemplo, negar a realização do mesmo sem ter conhecimento do que isso implica para o paciente é bastante arriscado.

Essa é a justificativa para o Núcleo de Apoio Técnico e Mediação (NAT), formado recentemente por meio do Termo de Cooperação Técnica 45/2015 entre o Tribunal de Justiça do Estado de São Paulo, a Associação Brasileira de Medicina de Grupo (Abramge) e a Federação Nacional de Saúde Suplementar (Fenasaúde). O NAT irá auxiliar apenas nos casos de coberturas contratuais de planos de saúde, com prazo de atuação de 24 meses, que podem ser prorrogados.

Embora exista há anos a necessidade de implementar um grupo de apoio ao Judiciário no julgamento dessas liminares, o NAT levanta questionamentos de extrema gravidade, já que o parecer dado pelo Núcleo terá consequências no tratamento que está sendo realizado pelo usuário do plano. O principal deles diz respeito às duas organizações envolvidas, que são representantes de operadoras de planos de saúde. Ou seja, haveria total aprovação da medida se demais entidades ligadas à Saúde, como as que representam os médicos e os consumidores, estivessem envolvidas no processo.

Pelo contrário, todas souberam da existência do NAT depois de sua publicação no Diário Oficial. "Somos plenamente favoráveis à criação de um núcleo de apoio, mas neste caso, a grande questão é o conflito de interesses, porque a decisão virá de um determinado segmento do setor", ressalta Florisval Meinão,

presidente da Associação Paulista de Medicina.

"Sabemos a dificuldade que um juiz tem ao se deparar com nomenclaturas médicas, por isso consideramos extremamente positivo um suporte técnico. Porém, nos causou surpresa ter conhecimento desse grupo consultivo somente depois de já publicado no Diário Oficial. São muitas dúvidas, como quem serão os profissionais que estarão disponíveis, a qualquer hora do dia e dentro do tribunal, para dar pareceres? Quem irá arcar com os custos? Por que apenas representantes de operadoras estão envolvidos? A APM irá aprofundar as discussões com as entidades", declara o médico auditor e assessor da entidade Marcos Pimenta.

A formação do NAT foi recomendada pelo próprio Conselho Nacional de Justiça (CNJ), frente à crescente judicialização na área da Saúde, e o grupo funcionará como órgão consultivo dentro do próprio TJSP, sem ônus ao Tribunal ou à ANS. Ao darem parecer ao juiz, podem propor deferimento ou indeferimento da liminar, ou mediação. A ANS terá acesso aos pareceres e atos praticados pelo Núcleo, até mesmo os que tramitam em segredo de Justiça.

"Se a finalidade é agilizar os pedidos para desafogar a Justiça, os planos de saúde deveriam oferecer propostas que evitassem o elevado número de liminares. Se o serviço fosse bem prestado, os casos não chegariam aos tribunais", enfatiza Maria Inês Dolci, coordenadora Institucional da Proteste, instituição de defesa dos consumidores que também vem questionando a formatação do NAT.

MANIFESTO PÚBLICO

A APM, ao lado de oito entidades, elaborou manifesto contrário à formatação do NAT. Um trecho do texto, publicado em 27 de maio, diz: "Mediação pressupõe isenção, neutralidade, imparcialidade, já que ao mediador, equidistante das partes em conflito, cabe tentar conciliá-las. Se a solução desse conflito é imposta ou, na melhor das hipóteses "sugerida" forçadamente por uma das partes – os planos de saúde –, não se trata de mediação, mas sim de puro e simples direcionamento de suas pretensões".

Mais adiante, sobre a formação do núcleo envolvendo apenas uma das partes do setor, o manifesto explica: "Ora, isso é expressamente vedado pelo Código de Defesa do Consumidor, segundo o qual é nula de pleno direito a imposição de cláusula contratual que determina a utilização compulsória de arbitragem (artigo 51, VII)".

COBERTURAS CONTRATUAIS

A listagem mínima de cobertura obrigatória é determinada pelo rol de procedimentos da Agência Nacional de Saúde Suplementar (ANS), atualizado a cada dois anos. A obrigatoriedade de cobertura segue um calendário, que passa a valer a partir da data de contratação do plano, que são as carências. Para procedimentos de urgência e emergência, o prazo para a cobertura é de 24h. Tratamentos de doenças pré-existentes são liberados depois de 24 meses, e partos, 330 dias. Para os demais procedimentos, o prazo é de 180 dias, inclusive cirurgias eletivas.

"Atualmente, as carências estão entre os itens

MERC - Soluções Empresariais
Qualidade em Serviços

Associados APM tem vantagens especiais!

✓ Carnê Leão
✓ Folha de Pagamento (Doméstica)
✓ IRPF - Imposto Renda Pessoa Física
✓ Abertura e Encerramento de Empresa
✓ Assessoria Contábil, Fiscal e Trabalhista
✓ Livro Caixa

Entre em contato e agende uma visita·
Rua Maria Paula, 62 - CJ 11 - Bela Vista - São Paulo - a 50m da APM
www.mercempresarial.com.br - merc@mercempresarial.com.br

11 5594-2946
11 3115-3535
11 3115-3529

Uma Parceria APM

O NAT, nesse formato, não terá a representação do profissional médico nem do consumidor

que mais originam reclamações e processos na Justiça. O consumidor enfrenta muitos problemas, os planos de saúde negam indevidamente coberturas, apesar de existir norma da ANS exigindo justificativa por escrito, ou demoram para dar retornos. O Núcleo, nesse formato, não terá a representação do profissional médico nem do consumidor. O correto seria uma comissão composta por todas as partes: planos, consumidores e prestadores de serviços", alerta a coordenadora Institucional da Proteste.

No caso de uma cirurgia de septo nasal, por exemplo, o plano pode se recusar a cobrir o procedimento antes de dois anos da assinatura do contrato e justificar ser uma doença pré-existente, já que a pessoa nasce com o problema. Já o usuário alega desconhecer ser portador da doença e acaba levando o desentendimento à Justiça. E são muitos os exemplos para entender melhor o que ocorre.

"Problemas de vesícula também são recorrentes. No fim de 180 dias de contratação do plano de saúde, o médico indica a cirurgia, porém, a operadora contesta e afirma ser doença pré-existente. Outro exemplo: cirurgia de varizes é eletiva ou de urgência? O médico diz que precisa urgência na operação, mas a operadora diz que é eletiva. E até mesmo uma pessoa que contrata o plano e na mesma semana tem um infarto. Vai fazer cirurgia cardíaca de colocação de stent. Mas então a operadora diz que já havia um problema cardíaco. São muitas as situações que envolvem coberturas contratuais", exemplifica Pimenta.

"Frente ao que ocorre diariamente nos tribunais e à crescente judicialização da Saúde, como pensar na criação de um Núcleo de Apoio Técnico sem a participação de todas as esferas do setor? É no mínimo prudente envolver todos, para que não haja prejuízos ou injustiças para planos e usuários", reforça o presidente da APM.

Há outra situação citada pelos médicos e que também chega com frequência aos tribunais, que diz respeito às diretrizes de utilização do rol de procedimentos. Ou seja, não basta estar no rol, é necessário estar na diretriz. "O PET-CT (tomografia com pósitron, semelhante a um scanner do organismo), é solicitado em alguns casos e os planos de saúde são obrigados a cobrir, porém, não em todas as situações. O mesmo ocorre com as cirurgias bariátricas. A operadora irá seguir o que está descrito nas diretrizes, e o usuário que tiver a negativa vai levar o caso à Justiça", explica o assessor da APM.

E sobre a segmentação dos planos, para atendimento em ambulatórios (procedimentos que não precisem de internação) ou em hospitais (procedimentos hospitalares), se o usuário assinou contrato para a modalidade ambulatorial e precisa fazer procedimento que exige internação, provavelmente precisará de uma liminar.

Grande parte dos problemas que resultam em processos na Justiça está relacionada à cobertura contratual, mas também existem questionamentos quanto às pertinências técnicas. Uma determinada prótese de quadril é a mais adequada para o procedimento prescrito? É possível substituir por outra opção disponível no mercado ou a nacional por um modelo importado? Essas são questões técnicas e, a princípio, estão no rol, porém acabarão sendo resolvidas no âmbito operadora-médico.

NÚMEROS CONFLITANTES

Das 85,8 mil reclamações feitas à ANS em 2014, 65 mil eram referentes à cobertura de planos de saúde, e as demais relacionadas ao contrato firmado e regulamentos. De acordo com a Agência, a quantidade de queixas caiu em comparação ao ano de 2013, quando foram registradas 102,2 mil reclamações, 74 mil ocasionadas por problemas de cobertura.

Porém, no estado de São Paulo, de acordo com o Tribunal de Justiça, os dados mostram outra realidade, com aumento de 13,8% no número de casos de liminares envolvendo planos de saúde coletivos no mesmo período: 1.285 para 1.440 (planos por adesão) e de 1.205 para 1.396 (empresariais).

Ocorreu queda de 28% apenas no número de liminares de planos individuais (de 6.705 casos para 4.823), que representam cerca de 20% do mercado brasileiro e vêm sofrendo redução considerável de adesão nos últimos anos - cada vez menos operadoras oferecem a modalidade e quando o fazem, os preços são pouco acessíveis.

O Brasil possui 50,6 milhões de pessoas dependentes da saúde suplementar, cerca de 25% da população.

#maiscomodidadeesegurançaparavocê
#façasuaadesão=)

A **Associação Paulista de Medicina** também se preocupa com sua comodidade. Trabalha todos os dias para melhorar os serviços e benefícios oferecidos a você, desenvolvendo ações que facilitam o seu dia a dia, trazendo maior segurança.

Pensando nisso, a APM criou a campanha de incentivo para pagamento da contribuição associativa em **débito automático**. Associados correntistas dos bancos **Bradesco**, **Banco do Brasil***, **Itaú** e **Santander** já podem participar e ganhar **15% de desconto na primeira mensalidade** paga em débito automático. Em breve, associados correntistas dos demais bancos também poderão aderir.

Acesse o site da APM, preencha a ficha de autorização e encaminhe para **cadastro.atendimento@apm.org.br.**

Mais comodidade e segurança para você!

Acesse **www.apm.org.br** e fique por dentro de tudo o que acontece.

Mais informações:

Av. Brigadeiro Luís Antônio, 278 - Bela Vista
São Paulo / SP
Tels: (11) 3188-4235 / 4355 / 4327
Atendimento: segunda a sexta-feira,
das 8h às 20h

APM ASSOCIAÇÃO PAULISTA DE MEDICINA

* Efetivação pela Internet, terminais de auto-atendimento ou em sua agência do Banco do Brasil.

"Trabalhar em comunidades carentes me despertou a vontade de lutar pelas pessoas"

Divulgação

Confira entrevista exclusiva com a vereadora Patrícia Bezerra, presidente da CPI dos Planos de Saúde

GIOVANNA RODRIGUES

Psicóloga especializada na elaboração de projetos de desenvolvimento social para o Terceiro Setor, Patrícia Bezerra é vice-presidente da Comissão de Saúde da Câmara Municipal de São Paulo e presidente da CPI dos Planos de Saúde, instaurada em 17 de março e que já ouviu representantes da APM.

Há cerca de 15 anos, a vereadora atua em comunidades de base e nas periferias paulistanas por meio de serviço voluntário para enfrentamento à violência, ampliação do acesso à educação e geração de emprego e renda. A partir dessa vivência, acumulou experiência para propor projetos e iniciativas para garantia de direitos dos que mais precisam. É casada com o médico e deputado estadual Carlos Bezerra Jr.

Na entrevista a seguir, ela fala mais sobre a CPI e mazelas do sistema de saúde brasileiro, entre outros assuntos.

Por que a escolha da Psicologia como profissão?

Acho que por questões pessoais. É muito comum a gente escutar coisas desse tipo, que alguém cursou Psicologia para "se resolver". Mas, meu caso não foi esse. Eu sempre soube que a Psicologia era uma ferramenta que faz você entender melhor o funcionamento do ser humano e ter uma melhor compreensão de mundo. Além, é claro, dos potenciais terapêuticos que a Ciência oferece.

Ainda consegue conciliar a prática clínica com a política?

Depende do que você considera prática clínica... Se for aquela de atendimento em um consultório, não. Mas, se for a prática de escuta diária das questões emocionais daqueles que estão

"Ao tratar do direito materno, consigo atingir duas demandas de nossa cidade ao mesmo tempo: lutar pelos direitos da mulher e da criança"

perto e longe, eu acredito que sim. A diferença é que o consultório aumentou de tamanho.

Por que resolveu entrar para a política?

Antes da vida pública, eu trabalhava com a elaboração de projetos sociais para comunidades carentes e pude perceber o quão difícil era a vida das mulheres daqueles bairros. Algumas tinham muitos filhos, serviços em que trabalhavam horas a fio com salários muito baixos e pouquíssimo tempo para se dedicar a funções domésticas. Por falta de recursos ou de tempo de ir a hospitais, muitas delas não faziam pré-natal e suas gestações eram complicadas. Isso tudo despertou em mim a vontade de lutar pelos direitos dessas mulheres. Além disso, ao tratar do direito materno, consigo atingir duas demandas de nossa cidade ao mesmo tempo: lutar pelos direitos da mulher e da criança, justamente em um momento em que ambos necessitam de atenção e cuidados especiais.

Entre seus projetos aprovados estão temas como o parto humanizado e direito ao aleitamento materno. Como vê as últimas decisões do Ministério da Saúde sobre tema como as cesarianas e a proibição de pediatras na sala de parto, por exemplo?

Acredito que a intervenção do Ministério Público é extremamente acertada. Ela vai em direção ao que a Organização Mundial de Saúde (OMS) estabelece como princípios ideais para o parto. Ao registrar a evolução do parto, com métricas de dilatação e contrações, por exemplo, e utilizar o partograma, se caminha para que a gestante tenha autonomia sobre o procedimento, uma vez que é registrado se houve, ou não, necessidade do parto cesárea, auxiliando, assim, a romper com a cultura propagada

Pelas experiências e informações adquiridas, entendo que tanto a saúde pública quanto a privada vão mal das pernas

na saúde brasileira de que as cesarianas alcançam a marca de 80% do total de partos.

Agora, quanto à proibição de pediatras nas salas de parto [*leia matéria completa na pág 28*], acho um erro. É inadmissível que, para cortar custos do setor, se coloque em risco a vida de recém-nascidos. A própria literatura médica indica que a presença de um pediatra pode auxiliar no número de nascidos vivos, já que eles possuem treinamento adequado em reanimação neonatal.

Como avalia a saúde paulista e brasileira, em linhas gerais?

Pelas experiências e informações adquiridas pela CPI dos Planos de Saúde e pela Comissão de Saúde da Câmara de São Paulo, entendo que tanto a saúde pública quanto a privada vão mal das pernas. O Sistema Único de Saúde está saturado, com consultas e exames que demoram de horas a dias e meses. A alternativa, que seria a saúde privada, segue com pouquíssimo controle, uma vez que a ANS regula apenas 20% do mercado. O resultado disso são as inúmeras negativas de atendimento, quebras de contrato, e, para piorar, um maior fluxo de pessoas direcionadas ao SUS, uma vez que o usuário de planos de saúde que não consegue atendimento recorre ao sistema público para, de alguma maneira, ser atendido. Ou seja, além de não funcionar como deve, a saúde brasileira possui um substituto que acaba prejudicando ainda mais a primeira alternativa, que é o SUS.

Qual o objetivo da abertura da CPI dos planos de saúde?

A CPI dos Planos de Saúde na Câmara Municipal de São Paulo tem por objetivo responder algumas perguntas como o porquê de tantas negativas de atendimento por parte dos planos de saúde e tantas quebras de contrato. Além disso, queremos saber quanto as operadoras estão lesando os cofres públicos com a falta de pagamento de tributos, e se os repasses ao SUS por consultas não realizadas pelos planos estão sendo realizados. Queremos colocar usuário e planos frente a frente para que aquele que paga pelo serviço possa, no mínimo, receber algum retorno por tamanho investimento.

Quais os resultados dos trabalhos até agora?

Ainda não é o momento de termos resultados concretos. As oitivas estão servindo como subsídio de informações. Este momento é de levantamento de dados e informações, para então, elaborarmos um relatório que contemple os resultados das investigações da CPI. O ponto culminante da CPI é a confecção desse relatório para que, a partir dele, tudo aquilo que for constatado como irregularidade ou desrespeito ao usuário do plano de saúde seja encaminhado ao Ministério Público.

Como avalia a relação entre prestadores de serviços e operadoras de planos de saúde?

Por meio de alguns depoimentos na CPI, constatamos que as operadoras de planos de saúde estão, de alguma forma, desestimulando os prestadores de serviço a fazerem parte dos seus quadros. As razões mais contundentes são o baixo valor pago aos profissionais que prestam serviço e a falta de entendimento e acolhimento dos pleitos que já foram apresentados pelas classes profissionais. Como resultante de todo esse desrespeito, as categorias têm demonstrado cada vez menos interesse em prestar serviços para essas empresas, que alcançam lucros estratosféricos às custas de, entre outras coisas, remunerar mal seus prestadores de serviço. Partindo dessa premissa, diria que a relação é abusiva por parte das operadoras.

Além de não funcionar como deve, a saúde brasileira possui um substituto [o plano de saúde] que acaba prejudicando ainda mais a primeira alternativa, que é o SUS

FÉRIAS DE JULHO INESQUECÍVEIS NO GUARUJÁ

LEVE NA MEMÓRIA INCRÍVEIS MOMENTOS EM FAMÍLIA VIVIDOS NO SOFITEL GUARUJÁ JEQUITIMAR. COM ATIVIDADES E ATRAÇÕES QUE AGRADAM TODAS AS IDADES, O RESORT PARADISÍACO CONTA COM TODO REQUINTE DE UM HOTEL DE LUXO E A BELEZA NATURAL DO LITORAL PAULISTA. **CONSULTE OS PACOTES ESPECIAIS E FAÇA SUA RESERVA.**
SAIBA MAIS EM: WWW.SOFITEL-GUARUJA-JEQUITIMAR.COM

O incômodo do *Aedes*

Dengue, Febre amarela, Chikungunya e Zika são transmitidas pelo mosquito indesejado

BEATRIZ FALCÃO*

O verão deste ano teve como principal assunto o avanço das doenças transmitidas pelo mosquito *Aedes*, *aegypti* e *albopictus*. Vetor da Dengue, Febre amarela, Chikungunya e Zika, gera constante preocupação na população e autoridades de governo, pois, de acordo com dados do Ministério da Saúde, apenas este ano foram registrados 845,9 mil casos de Dengue, principal doença transmitida pelo *Aedes*, até o dia 9 de maio.

Não à toa, o nome *Aedes* vem do grego "desagradável", "odioso". Em 2015, já foram registrados 290 óbitos por Dengue no Brasil, aumento de 25% em comparação ao mesmo período do ano passado. Para Hélio Vasconcellos Lopes, professor titular da Faculdade de Medicina da Fundação ABC e professor assistente da Universidade Metropolitana de Santos, são muitos os fatores que desencadearam essa epidemia.

"O crescimento da Dengue se deve primeiro ao aumento da população do inseto *Aedes*, praticamente proporcional ao da doença. Em 94% dos municípios brasileiros, foi encontrado o *Aedes*, e ele está sempre pronto para transmitir a Dengue e as outras patologias."

Só na cidade de São Paulo, os dados mostram que, entre 4 de janeiro e 9 de maio (data de encerramento da 18ª semana epidemiológica), foram notificados 108.359 casos e 57.794 autóctones confirmados. Entretanto, a Prefeitura afirmou que, apesar do avanço de casos em relação ao ano passado, as confirmações vêm caindo nas últimas semanas. Na 14ª semana epidemiológica, foram confirmados 8.127 casos autóctones, contra 2.122 na 18ª semana.

RAZÕES PARA A EPIDEMIA

De acordo com Lopes, tivemos um grande período de chuvas nos meses passados, que fazem pequenas, médias e grandes coleções de água, seja por meio de poças ou água acumulada em vasos de plantas, piscinas abandonadas, casas fechadas etc.

"Uma pequena quantidade de água já é propícia para o mosquito plantar as larvas, e depois de 10 dias, há uma nova geração deles. A temperatura alta ajuda também na fecundação e reprodução do *Aedes*. Falta saneamento em muitos lugares, onde consequentemente você terá água parada", complementa.

A maior incidência do mosquito também propiciou a contaminação das pessoas com a febre Chikungunya e o Zika vírus. Ambas oriundas do continente africano, as doenças já promoveram surtos em outros continentes do planeta. Há ainda quem diga que a presença de visitantes de todas as partes por conta da Copa do Mundo, no ano passado, tenha contribuído para a chegada das enfermidades.

CARACTERÍSTICAS

Diante do diagnóstico clínico, tanto Dengue quanto Chikungunya e Zika têm diferenças muito sutis entre si e podem gerar enganos, por isso, há necessidade de colher informações por meio de exames laboratoriais, para o diagnóstico diferencial.

Conforme explica o professor de Infectologia, uma das características comuns da Dengue é a redução do número de plaquetas do sangue, visível em um exame de hemograma; sendo que o teste chamado "prova do laço" também reforça o diagnóstico e ajuda a constatar possíveis hemorragias.

A Chikungunya, por sua vez, tem como diferencial a artralgia, dor nas articulações que pode evoluir para a poliartralgia e persistir por meses ou até anos. Por fim, o Zika vírus traz irritação à pele, com muita coceira, que às vezes pode vir acompanhada de conjuntivite.

HAVERÁ VACINA?

O Instituto Butantan está desenvolvendo estudos para a criação de vacina contra a Dengue, com apoio do Ministério da Saúde. Em 31 de março, a Agência Nacional de Vigilância Sanitária (Anvisa) recebeu o primeiro pedido de registro da vacina, produzida pelo laboratório Sanofi.

A vacina se encontra no final da fase 2, que busca garantir segurança para a população e avaliar a resposta dela ao vírus. A fase 3 e final, que analisa a segurança e eficácia do produto, foi solicitada em 10 de abril e aguarda resposta da Agência.

Se positiva, poderá adiantar o prazo de distribuição da vacina para a população, pelo SUS, para 2016, dois anos antes do previsto. Em entrevista coletiva à imprensa dada após o Painel de

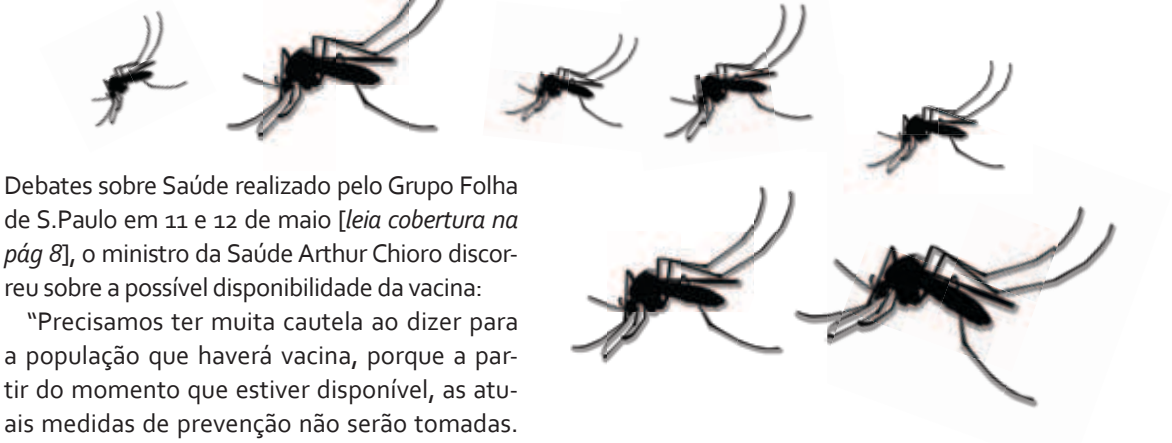

Debates sobre Saúde realizado pelo Grupo Folha de S.Paulo em 11 e 12 de maio [*leia cobertura na pág 8*], o ministro da Saúde Arthur Chioro discorreu sobre a possível disponibilidade da vacina:

"Precisamos ter muita cautela ao dizer para a população que haverá vacina, porque a partir do momento que estiver disponível, as atuais medidas de prevenção não serão tomadas. E hoje, o único meio que temos de prevenir a Dengue, Chikungunya e Zika é justamente combater os criadouros do *Aedes*. Portanto, trabalhar na prevenção. Ciência é assim, tem que ser feita sem pressão política, com cautela e segurança, dando aos pesquisadores total liberdade para fazerem direito o que precisar. Eu preciso de uma vacina eficaz e segura, sem riscos e efeitos colaterais, portanto, os pesquisadores do Instituto Butantan e todas as instituições envolvidas têm que ter tranquilidade e serenidade para desenvolvê-la. E a Anvisa e o Ministério darão toda a prioridade".

PREVENÇÃO E COMBATE AO MOSQUITO

Independente da existência de vacina contra a Dengue no futuro, o combate ao *Aedes aegypti* e *albopictus* é prioridade para o Ministério da Saúde e para a Prefeitura de São Paulo, já que para Chikungunya e Zika, são essas as ações de prevenção existentes. Por isso, o foco continua nas medidas de combate ao vetor realizadas em conjunto pelo poder público e sociedade, também afim de prevenir futuros surtos das doenças.

Para Hélio Vasconcellos Lopes, basta raciocinar em cima dos aspectos causadores da epidemia. "Existem fatores possíveis e impossíveis, você não pode controlar a chuva, a temperatura ou imóveis fechados, mas você pode ter saneamento básico melhor, educação da população, no sentido de cuidado em casa em relação às coleções de água, e claro, divulgação da importância da prevenção em esfera municipal, estadual e federal."

Neste sentido, a Prefeitura de São Paulo reforçou o trabalho dos 2.500 agentes de zoonoses em toda a cidade, com ações de visitas porta a porta, grupos de orientação e de combate nos locais de grande concentração de pessoas. O Ministério da Saúde repassou, em janeiro, recurso adicional de R$ 150 milhões a estados e municípios brasileiros, exclusivos para qualificação das ações de combate aos mosquitos transmissores das doenças, o que inclui a contratação de agentes de vigilância. Do total repassado, R$ 121,8 milhões foram para secretarias municipais de Saúde e R$ 28,2 milhões às estaduais.

REDUÇÃO NOS CASOS DE DENGUE

Divulgado no último dia 26, boletim da Dengue aponta redução nos casos da doença no estado de São Paulo. O mês de março, pico, registrou 337,7 mil casos, enquanto em abril o número decresceu para 246,6 mil. Com a chegada do inverno, a tendência é reduzir a transmissão, aliada às medidas de prevenção realizadas pelas autoridades da Saúde durante todo o ano.

A atenção continua sendo para a Dengue, especificamente no combate ao mosquito, o que também prevê inibir os casos das outras duas doenças, Chikungunya e Zika.

A possibilidade de uma nova epidemia no ano que vem é totalmente imprevisível. "Depende principalmente das chuvas, temperatura e cuidados da população. Porque geralmente quando aparece uma epidemia, as pessoas ficam mais cuidadosas. A vacina está sendo pesquisada, mas estar disponível é outra coisa, isso costuma levar algum tempo", finaliza o infectologista.

**Sob supervisão de Giovanna Rodrigues*

Criação APM

Saborear uma deliciosa sopa caseira bem quentinha

Passar um fim de semana no chalé com a família

Ler um bom livro próximo à lareira

Degustar um bom vinho em companhia dos amigos

Curtir o friozinho em meio à natureza

Eu tenho tudo isso e muito mais no Clube de Campo APM

Informações:
Tel.: (11) 4899-3535
sedecampestre@apm.org.br

CLUBE DE CAMPO APM

APM ASSOCIAÇÃO PAULISTA DE MEDICINA

A inadmissível retirada de pediatras das salas de parto

Ministério da Saúde coloca em consulta a substituição dos especialistas por outros médicos ou enfermeiros

DA REDAÇÃO

O Ministério da Saúde disponibilizou, em 24 de abril, a consulta pública nº 8, com o tema "Solicitação de elaboração das diretrizes de atenção à gestante". Entre outros pontos, possibilita a substituição de pediatras por outros médicos, ou mesmo enfermeiros, em partos cesarianas cuja gestação não apresente problemas. Pela proposta, há necessidade de um médico pediatra ou profissional habilitado em reanimação neonatal na sala de parto apenas quando houver sofrimento fetal.

Pediatra e diretor de Defesa Profissional da Associação Paulista de Medicina (APM) e da Sociedade de Pediatria de São Paulo (SPSP), Marun David Cury faz severas críticas à proposta. "O pediatra na sala de parto é uma conquista de mais de 30 anos e tirá-lo é privar os recém-nascidos desse direito. No parto, podem ocorrer inúmeros imprevistos e sem a experiência de um pediatra, os bebês ficarão vulneráveis. Se a criança nascer com hipóxia neonatal (diminuição ou ausência de oxigênio), por exemplo, sofrerá muito, e com risco de graves e irreversíveis consequências, como complicações neurológicas. Devemos ainda considerar a estrutura dos hospitais públicos e a enorme demanda diária nesses locais. Como não ter um pediatra em todos os partos?"

Para Luciana Rodrigues Silva, vice-presidente da Sociedade Brasileira de Pediatria, a proposta de retirada do pediatra da sala de parto é um retrocesso e absolutamente sem propósito. Muitas situações de emergência podem ocorrer no nascimento e exigem procedimentos que só a presença de um profissional competente pode resolver."

A Sociedade Brasileira de Pediatria e a Federação Brasileira das Associações de Ginecologia e Obstetrícia enviaram ofício para o Ministério da Saúde, repudiando a proposta. Para alguns especialistas, conseguir aprovar a medida seria manobra do Ministério para maquiar uma solução ao problema da falta de pediatras na rede pública.

MAIS UM DESRESPEITO À CLASSE

Clóvis Francisco Constantino, diretor adjunto de Previdência e Mutualismo da APM e vice-presidente da SPSP, afirma que a consulta pública foi uma surpresa para as entidades, que não foram contatadas antes para fornecer os subsídios técnicos necessários para este tipo de iniciativa.

"As Sociedades Brasileira e Paulista de Pediatria se manifestaram contra a proposta, assim como entidades de outros estados, e esperamos sensibilizar o Governo Federal. Esta ação desqualifica a assistência de saúde, em uma época em que se busca exatamente o contrário, aumentar a qualidade", argumenta.

No Brasil, anualmente, 300 mil recém-nascidos precisam de ajuda para iniciar e manter a respiração. Por dia, são 15 os bebês que morrem por insuficiência respiratória no nascimento. Destes, um terço nasce normal e sem má formação, mas são vítimas da falta de assistência ventilatória.

Segundo Luciana, os pediatras são profissionais habilitados para orientar medidas preventivas e tratar adequadamente os indivíduos em crescimento e desenvolvimento na saúde e na doença, desde que nascem até a vida adulta. "Precisamos lutar para ampliar a presença do pediatra em todas as unidades de assistência à criança e ao adolescente, de atenção primária, secundária ou terciária", complementa.

RECUO DO MINISTÉRIO DA SAÚDE?

De acordo com matéria publicada pelo jornal O Estado de S. Paulo, o Ministério da Saúde garantiu que fará mudanças no texto colocado em consulta pública com diretrizes para o parto. "O texto não está claro", reconhece o coordenador-geral de Saúde da Criança e Aleitamento Materno do Ministério da Saúde, Paulo Bonilha.

Ele defendeu o formato atual, previsto em uma resolução de 2014, que considera necessária a presença do profissional habilitado em todos os partos. Bonilha afirmou que, terminada a consulta, contribuições serão analisadas e haverá uma nova rodada de estudos. Somente depois o texto final será publicado. Segundo o coordenador, a presença de profissionais estará garantida.

Ainda segundo O Estado de S. Paulo, entidades viram a mudança como uma forma de reduzir os custos de procedimentos. Na exposição de motivos do texto colocado em consulta pública, é informado que 70% dos gastos hospitalares estão relacionados a cuidados neonatais.

O prazo para o envio de sugestões, até 25 de maio, foi prorrogado por 10 dias, no entanto, o sistema da Comissão Nacional de Incorporação de Tecnologias no SUS (Conitec), responsável pelas consultas públicas, não assimilou a prorrogação e, após a primeira data estabelecida, não era mais possível enviar contribuições à proposta.

A promessa do ministro da Saúde, por outro lado, só ficou em palavras; e o processo segue, lamentavelmente.

Eficiência e resultado
Soluções integradas para o mercado de saúde
• Consultoria Médica Especializada
• Faturamento de Contas Médicas Hospitalares
• Recurso de Glosas Médicas Hospitalares
• Agendamento de Consultas Médicas
• Credenciamento Médico
eDoctors Patrocinador do X Congresso Paulista de Neurologia

eDoctors® Serviços em Saúde
Prestadores de serviços saibam mais sobre nós e nossas soluções.
11 2997-8030 (8080)
novosnegocios@edoctors.com.br
www.edoctors.com.br

Barueri ganha Regional da

Primeira diretoria da nova entidade foi empossada no fim de maio

GIOVANNA RODRIGUES

"Estamos muito felizes em poder fazer parte de uma instituição tão grandiosa e de tanto respeito perante a classe médica. Já seguimos todos os princípios da Associação Paulista de Medicina aqui em Barueri, de ética e comprometimento na defesa da classe e da Saúde. Coincidentemente, temos mil médicos na cidade hoje, mesmo número de quando a APM foi fundada, em 1930", declarou o secretário de Saúde de Barueri e primeiro presidente da Regional da APM da cidade, Antonio Carlos Marques. Natural de Osasco e formado pela Faculdade de Medicina de Botucatu, da Universidade Estadual Paulista Júlio de Mesquita Filho (Unesp), Marques é ginecologista e obstetra e já foi eleito vereador de Barueri duas vezes.

Ao lado de 10 colegas, mais seis integrantes do Conselho Fiscal [*confira composição completa ao lado*], ele faz parte da primeira diretoria da APM Barueri, empossada em cerimônia no dia 29 de maio, no Parque da Maturidade, agradável espaço de eventos da cidade. A Regional de Barueri ficará na 1ª região Distrital da Associação Paulista de Medicina – dirigida pelo também ginecologista Everaldo Porto Cunha -, ao lado das APMs de Guarulhos, Mogi das Cruzes, Osasco, Santo André, São Bernardo do Campo, São Caetano do Sul e Suzano. Para melhor integração dos médicos e oferta de serviços e benefícios, as Regionais da APM estão divididas em 14 regiões distritais.

"É uma honra estar aqui hoje inaugurando a 85ª Regional da APM [*a 74ª entre as ativas atualmente*], no ano em que a entidade completa 85 anos. A Associação Paulista de Medicina é a maior associação profissional de classe da América Latina, e esperamos crescer cada vez mais. Torcemos muito por Barueri e estamos de braços abertos para ajudar e esclarecer todas as dúvidas que possam surgir", afirmou o secretário-geral da APM, Paulo Cezar Mariani.

Diretoria Executiva APM Barueri (maio/2015 a novembro/2017)

Presidente: Antonio Carlos Marques
Vice-Presidente: Radir Sabino Júnior
1ª Secretária: Angela Sabina Ribeiro
2º Secretário: Marcelo Rodrigues da Cunha
1º Tesoureiro: Fernando Tadeu Valente
2º Tesoureiro: Paulo Sérgio Duês Urtado
Diretor Científico:
Domingo Vicente Rodriguez Lopez
Diretor Social: Alexandre Roberto Pinto
Diretora Cultural: Fabiana Suely Russo Feres
Diretor de Defesa Profissional:
Marco Antonio Cianciarullo
Diretor de Relações Institucionais:
José Carlos Leite de Carvalho

CONSELHO FISCAL
Titulares: Cláudio Rômulo Siqueira Filho,
João Paulo Maffei Júnior,
Nilson Yovani Rimarachin Diaz.
Suplentes: Deocardio Costa da Conceição,
Samir dos Santos Silva, Samir Elias Zuri.

Associação Paulista de Medicina

Cerimônia reuniu diretores da APM Estadual e da nova Regional

Osmar Bustos

Durante a cerimônia de posse da primeira diretoria da Regional de Barueri, o presidente da APM, Florisval Meinão, ressaltou que a entidade vem se moldando às mudanças no cenário da Saúde, para continuar representando os médicos. "Infelizmente, hoje vivemos uma situação muito peculiar, com problemas na formação dos profissionais, mazelas nos sistemas de saúde e tendo o médico sido colocado como vilão perante a sociedade."

Por fim, o diretor de Relações Institucionais da Regional de Barueri, José Carlos Leite de Carvalho, também presidente da APM Jundiaí, disse ser um marco para a Medicina de Barueri e região. "A cidade se preocupa muito com a Saúde, temos um hospital com 330 leitos, 11 policlínicas e vários prontos-socorros. A APM procura preparar o médico para ele mesmo e para poder atender os pacientes com qualidade", declarou.

Prestes a completar 85 anos, a APM é o principal parceiro dos médicos no estado de São Paulo, atuando em sua defesa profissional, ofertando serviços e benefícios que facilitam seu dia-a-dia e promovendo diversas ações de educação continuada. Entre as principais bandeiras de lutas da entidade estão atendimento digno à população, aumento do financiamento do SUS, Carreira de Estado para os médicos, melhor remuneração dos profissionais nos sistemas público e privado de saúde, manutenção da qualidade do ensino na graduação e residência médica.

Congresso Paulista de Medicina do Sono celebra sua 13ª edição

Marina Bustos

Evento reuniu cerca de 300 participantes

Sucesso de público, o evento continua referência na área, que cresce cada vez mais

BEATRIZ FALCÃO*

O XIII Congresso Paulista de Medicina do Sono foi realizado nos dias 22 e 23 de maio pelo Comitê Científico de Sono da Associação Paulista de Medicina, na sede da entidade. Multidisciplinar, a programação científica e o espaço para debates permitiram a atualização de diversos profissionais da Saúde.

A Medicina do Sono tem trajetória recente no Brasil, mas de suma importância, pois boa parte de sua demanda é reflexo dos hábitos de vida dos pacientes. Ela é uma área de atuação da Neurologia, Otorrinolaringologia, Psiquiatria, Pneumologia, Clinica Médica e, mais recentemente, da Pediatria.

A presidente do XIII Congresso Paulista de Medicina do Sono e otorrinolaringologista, Fernanda Haddad, ressalta a relevância do evento. "Os distúrbios do sono são muito frequentes na população, sendo a insônia e a apneia do sono os mais comuns, com impacto desfavorável no sistema cardiovascular e na qualidade de vida. O Congresso Paulista do Sono tem como principal característica a multidisciplinaridade, que permite a troca de experiências e atualizações entre os vários profissionais envolvidos no manejo desses pacientes."

EDUCAÇÃO CONTINUADA

O Congresso refletiu essa grande abrangência da área de atuação em sua grade. Com mesas redondas organizadas por moderadores, seguidas de perguntas dos participantes, o evento iniciou com o tema "Distúrbios respiratórios do sono no adulto", transtorno muito comum. Foram abordadas as mais recentes intervenções terapêuticas e a inserção de novas tecnologias no meio.

Os olhares dos cerca de 300 participantes também se voltaram para as crianças – a começar por uma conferência sobre o sono dos pequenos, passando pelos critérios diagnósticos da apneia obstrutiva do sono na infância, seu tratamento odontológico e também pelo tratamento da hipoventilação durante essa fase da vida.

Distúrbios do movimento, como bruxismo e pernas inquietas, insônia, interação entre sono e Psiquiatria, além de genética, também foram contemplados no Congresso, com amplo espaço para conversa e troca de experiências.

"Vários temas interessantes foram abordados nesta edição, dentre eles, atualizações no tratamento da apneia obstrutiva do sono, benefícios da reposição hormonal no tratamento da mulher menopausada com apneia do sono, como manejar a criança com esse distúrbio e transtorno do déficit de atenção, sono e envelhecimento e casos clínicos", ressalta Fernanda, que adianta que a grade científica e as preparações do próximo Congresso já estão sendo feitas.

**Sob supervisão de Giovanna Rodrigues*

"Eu nunca imaginei que um dia iria me tornar um morador de rua. E graças ao auxílio da APM eu saí de lá."

O Formulário do atestado médico da APM já auxilou mais de 10.000 médicos. Conheça a história do Dr. Roberto e muitas outras.

Acesse: apm.org.br/euapoiooatestado.

1 Real

Sua solidariedade é de apenas R$1,00 por formulário

Sem a sua ajuda este benefício pode acabar.

O formulário de atestado médico da APM é um ato de solidariedade da classe médica. A renda obtida com a venda destes formulários é revertida para o auxílio de médicos que por alguma decorrência estão incapacitados temporariamente ou definitivamente de exercer a profissão.

Não deixe de adquirir.
Ligue agora para APM 0800 200 4200
ou acesse:
www.apm.org.br/euapoiooatestado
Informações: **prevmut@apm.org.br**

APM ASSOCIAÇÃO PAULISTA DE MEDICINA

Férias perfeitas com o club|apm

No Clube de Benefícios da APM, você encontra opções para curtir ou fugir do frio

BEATRIZ FALCÃO*

Mês de julho sem férias ou pequena pausa da rotina cansativa é algo impensável. Trata-se de um momento de respiro entre o primeiro e o segundo semestres do ano, tempo para relaxar, se dedicar à família e aos passeios que ficaram para depois. O club|apm facilita sua escolha, com descontos e promoções especiais aos médicos associados.

Em julho, as temperaturas já caíram e o clima é perfeito para se hospedar nas montanhas. Receptivo e agradável, o **Hotel Saint Michel** está localizado em um dos destinos mais procurados durante o inverno: Monte Verde (MG), localizado a 160km da capital paulista. Nele, associados da APM têm 10% de desconto nas diárias.

O **Hotel Histórico Fazenda Dona Carolina**, repleto de verde e tranquilidade, está em Itatiba, a poucos quilômetros de São Paulo. O hotel está instalado em uma antiga fazenda de café do ano de 1872 e permite que todos os seus hóspedes possam participar da história. Para quem é cadastrado no Clube de Benefícios da APM, os descontos vão até 20%.

Os que querem fugir do clima frio têm ótima opção na Bahia. O **Hotel Transamérica Ilha de Comandatuba** é considerado um dos mais desejados resorts de ilha, perfeito para quem quer aproveitar, comer bem e entrar em contato com a natureza. Além de desconto de 20% nas hospedagens e welcome drink, os associados da APM contam com upgrade da acomodação superior para luxo, de acordo com a disponibilidade.

Seja qual for o destino escolhido, a **TAM** oferece desconto aos médicos do club|apm em voos domésticos e internacionais operados regularmente pela empresa, partindo do Brasil. A oferta é válida na compra online e as possibilidades de destinos são quase infinitas.

LAZER PARA QUEM NÃO PODE VIAJAR

Agora, se não há tempo para realizar uma viagem, atividades de lazer ainda são a melhor pedida. A **Bilheteria.com** tem descontos de 10% a 50% em peças de teatro, passeios, excursões, parques, cinemas, circos, museus e muito mais, incluindo o público infantil. Nada melhor do que o incentivo de pagar pouco e ainda se divertir.

A **Voa Voa Balões**, presente em Itu e Sorocaba, é uma empresa brasileira que atua há quatro anos no ramo de voos turísticos. Com segurança e obedecendo às Leis da Agência Nacional de Aviação Civil (ANAC), promove passeios de balão com lindas paisagens. O valor cai de R$ 360,00 para R$ 240,00 para associados e para R$ 300 aos amigos e familiares.

**Sob supervisão de Giovanna Rodrigues*

INFORMAÇÕES
Central de Relacionamento APM
Tel: (11) 3188-4360/4579
E-mail: clubedebeneficios@apm.org.br
Hotsite: www.apm.org.br/clubedebeneficios

Conheça ofertas imperdíveis dos parceiros da APM

NOVIDADES

BONTEMPO GABRIEL
A Bontempo tem em sua origem a experiência de cinco gerações na fabricação de móveis. Associados têm 10% desconto nos pagamentos à vista ou em até 5 vezes.
Localização: São Paulo

WIBA! SENSAÇÕES EM CACHAÇA
Associados APM ganham desconto de 10% em todos os produtos disponíveis no site.
Localização: nacional (compra online)

ACADEMIA ACM / YMCA
Oferece aos associados do Clube de Benefícios 5% de desconto exclusivamente na taxa de inscrição semestral ou anual nas categorias Individual ou Familiar e nos programas de atividades.
Localização: São Paulo

MIL GRÃOS
Especializada em produtos naturais, integrais, orgânicos, funcionais, fitoterápicos, cozinha gourmet, entre tantos outros, a loja online oferece 7% de desconto na compra de qualquer produto do site.
Localização: nacional (compra online)

PLAY TECH
A PlayTech oferece 5% de desconto na compra de qualquer instrumento musical, acessórios ou equipamentos de áudio profissional.
Localização: nacional (compra online

ACADEMIAS

CORE FITNESS
50% de desconto na adesão dos planos de musculação (inclui aulas de Muay Thai), 15% nas mensalidades (exceto plano mensal) e 15% de desconto nas mensalidades do Plano Pilates.
Localização: São Paulo

STUDIO BRENO VIEIRA
Associados, dependentes e funcionários têm 20% de desconto nas aulas de dança de salão.
Localização: São Paulo

AGÊNCIAS DE TURISMO

TURISMO SOB MEDIDA
Empresa especializada em Turismo Ativo, com pacotes para maratonas, meia maratonas e tours de bike, para todos os níveis de pedal. Oferece 5% (corrida) e 8% (bike) de desconto.
Localização: São Paulo

WEB VIAGENS
Com roteiros para qualquer lugar do mundo, oferece passagens aéreas, reservas em hotéis, aluguel de carros, cruzeiros marítimos, ingressos e outros serviços turísticos com confirmações e disponibilidade em tempo real. Descontos de 5% a 10%.
Localização: nacional (compra online)

BELEZA & BEM-ESTAR

SPA CANTAREIRA
Descontos de 20% na baixa temporada e de 10% na alta temporada (janeiro, fevereiro, julho, dezembro e feriados).
Localização: São Paulo

NEW LOOK
Oferece 10% de desconto nos pagamentos à vista e 5% no cartão de crédito em cabelo, unha, estética e também estacionamento.
Localização: Araraquara

STUDIO ABBIATI
10% de desconto nos serviços que proporcionam bem-estar, qualidade de vida, saúde e beleza, em um ambiente agradável, com tecnologia de ponta e o melhor astral.
Localização: Mogi Mirim

BRINQUEDOS

RI HAPPY
10% de desconto em uma lista de brinquedos selecionados, e 5% nos demais produtos da loja online.
Localização: nacional (compra online)

CÂMBIO

COTAÇÃO – DTVM
1,5% de desconto (conforme taxa de câmbio do dia) concedido em todas as moedas disponíveis. Os associados contam também com o serviço Delivery e o Programa Smiles, da Gol (cada lote de USD 1000,00 equivale a 100 milhas).
Localização: consulte o Clube de Benefícios – somente compras por telefone

CASA & DECORAÇÃO

MEU MÓVEL DE MADEIRA
Oferece 10% de desconto nas compras a prazo, e 20% de desconto nas compras à vista.
Localização: nacional (compra online)

ÊXITO ILUMINAÇÃO
Fabrica produtos com design e qualidade, para proporcionar ambientes agradáveis e adequadamente iluminados. Oferece soluções sob medida para projetos especiais. Descontos de 12% a 15%.
Localização: São Paulo

DIALMA BROWN
Preocupa-se com o estilo de morar contemporâneo, que mistura emoções e vivências a espaço para novas histórias. Oferece 30% de desconto nas seguintes formas de pagamento: cartão de crédito ou débito, cheque e depósito em conta.
Localização: São Paulo

CURSOS

CULTURA INGLESA
Oferece 5% de desconto nos valores do curso da Cultura Inglesa.
Localização: Presidente Prudente

ALUMNI
São 53 anos de tradição ministrando cursos intensivos e extensivos de inglês para todas as idades, em diferentes níveis de conhecimento. Oferece 10% de desconto aos associados.
Localização: São Paulo (consulte unidades)

MINDSET INSTITUTE
Escola de inglês oferece 15% de desconto no valor padrão para aulas individuais, duplas ou trios.
Localização: São Paulo

DOCES & CAFÉS

QUE SEJA DOCE
Empresa especializada na venda de doces finos oferece 20% de desconto para qualquer encomenda.
Localização: nacional (compra online)

HAVANNA
15% de desconto na compra de qualquer produto.
Localização: nacional (compra online)

TRES (3CORACOES)
20% de desconto na compra de qualquer máquina de multibebidas.
Localização: nacional (compras online)

EDITORAS & LIVRARIA

DISAL
Oferece desconto de 15% nos produtos do site (exceto publicações que não possuam desconto direto da editora).
Localização: nacional (compra online)

GEN – GRUPO EDITORIAL NACIONAL
20% de desconto no catálogo de obras da área da saúde (livros impressos e eletrônicos) da Guanabara Koogan, Santos, Roca e ACF Farmacêutica, selos editoriais integrantes do GEN | Grupo Editorial Nacional.
Localização: nacional (compra online)

ELETRODOMÉSTICOS

COMPRA CERTA – BRASTEMP / CONSUL
Até 30% de desconto no pagamento em 10 vezes no cartão de crédito. Entrega em todo o Brasil.
Localização: nacional (compra online)

ELETROLUX
Descontos de até 40% nas compras online.
Localização: nacional (compra online)

ELETROELETRÔNICOS

SONY
Oferece até 20% de desconto na loja online.
Localização: nacional (compra online)

FAST SHOP
Até 30% de desconto nos produtos do Fast Shop.
Localização: nacional (compra online)

WALMART
Até 10% de desconto em mais de 80.000 produtos.
Localização: nacional (compra online)

ESTACIONAMENTO

AIRPORT PARK
Associado e seus dependentes têm 15% de desconto nas compras online no Airport Park – Aeroporto de Guarulhos.
Localização: nacional (compra online)

FLORES & DECORAÇÃO

NOVA FLOR
20% de desconto em todos os produtos do site.
Localização: nacional (compra online)

CESTAS MICHELLI
20% de desconto na compra de cestas personalizadas.
Localização: nacional (compra online)

HOTÉIS & VIAGENS

TAM
Descontos especiais para associados e seus dependentes.
Localização: nacional (compra online)

CASA GRANDE HOTEL
Resort completo, com o maior spa do litoral paulista, concede desconto de 15% na diária vigente, 10% sobre os pacotes de feriados e alta temporada (exceto Carnaval), e 05% de sobre os pacotes de Réveillon.
Localização: São Paulo

VILLA DI MANTOVA
Associado APM tem 12% de desconto nas diárias, em qualquer período do ano.
Localização: São Paulo

CLUB MED
Oferece aos associados, durante o período de baixa temporada, 11% de desconto no pagamento à vista e 8% nas compras parceladas. Na alta temporada, os associados são contemplados com 6% de desconto nas compras à vista.
Localização: São Paulo

INFORMÁTICA & COMUNICAÇÃO

TOTVS
O desconto é de 30% na compra de software, 15% na mensalidade dos aplicativos disponíveis e 15% no aluguel do sistema.
Localização: nacional (compra online)

SÃO JOÃO INFORMÁTICA
Associados têm direito a 10% de desconto no pagamento à vista ou em até 3 vezes sem juros na compra de equipamentos e suprimentos de informática.
Localização: São Paulo

INTERCÂMBIO

CULTURA GLOBAL
50% de desconto sobre a Taxa Administrativa da Cultura Global para Curso de Idiomas; 50% sobre a Taxa Administrativa da Cultura Global para Estudo & Trabalho; US$ 80 de desconto sobre a Taxa Administrativa da Cultura Global para High School geral; US$ 100 de desconto para o programa de High School nos EUA; US$ 80 de desconto para o programa Trabalho Remunerado para Universitários nos EUA; e 10% de desconto nas compras acima de USD 200 para seguro de viagem internacional.
Localização: São Paulo

LAZER & ETRETENIMENTO

BILHETERIA.COM
Promoções para teatros, cinemas, shows, espetáculos, entre outros. Descontos de 10% a 50%.
Localização: nacional (compra online)

LOCAÇÃO DE VEÍCULOS

ECCO TUR
15% de desconto nos serviços prestados.
Localização: Araraquara

MATERIAIS PARA CONSTRUÇÃO

SECOL HOME CENTER
10% de desconto no pagamento à vista, com prazo de 30 dias, ou em 12 vezes no cartão de crédito. Frete grátis para um raio de 150 km.
Localização: Fernandópolis

RESTAURANTES & BEBIDAS

TERRA DA GAROA
Associados, dependentes e funcionários da APM pagam tarifa única de R$ 170 + Welcome Drink às quintas-feiras e aos sábados, para assistir ao musical "SAMPA". No pacote, jantar (incluso entrada, prato principal e sobremesa) e show.
Localização: São Paulo

SANTA CAROLINA – CASA FLORA
Marca consolidada no mercado pelos vinhos que oferecem excelente custo-benefício. 10% de desconto nas compras acima de R$ 300.
Localização: nacional (compra online)

SERVIÇOS

Oferece as mais diversas ideias e soluções para a comunicação de marca, com 15% de desconto.
Localização: São Paulo

USO PESSOAL

SHOP2GETHER
20% de desconto em todo site na primeira compra, e 10% a partir da segunda compra.
Localização: nacional (compra online)

EMPÓRIO DOS SAPATOS
Oferece 15% de desconto na compra à vista, em cheque ou dinheiro, de qualquer produto da loja.
Localização: São Paulo

ÓPTICA

MODELO
12% de desconto nas compras à vista, e 5% no pagamento parcelado.
Localização: São Paulo

VEÍCULOS

BRIDGESTONE
5% de desconto nos pneus (Bridgestone, Firestone ou Seiberling das linhas Passeio e Caminhonete) nas revendedoras Bridgestone do estado de São Paulo.
Localização: São Paulo

ACESSE AGORA MESMO

www.apm.org.br/clubedebeneficios. Confira neste endereço as unidades participantes e as condições para usufruir dos benefícios.

A qualidade dos produtos e serviços, o prazo e a efetivação da entrega e o suporte pós-venda são de inteira responsabilidade da empresa parceira, isentando a APM de quaisquer responsabilidades junto aos associados/funcionários participantes do Clube de Benefícios que venham efetivar a compra de produtos ou contratação de serviços.

eu USO eu APROVO APM

De voz suave e gestos delicados, Athaly Castro, já à primeira vista, traz a sensação de ser uma antiga conhecida. Ainda durante a faculdade, via a APM como um centro de reunião de médicos bem formados e interessados em manter e melhorar um padrão médico em ordem. Leitora da Revista e do Suplemento Cultural, elogia o Departamento de Serviços, que sempre sana suas dúvidas. Para ela, "você se sente na casa da mãe" quando vem à entidade.

Athaly fez internato e residência em Moléstias Tropicais e Infecciosas, e depois foi indicada para trabalhar no Instituto Nacional de Reabilitação logo em seus primeiros anos, onde foi responsável pela Enfermaria e Ambulatório. Na sequência, solicitou e ganhou uma bolsa de intercâmbio na Inglaterra para estudar bexigas neurogênicas. Atualmente, é voluntária no Hospital das Clínicas, após ter se aposentado compulsoriamente.

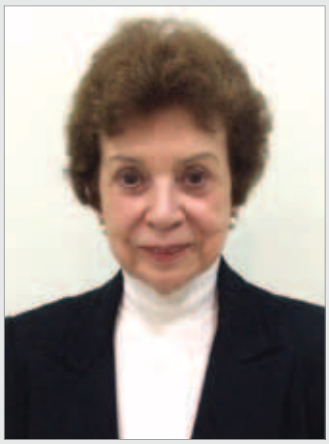

Beatriz Falcão

ATHALY B. DE CAMPOS MARTINS CASTRO

Especialidade: Neurologia e Medicina Física e Reabilitação
Naturalidade: São José do Rio Preto (SP)
Graduação: Faculdade de Medicina da Universidade de São Paulo
Ano de formação: 1955
Cidade onde atua: São Paulo
Associada desde: 1957

MEDICON
Solução Contábil e Tributária para Médicos

UM PORTAL COM TODAS AS FACILIDADES PARA VOCÊ QUE É MÉDICO

- Atendimento especializado e individual;
- Documentos sempre disponíveis a qualquer momento;
- Acesso por tablet, smartphone, pc ou notebook
- Onde e quando precisar.

OS SEUS NEGÓCIOS, AGORA COM TODA A PRATICIDADE E SIMPLICIDADE QUE VOCÊ PRECISA

- Segurança nas informações;
- Sem instalação;
- Tudo armazenado na nuvem em servidores da Amazon, de última geração, altamente seguro;
- Informações totalmente criptografadas.

(11) 5575-7328
WWW.MEDICON.COM.BR
Siga a MEDICON nas redes sociais
/Medicon.com.br @medicon_contabil @medicon_contabil
UMA PARCERIA
AGL SERVIÇOS CONTÁBEIS E ADMINISTRATIVOS LTDA
APM

Violência contra os pediatras foi debatida

Osmar Bustos

Audiência com o secretário estadual de Saúde

O secretário estadual de Saúde de São Paulo, David Uip, recebeu em seu gabinete Mário Roberto Hirschheimer, presidente da Sociedade de Pediatria de São Paulo (SPSP), e Marun David Cury, diretor de Defesa Profissional da SPSP e da Associação Paulista de Medicina (APM), para discutir sobre distorções do sistema de saúde. Entre os temas, atenção maior para a violência sofrida por pediatras e demais profissionais nos postos de saúde.

Os médicos entregaram um documento com ponderações a respeito do problema ao secretário, que afirmou ter conhecimento da situação. Para Uip, a alta demanda de pais em busca de consultas para seus filhos nos prontos-socorros é uma das principais causas para a situação. Esse excesso seria resultado também da dificuldade de conseguir atendimento nas Unidades de Pronto Atendimento (UPAs), que deixaram de atender cerca de 1,5 bilhão de consultas. O secretário afirmou também estar ciente dos números, tanto que criou um gabinete específico no órgão para a discussão de crises.

Empresa tem usado indevidamente o nome da APM para fins comerciais

A Associação Paulista de Medicina tomou conhecimento que a empresa Mongeral Aegon Seguros e Previdência, com sede no Rio de Janeiro, tem usado indevidamente e sem autorização o nome, logomarca e imagem da APM para a comercialização de seguros.

A APM reitera que não autorizou a veiculação de material gráfico e de divulgação (panfletos, folhetos, internet etc.) com sua logomarca, tampouco autoriza a abordagem a médicos (associados e não associados), por representantes da Mongeral, usando o nome da entidade. Ou seja, a APM não mantém qualquer parceria com a empresa citada.

O departamento Jurídico da Associação Paulista de Medicina já está tomando as devidas providências para cessão imediata da prática. Por isso, solicitamos aos associados que receberem qualquer proposta ou material nessas condições que o encaminhe à APM para as medidas necessárias, pelo e-mail central.relacionamento@apm.org.br ou pelo telefone 3188-4360 / 4270. A Mongeral já foi notificada pela APM nos anos de 2009, 2012 e 2014 pelas mesmas razões.

Campanha #gravidezsemalcool ganha as redes sociais

A SPSP, com apoio institucional da Marjan Farma, promove a campanha permanente #gravidezsemalcool, que visa alertar as futuras mães e a comunidade sobre os riscos do consumo de qualquer bebida alcoólica durante a gravidez, pois uma só dose pode acometer à SAF (Síndrome Alcoólica Fetal), doença que causa danos irreversíveis ao nascido.

Neste ano, as redes sociais são um dos principais focos da ação. Um vídeo no YouTube, por exemplo, com uma mensagem emocionante sobre não beber durante a gestação, foi publicado na época do Dia das Mães. Simultaneamente, o apoio de diversos artistas e personalidades brasileiras à campanha tem chegado ao mundo virtual, por meio do site oficial, Instagram e Facebook.

A APM, assim como o Cremesp, a Associação Brasileira das Mulheres Médicas – Seção São Paulo, a Sociedade Brasileira de Pediatria, a Associação de Ginecologia e Obstetrícia do Estado de São Paulo (Sogesp) e a Federação das Associações Brasileiras de Ginecologia e Obstetrícia (Febrasgo), apoia a campanha.

"Paisagem Apúlia" foi doada à Pinacoteca da APM

Iniciativas culturais da APM em destaque

A mostra "Além da Pele: a Beleza da Alma e da Família" esteve em cartaz no Centro Cultural da Juventude (CCJ), na Zona Norte de São Paulo, entre os dias 12 e 31 de maio. A primeira mostra foi realizada entre março e maio de 2013, na Pinacoteca da Associação Paulista de Medicina. Como obteve boa repercussão, a exposição seguiu para o Condomínio Conjunto Nacional, na Avenida Paulista, no início deste ano, e também ficará em cartaz no Memorial da Inclusão em breve.

Recentemente, o acervo da Pinacoteca da APM recebeu mais uma doação de obra - do artista português Mestre Adelino Ângelo, um dos pintores humanistas mais puros da Europa -, intitulada "Paisagem Apúlia", óleo sobre tela de 2009, com 50 x 69 cm. Entre 4 de dezembro de 2014 e 13 abril de 2015, o artista expôs 22 trabalhos vindos direto de Portugal na Pinacoteca da APM, em sua segunda mostra individual na entidade.

Outro interessante espaço cultural da Associação Paulista de Medicina é o Museu de História da Medicina, inaugurado em 18 de outubro de 2002, com o objetivo de resguardar a memória da história da Medicina, no apoio à pesquisa e à difusão cultural. O espaço está entre os 3.118 museus, incluindo 23 virtuais, divulgados no Guia Brasileiro de Museus, publicação elaborada pelo Instituto Brasileiro de Museus (Ibram/Ministério da Cultura).

APM e sociedades de especialidades discutem pautas comuns

Como forma de estar ainda mais próxima das sociedades que representam as 53 especialidades médicas reconhecidas, a Associação Paulista de Medicina está promovendo reuniões mensais com representantes dos especialistas para discutir pautas comuns à classe médica e viabilizar a cooperação mútua entre as entidades.

Nos dia 10 de abril e 22 de maio, representantes da APM – seu presidente Florisval Meinão, vice-presidente Akira Ishida, secretário-geral Paulo Cezar Mariani e os diretores Ademar Anzai, João Sobreira de Moura Neto e Marun David Cury – receberam Paulo Nicolau, da Federação Brasileira das Associações de Ginecologia e Obstetrícia (Febrasgo); Mário Roberto Hirschheimer, da Sociedade de Pediatria de São Paulo (SPSP); Gustavo Stocchero, da Sociedade Brasileira de Cirurgia Plástica; Ivone Minhoto Meinão, da Sociedade Brasileira de Reumatologia; Paulo Saraceni Neto, da Associação Brasileira de Otorrinolaringologia e Cirurgia Cérvico-Facil (ABORL-CCF); e Augusto César Monteiro, da Sociedade Brasileira de Ortopedia e Traumatologia – Regional São Paulo (Sbot-SP).

"Apresentamos a estrutura e os departamentos da APM para todos, de forma que as sociedades de especialidades e seus associados possam aproveitar os serviços e benefícios oferecidos. Também estamos ouvindo as necessidades e demandas de cada entidade, que têm pautas parecidas, de valorização do profissional médico. Estamos dando os encaminhamentos de cada encontro, de maneira a contribuir com a realização das metas", explica o diretor adjunto de Defesa Profissional da APM, Marun David Cury.

Marina Bustos

Representantes das entidades têm se reunido

Autoridades participaram da abertura do evento

Fotos: Osmar Bustos

Sucesso na 22ª Feira Hospitalar

O presidente da APM, Florisval Meinão, prestigiou a abertura da 22ª edição da Feira Internacional de Produtos, Equipamentos, Serviços e Tecnologia para Hospitais, Laboratórios, Farmácias, Clínicas e Consultórios (Hospitalar 2015), que ocorreu entre os dias 19 e 22 de maio. Presidida por Waleska Santos, a Hospitalar é o mais importante evento de Saúde nas Américas, funcionando como ponto de encontro entre a indústria fornecedora, dirigentes e profissionais atuantes em hospitais, clínicas, laboratórios e demais estabelecimentos de saúde do Brasil e exterior, atraindo mais de 90 mil visitantes em seus quatro dias de realização.

De acordo com Waleska, a feira busca reunir o que existe de melhor no país e no mundo, colocando recursos, conhecimento e experiências práticas a serviço de uma saúde de qualidade, abrangente e inclusiva, que atenda às necessidades das pessoas com mais eficiência e mais dignidade. "Somos o oitavo maior mercado de Saúde do mundo, movimentando cerca de 10% do PIB brasileiro e gerando 12 milhões de empregos diretos e indiretos em toda a cadeia produtiva", afirmou a presidente da Hospitalar na abertura do evento.

Saúde emocional do acadêmico de Medicina

Em 9 de maio, a APM sediou Reunião Científica da Associação Brasileira de Mulheres Médicas (ABMM) que abordou a influência do álcool e de drogas na vida e na saúde emocional do acadêmico de Medicina. Segundo a presidente da ABMM, Marilene Melo, há um projeto na APM sobre prevenção e controle do tabagismo entre os estudantes.

Coordenadora da Comissão de Estudos e Prevenção da Associação Brasileira de Psiquiatria (ABP), Alexandrina Silva Meleiro debateu as situações mais comuns e as implicações na saúde emocional dos acadêmicos. Reinaldo Correa, delegado de polícia aposentado após 41 anos de atividade, falou sobre prevenção ao uso exagerado de drogas e álcool.

Desconto de 30% nas diárias do Clube de Campo até setembro

Entre maio e setembro, o Clube de Campo da APM oferece 30% de desconto nas diárias de hospedagem. As reservas podem ser feitas com até 60 dias de antecedência, pelos telefones (11) 4899-3535/18 ou e-mail sedecampestre@apm.org.br. O espaço possui 12 chalés que abrigam de cinco a sete pessoas, e 12 suítes para até seis pessoas, além de área de camping.

Todos os associados da APM, da capital, interior e litoral, podem frequentar e se hospedar no Clube de Campo com sua família, além de terem direito a 30 convites por ano para outros convidados. São 145 hectares de Mata Atlântica, riachos, lagos, brejos, bosques e jardins, na Serra da Cantareira, a apenas 26 quilômetros do centro de São Paulo.

You
Tube
APM
ASSOCIAÇÃO PAULISTA
DE MEDICINA
SIGA A APM NAS REDES SOCIAIS

Arquivo APM

2ª e 10ª Distritais têm novos diretores

A pediatra Ana Beatriz Soares assumiu a diretoria da 2ª Distrital da Associação Paulista de Medicina, que compreende as Regionais do Guarujá e Santos, substituindo Lourdes Teixeira Henriques.

Já na 10ª Distrital, que abrange as Regionais de Dracena e Presidente Prudente, o pneumologista Paulo Roberto Mazaro ficou no lugar de Ênio Luiz Tenório Perrone.

Piraju promove integração em julho

No dia 8 de julho, a Regional de Piraju da Associação Paulista de Medicina promove um evento de integração entre os médicos das cidades de Fartura, Piraju, Taguaí e Taquarituba, no Restaurante Pesqueiro do Ézio, a partir das 20h. Para mais informações sobre o evento: (14) 3351-4970 / piraju@apm.org.br.

A APM Piraju é presidida por Alexandro Roman Fernandes e pertence à 11ª Região Distrital da entidade estadual, ao lado das Regionais de Assis, Marília, Ourinhos, Santa Cruz do Rio Pardo e Tupã.

Diversos eventos em Santos

A programação sociocultural da APM Santos segue a todo vapor. No dia 16 de maio, o Cine Debate & Ciclo de Cinema apresentou o filme argentino "O Segredo dos Seus Olhos", de 2009, que integra o tema do primeiro semestre do evento, Estranhos Segredos.

Já em 29 de maio, ocorreu a 34ª Noite da Pizza em prol do Projeto menina-mãe e em 19 de junho, a Rede de Amamentação da Costa da Mata Atlântica promove a I Noite da Sopa na sede da Regional de Santos da Associação Paulista de Medicina. Informações sobre toda a agenda da entidade pelo telefone (13) 3289-2626.

Mutirão de prevenção ao tabagismo em Campinas

A Sociedade de Medicina e Cirurgia de Campinas (SMCC), Regional da APM, promoveu um mutirão de prevenção ao tabagismo no dia 29 de maio, em parceria com a Prefeitura da cidade, Sociedade de Cardiologia do Estado de São Paulo e Associação Brasileira de Psiquiatria.

O mutirão envolveu triagem para diagnóstico precoce de doenças relacionadas ao tabagismo, avaliação da qualidade de vida e respectivos encaminhamentos, como exames laboratoriais gratuitos. Estima-se que 15% da população de Campinas mantenha o hábito de fumar, impactando na vida pessoal e na demanda dos serviços de saúde.

Cesar Navarro Morales – **Em vez da abertura de empresa convencional para sociedade, existem mais benefícios na abertura do Super Simples, em termos de tributação?**

Não há vantagem em abrir uma empresa no Super Simples, pois para a área da saúde, a alíquota inicial é de 15,93%. Portando não seria interessante, pois uma empresa Uni-profissional é de 11,33% (PIS-COFINS, IRPJ e CSLL). E o ISS trimestral possui taxa fixa de, aproximadamente, R$ 84. Já uma empresa Eireli, que é o modelo constituído por um único sócio, a alíquota é de 13,33% (PIS-COFINS, IRPJ e CSLL). Neste caso, o ISS é de 2% sobre o faturamento.

Aline Santos Ibanes - **O salário-contribuição para o cálculo do INSS a ser recolhido por uma empresa médica pode ser o salário mínimo? Na categoria médica há algum salário-base para o cálculo? O valor para o cálculo poderia variar para cada cidade ou estado?**

O recolhimento do INSS não é feito por empresa, e sim pelo sócio, quando houver retirada de pró-labore, sendo que o desconto pode ser de 8%, 9% ou 11%. A empresa recolhe o valor descontado do sócio e mais 20% sobre o valor do pró-labore. O valor mínimo do pró-labore é de um salário mínimo, atualmente R$ 788 e o valor não varia para cidade ou estado.

Leandro Bueno Magalhães - **Tenho uma empresa, situada em Ribeirão Preto, para prestação de serviços médicos e palestras/consultorias na área médica, cujos sócios, todos médicos, são eu, minha noiva e meu pai. Recebemos pela empresa plantões realizados em diversos hospitais, aulas e palestras. Agora, meu pai tem intenção de começar a receber consultas e outros procedimentos que ele realiza pela empresa, porém, seu consultório é em outra cidade. Seria possível?**

Sim, pois ele é sócio da empresa. É necessário proceder abertura da filial na cidade onde o seu pai vai atuar.

Bianca da Mota Pinheiro – **Recentemente, estou atendendo no consultório de uma amiga e, como estou começando e não pretendo me credenciar a planos de saúde (atenderei somente particular), pretendo ficar, por enquanto, como pessoa física. Quais impostos devo pagar? Para a realização de testes alérgicos, além de consultas, acarreta algum imposto adicional?**

Você está trabalhando como medica autônoma, então, é necessário ter o registro de autônoma na Prefeitura da cidade (inscrição no CCM). Também deverá recolher o ISS trimestral como autônoma, além de recolher a Previdência Social (tirar a inscrição pela Internet). Sobre o Imposto de Renda, observe a tabela abaixo:

Validade	Valor do PLR Anual (R$)	Alíquota (%)	Parcela a Deduzir do IR (R$)
VIGÊNCIA A PARTIR DE 01.04.2015	De 0,00 a 6.677,55	-	-
	De 6.677,56 a 9.922,28	7,5	500,82
	De 9.922,29 a 13.167,00	15	1.244,99
	De 13.167,01 a 16.380,38	22,5	2.232,51
	Acima de 16.380,38	27,5	3.051,53

INFORMAÇÕES
E-mail: comunica@apmcorp.org.br
Consultoria: AGL Serviços Contábeis e Administrativos e Merc Soluções Empresariais

Prof. Dr. Paulo Andrade Lotufo – Diretor Científico e **Prof. Dr. Álvaro Nagib Atallah** – Diretor Científico Adjunto

DEPARTAMENTO CIENTÍFICO DE CABEÇA E PESCOÇO

Curso de Residentes de Cabeça e Pescoço

01/07 - Quarta-feira - 20h às 21h

Tema: Uso do PTH rápido como preditor de hipocalcemia em tireidectomias

Reunião Científica de Laringe

01/07 - Quarta-feira - 21h às 22h

Tema: T3 de laringe - Dilema terapêutico

DEPARTAMENTO CIENTÍFICO DE MEDICINA LEGAL E PERÍCIAS MÉDICAS

Reunião Científica de Medicina Legal e Perícias Médicas

13/07 - Sexta-feira - 19h às 21h

Tema: Mesa redonda sobre perícias de insalubridade e periculosidade

DEPARTAMENTO CIENTÍFICO DE NUTROLOGIA

Reunião Científica de Nutrologia

02/07 - Quinta-feira - 20h30 às 22h

Tema 1: Água mineral: O que você deve saber

Tema 2: Cerveja e saúde cardiovascular: fatos e mitos

DEPARTAMENTO CIENTÍFICO DE PATOLOGIA CLÍNICA

Reunião Científica de Patologia Clínica

28/07 - Terça-feira - 19h30 às 20h45

Tema: Investigação clínica e laboratorial de demências com seus marcadores liquóricos e genéticos

OBSERVAÇÕES:

1. Os associados, estudantes, residentes e outros profissionais deverão apresentar comprovante de categoria na Secretaria do Evento, a cada participação em reuniões e/ou cursos.
2. Favor confirmar a realização do Evento antes de realizar sua inscrição.
3. As programações estão sujeitas a alterações.

INSCRIÇÕES ONLINE:

www.apm.org.br

INSCRIÇÕES/LOCAL:

Associação Paulista de Medicina
Av. Brigadeiro Luís Antônio, 278 – São Paulo/SP
Tel: (11) 3188-4281 Departamento de Eventos – E-mail: inscricoes@apm.org.br

ESTACIONAMENTOS:

Rua Francisca Miquelina, 67
(exclusivo aos associados da APM)
Rua Francisca Miquelina, 103/11
(Paulipark – 25% desconto)

AGENDA MENSAL

01/07

20h às 21h - CURSO DE RESIDENTES DE CABEÇA E PESCOÇO

21h às 22h - REUNIÃO CIENTÍFICA DE LARINGE

02/07

20h30 às 22h - REUNIÃO CIENTÍFICA DE NUTROLOGIA

13/07

19h às 21h - REUNIÃO CIENTÍFICA DE MEDICINA LEGAL E PERÍCIAS MÉDICAS

28/07

19h30 às 20h45 - REUNIÃO CIENTÍFICA DE PATOLOGIA CLÍNICA

BIOQUÍMICA DA NUTRIÇÃO

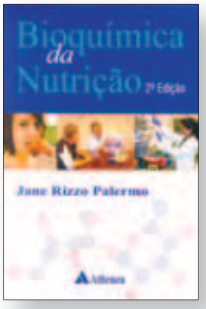

Busca o entendimento dos conceitos e princípios básicos da nutrição humana. Texto de consulta, pois explana o estudo objetivo da função bioquímica das substâncias nutrientes dos alimentos, com atenção às particularidades socioculturais da população.

Autora: Jane Rizzo Palermo. Editora: Atheneu. Formato: 14 x 21 cm, 184 páginas. Contato: www.atheneu.com.br.

COZINHANDO PARA O ESTÔMAGO

A Associação Brasileira de Câncer Gástrico convidou o gastrônomo Fernando Kassab, que também é jornalista e fotógrafo, para criar um cardápio saudável e saboroso. O resultado foi o livro, com receitas de fácil preparo, dirigido tanto ao público médico como aos leigos.

Autor: Fernando Kassab. Editora: Segmento Farma. Formato: 27 x 26,5 cm, 120 páginas. Contato: www.segmentofarma.com.br.

MANUAL PRÁTICO DE GINECOLOGIA E OBSTETRÍCIA PARA CLÍNICA E EMERGÊNCIA

O manual, traduzido e adaptado, fornece aos profissionais que lidam com a saúde da mulher orientações atualizadas diante de situações nas quais a tomada de decisão requer agilidade e destreza.

Autores: Carlo G. Di Renzo, Sandro Gerli e Eduardo Fonseca. Editora: Elsevier. Formato: 13 x 21 cm, 384 páginas. Contato: www.elsevier.com.br.

TRATADO DE GINECOLOGIA

Referência internacional, traz um time de renomados colaboradores, clínicos e pesquisadores especialistas em suas respectivas áreas. Todos os capítulos foram completamente revistos e atualizados, e as ilustrações e fotografias tornaram-se mais claras e informativas.

Autores: Berek e Novak. Editora: Grupo Gen. Formato: 21x 28 cm, 1184 páginas. Contato: www.grupogen.com.br.

Obras Raras

Les anesthésiques: physiologie et applications chirurgicales é a obra rara do mês

Leia no Suplemento Cultural, encartado todos os meses na Revista da APM, a 19ª coluna sobre as obras raras da Biblioteca da Associação Paulista de Medicina (APM).

Nesta edição, temos "Les anesthésiques: physiologie et applications chirurgicales", de Albert Dastre, datado de 1890. Confira o texto completo no Suplemento e visite a nossa Biblioteca para conhecer todo o acervo de obras raras.

A Biblioteca da APM está disponível para visitação de segunda a sexta-feira, das 8h às 20h. Os associados podem retirar livros e DVDs gratuitamente, entre os mais de 30 mil títulos disponíveis. A Biblioteca dispõe ainda de revistas e jornais para leitura e as obras raras e teses para consulta. Mais informações pelo e-mail biblioteca@apm.org.br ou telefone 11 3188-4241.

APM ASSOCIAÇÃO PAULISTA DE MEDICINA

MUSEU DE HISTÓRIA DA MEDICINA - SALA JORGE MICHALANY

O Museu de História da Medicina foi implantado com o intuito de valorizar o patrimônio histórico da Medicina, no apoio à pesquisa e à difusão cultural. Possui em seu acervo registros sobre a profissão no Brasil e no mundo, tais como documentos históricos, livros raros, equipamentos cirúrgicos, louças com representações de eventos médicos, bustos, estatuetas de grandes nomes da Medicina e da Ciência, medalhas e fotografias, entre outros.
Local: Av. Brigadeiro Luís Antônio, 278, 5º andar - Bela Vista São Paulo/SP
Horário: das 8h30 às 20h, de segunda a sexta-feira .Entrada gratuita
Informações: 11 3188-4301 / museu@apm.org.br
Saiba mais:
www.apm.org.br/museu-da-medicina

Fotos: Arquivo APM

PINACOTECA DA APM - SALA ERNESTO MENDES - ACERVO MODERNISTA

Venha conhecer as pinturas modernistas do acervo da Pinacoteca da APM!
A exposição permanente conta com obras de artistas como Alfredo Volpi, José Pancetti, Aldemir Martins, Vittorio Gobbis, Tarsila do Amaral, Aldo Bonadei, Di Cavalcanti, Anita Malfatti, Lasar Segall, Flávio de Carvalho, Francisco Rebolo, José Antonio da Silva e Cândido Portinari, entre outros.
Local: Av. Brigadeiro Luís Antônio, 278, 8º andar - Bela Vista São Paulo/SP
Horário: das 10h às 20h, de segunda a sexta-feira. Entrada gratuita
Informações: 11 3188-4304 pinacoteca@apm.org.br.
Saiba mais: www.apm.org.br/pinacoteca

CINE DEBATE

24 de julho – 19h – Auditório da APM – Entrada Franca
O CIÚME MORA AO LADO
FIN, 2009 – Comédia Dramática. 102 min. Dir.: Mika Kaurismäki. Com: Kati Outinen, Irina Björklund.
Sinopse: Verão na Finlândia e os casais se divertem em jantares ao ar livre ou em banhos noturnos de lago. Mas a consultora de negócios Tuula e o terapeuta familiar Juhani estão em pé de guerra. Por mais que tenham concordado em se divorciar de forma civilizada, antes de venderem a casa, os dois fazem de tudo para provocar ciúmes um no outro.
Debate: Sentimento reprimido sempre incomoda

DEPARTAMENTO CULTURAL - ENTRADA FRANCA
Reservas de lugares: (11) 3188-4281 – eventosculturais@apm.org.br
www.apm.org.br – Aba Sociocultural – Agenda sujeita a alterações

NOVO CURSO

Língua Árabe – Profª Samaher Jabali
Às quartas-feiras, com hora marcada, entre 16h e 20h.
Individual, com duração de 1h:
R$ 200,00 (associados) e R$ 400,00 (não associados).
Grupo (3 a 10 pessoas, com duração de 1h30):
R$ 110,00 (associados) e R$ 220,00 (não associados).
Informações: das 10h às 19h: (11) 3188-4304
E-mail: pinacoteca@apm.org.br
Estacionamento no local para associados – Rua Francisca Miquelina, 67

CHÁ COM CINEMA

02 de julho - 14h – Auditório da APM
Entrada Franca
DUAS VIDAS
(EUA-1939) – Comédia/Drama. 88 min. Dir.: Leo McCarey. Com: Irene Dunne, Charles Boyer, Maria Ouspenskaya.
Sinopse: Sofisticado europeu e bela nova iorquina se apaixonam durante cruzeiro em transatlântico. Mas a história de amor será interrompida por uma série de percalços.

SALAS E PERÍODOS – ALUGA-SE

LOCAÇÃO PERÍODO

15 salas completas e c/ toda infraestrutura, 20 convênios com fat. e repasse, secretárias, estacionamento, próx. Shop. Eldorado. Ligue: 11-97576-0893/ 30608244

LOCAÇÃO - CLÍNICA

Buscamos Médicos para dividir clínica na Lapa e Higienópolis. Fernanda – 98362-6600

ALUG.CONSULTÓRIOS

c/ infra, salas equipadas td. incluso / 3 bairros. Medflex Consultórios. (11)3071-3080 – 32886000

ALUGA-SE sala de atendimento na área médica, com infraestrutura para pequenos procedimentos. Edifício Oscar Office, Rua Oscar Freire, 2250 cj 108, a 230 metros do metrô Sumaré. Wifi, recepcionista, autoclave, frigobar para medicamentos. Sala equipada com bancada com pia, maca elétrica, bisturi elétrico, lixeiras para lixo infectante e pérfuro-cortante. Contato com Solange Póvoa, por e-mail solangepovoa@hotmail.com.

ALUGAM-SE períodos em clínica de padrão diferenciado, andar alto com vista para o bairro dos Jardins. Total infraestrutura, secretária, ar-condicionado, internet, telefone, valet. Rua dos Pinheiros, 498, cj. 152, próximo Av. Brasil. Fones: (11) 2309-4590 / 99611-7553 / 95347-2558, com Silvana.

ALUGAM-SE consultórios na região do Paraíso, por período ou integral. São 23 salas amplas e modernas para um atendimento diferenciado, de segunda a sábado. Com ar-condicionado, acesso a internet, controle de agenda, recepção, estacionamento, central de atendimentos para médicos e pacientes. Fones: (11) 5088-6688 / 96470-5538, com Carlos, ou cfigueiredo@homaespacomedico.com.br.

ALUGAM-SE períodos ou sala em clínica médica de ótimo padrão. Inclusos serviços de recepção, limpeza, telefones, wi-fi, ar-condicionado quente e frio etc. Ambiente tranquilo, com poucos médicos, próximo ao Shopping Ibirapuera. Estacionamento ao lado. Documentação ok. Fones: (11) 3864-9208 / 5041-4989 / 98783-7071, com Leilane.

ALUGA-SE período em consultório médico de alto padrão, totalmente reformado, em Moema. Total infraestrutura (mobiliado, ar-condicionado, recepcionista, prontuário eletrônico, internet, estacionamento). Especialmente para vascular, urologista e nutricionista. Ótima localização. Fone: (11) 5051-5144, com Patricia.

ALUGAM-SE salas por período, em clínica de alto padrão, próximo Parque do Ibirapuera. Fone: (11) 3885-3875, com Maria José.

ALUGA-SE sala para consultório em amplo sobrado, com total infraestrutura. WC privativo e estacionamento. Mensal e período. Rua Pedro de Toledo. Fones: (11) 5579-3561 / 5579-3561, com Bianca.

ALUGA-SE consultório mobiliado, 100 metros do Shopping Santa Cruz. Total infraestrutura, ar-condicionado, wi-fi, fax, PABX, cafeteira, recepcionista. Funcionando com cirurgião Plástico e dermatologista. Fone: (11) 5904-1416, com Giselle.

ALUGA-SE sala em Moema. Fone: (11) 5051-0799, com Filomena.

ALUGAM-SE salas e/ou períodos em consultório na região dos Jardins, a 4 quadras do metrô Consolação. Sobrado com salas equipadas com total infraestrutura, wi-fi, ar-condicionado, funcionários de recepção, faxineira. Funciona de segunda a sábado. Adaptados para faturamento TISS, prontuário eletrônico. Documentação ok. Fone: (11) 99175-8707, com Daniel.

ALUGA-SE horário em clínica particular, nos Jardins. Excelente imóvel, com boa localização, secretarias, PABX, internet, estacionamento etc. Rua batatais, 524. Fone: (011) 3885 5066 ou dr.joffre@uol.com.br.

ALUGA-SE sala comercial na Av. Angélica, Higienópolis. São 32 ², 9º andar, 5 janelas, ar-condicionado , 2 banheiros. R$ 1.700. Fone: (11) 97287-6760 (WhatsApp), com Suely, ou smelnick@ig.com.br.

ALUGA-SE sala ou período em clínica de alto padrão, com total infraestrutura, secretária, estacionamento, tel/fax, ar-condicionado. Funcionamento com dermatologista. Fone: (11) 3813-7872, com Jucineia.

ALUGA-SE sala pequena, em consultório com infraestrutura completa, das 8h às 18h, próximo Hospital São Paulo e Unifesp. Rua Borges Lagoa, 564, cj. 114. Fones: (11) 5573-4438 / 5084-9636, com Joseph.

ALUGA-SE conjunto comercial novo (4º andar), com 56 m², 2 banheiros, vaga de garagem, teto com forro de gesso e piso de porcelanato. Rua Borges Lagoa, Vila Clementino, em frente ao Hospital do Rim e Hipertensão / Hospital São Paulo. Fone: (11) 99970-6520, com Wanderlei.

ALUGAM-SE salas por dia para profissionais da área da saúde, inclusive fins de semana. Clínica a 400m da futura estação Ibirapuera do Metrô. Prédio novo, atrás do Shopping Ibirapuera. Total infraestrutura, secretária, wireless, PABX, ponto de água, ar-condicionado, serviço de café, DVD, documentação, portaria segurança 24h, manobrista. Valor mensal do aluguel com condomínio incluso (1 dia por semana): a partir de R$ 1.000. Direto com o proprietário. Fones: (11) 5041-2964 / 99211-1558, com Rosângela Queiroz.

ALUGA-SE sala mobiliada com total infraestrutura, no Centro Médico Mato Grosso, em Higienópolis, São Paulo. Fone: (11) 99946-2212, com Roberto.

ALUGAM-SE períodos semanais para qualquer especialidade em consultório médico de alto padrão, em Higienópolis, no centro médico mais tradicional do Bairro (R. Itacolomi, próximo R. Sergipe). Salas recém-reformadas, secretária, WC, café, internet banda larga, geladeira, prontuário eletrônico, SMS e demais estruturas inclusas. Documentação Ok. R$ 600. Fone: (11) 99955-3565, com Milton, ou miltonorel@yahoo.com.br.

ALUGAM-SE consultórios mobiliados, novos e finamente decorados por período, para médicos, fonoaudiólogos, nutricionistas etc. Excelente infraestrutura, documentação ok, prédio novíssimo ao lado do metrô Sumaré. Fones: (11) 3062-5137 / 98326-4505, com Elizabeth, ou contatoscarfreire@csintegrada.com.br.

ALUGA-SE sala em Alphaville, alto padrão, mobiliada e secretária. Dividida em recepção, 2 WCs, salas médica e para procedimentos, vaga estacionamento. Alvará da vigilância e CNES. Edifício somente para médicos (com Day Hospital, heliponto, academia...). Aluguel por período, preferência para Ginecologia, Psicologia ou Cirurgia Plástica, para atuar em parceria com endocrinologista e dermatologista. Fone: (11) 99913-4457, com Karla.

ALUGA-SE sala para consultório em amplo sobrado, com total infraestrutura. WC privativo e estacionamento. Mensal e período. Rua Pedro de Toledo. Fone: (11) 5579-3561, com Bianca.

ALUGAM-SE salas por período em clínica médica diferenciada, com total infraestrutura (recepcionista, ar-condicionado, internet, telefone, copa, valet) na Vila Campesina, Osasco. Valores a combinar. Fones: (11) 4554-8143 / 2855-8145 / 99634-6584, com Caroline, Katia ou Brauner.

ALUGAM-SE salas em clínica médica de alto padrão no Tatuapé, próximo Praça Silvio Romero. Total infraestrutura, secretária, ar-condicionado, internet, telefone, estacionamento no local. Fones: (11) 2098-0035 / 2097-9200 / 2091-8839.

ALUGAM-SE consultórios mobiliados, novos e finamente decorados por período e integral, para médicos, psicólogos, fonoaudiólogos, nutricionistas etc. Dispomos de sala com banheiro mobiliada para ginecologista. Clínica com excelente infraestrutura e documentação ok. Prédio ao lado do metrô Vergueiro. Fones: (11) 3271-7007 / 98326-4505, com Elizabeth, ou contatovergueiro@csintegrada.com.br.

ALUGA-SE sala comercial de 36 m², pronta para ser usada, com piso porcelanato, 2 banheiros, infraestrutura para ar-condicionado, vaga de garagem, ótima localização – vista para o Parque do Ibirapuera. Edifí-

Para anunciar gratuitamente neste espaço, o médico associado deve enviar o anúncio, a cada edição, para o e-mail classificados@apm.org.br. Mais informações pela Central de Relacionamento APM: (11) 3188-4270.

cio Royal Office, Av. Brigadeiro Luiz Antonio, 3.421, 6º andar, sala 613. Prédio com total infraestrutura de recepção e monitoramento por câmeras. Fones: (11) 3287-1066 / 98181-2319, com Marlene.

ALUGA-SE sala em clínica médica com recepção, wi-fi, telefone, ar-condicionado. Próximo Estádio do Pacaembu. Fones: (11) 3661-9977 / 99628-1445, com Elisa.

ALUGA-SE sala por período em consultório médico de alto padrão, totalmente reformado, em Moema. Total infraestrutura (mobiliado, ar-condicionado, recepcionista, prontuário eletrônico, wi-fi, estacionamento). Especialmente para urologista, proctologista e nutricionista. Ótima localização. Fone: (11) 5051-5144, com Patricia.

ALUGAM-SE consultórios na região do Paraíso, período ou integral. São 23 salas amplas e modernas, de segunda a sábado. Ar-condicionado, internet, controle de agenda, recepção, estacionamento, central de atendimentos para médicos e pacientes. Fones: (11) 5088-6688 / 9.6470-5538, com Carlos, ou cfigueiredo@homaespacomedico.com.br.

PROFISSIONAIS

URGENTE. Clínica precisa de ortopedista, reumatologista, neurologista e profissional de RPG. Fone: (11) 5044-0275, com Rosangela.

PRECISA-SE de ultrassonografistas. Períodos ou integral. Agendas cheias, convênios e particulares. Bom ambiente de trabalho. Remunera-se por exame – Itapevi e Jandira. Fones: (11) 4553-6498 / 976986404, com Felipe, ou fguarinomob@gmail.com.

OUTROS – VENDE-SE

VENDE-SE quotas de clínica ortopédica com fisioterapia. Em atividade há 44 anos. Vários e os mais importantes convênios. Amplo estacionamento. Fone: (11) 99674-6223, com Ricardo.

EQUIPAMENTOS- VENDE-SE

EQUIPAMENTO

Vende-se cadeira médica com regulagem de altura e encosto, ótimo estado de conservação. Garantia até 04/2016. R$ 2.000. Danilo - (11) 99206-2481 / liessnoffs@yahoo.com.br

VENDE-SE foco clínico com haste flexível luz de LED e Rodízios - FL 4000, bivolt para consultório médico, fabricação em maio de 2014, novíssimo, sem uso, com nota fiscal. Contato com Solange Póvoa, por e-mail solangepovoa@hotmail.com.

VENDE-SE aparelho de Crystal Peeling Portátil Pan Eletronic (acompanha um pacote de cristais), faz microdermoabrasão da pele com jato de cristais de óxido de alumínio inerte. Contato com Solange Póvoa, por e-mail solangepovoa@hotmail.com.

IMÓVEIS – VENDE-SE

VENDE-SE apartamento na Praia da Enseada, Guarujá, com 2 quartos + dependências de empregada, sala ampla, ar-condicionado, 3º andar. Muito arejado. R$200.000. Fones: (11) 3884-1035 / 38841035, ou Cefa@Cefa.Com.Br.

VENDO pequena fazenda em Ibiuna. São 18,6 alqueires (10 alqueires de eucalipto plantado, pronto para corte), 2 áreas contíguas completas, todo formado, cada área tem piscina, casa sede, galpões, gado nelore (47), cavalos, trator com todos implementos, 2 km de frente para asfalto, proprietário há mais de 35 anos. R$1.500.000, praticamente só o valor da terra. Fone: (11) 3884-1035.

VENDE-SE clínica cardiológica completa, há 25 anos no mercado. Excelente reputação, carteira com 26 convênios e seguradoras, 8 salas. Equipamentos de ecocardiografia, ergometria, holter. M.A.P.A e ECG. Ótimo estado, ao lado da estação Tatuapé do metrô. Fones: (11) 2966-7300 / 99247-1466, com Valquíria Tavares.

VENDE-SE ou aluga-se casa comercial na zona Norte (Parada Inglesa), rua tranquila, 2 quadras do metrô. São 480 m² de área construída (750 m² no total, incluindo área verde), 2 andares, fachada e piso de granito, janelas e portas de alumínio, 11 salas e recepção, vestiário feminino e masculino, copa/cozinha, 6 banheiros, 6 vagas. Fone: (11) 97287-6760 (também Watsap), com Suely, ou smelnick@ig.com.br.

VENDE-SE ou Aluga-se apartamento no Itaim (R. Itacema). São 2 quartos (1 suíte), mais um banheiro social, área de serviço, banho de empregada. Face norte, totalmente reformado, 100 m², elétrica e hidráulica novas. Piso em porcelanato na sala e cozinha, tacões de madeira na área íntima, vaga livre e demarcada. R$ 990 de condomínio. R$ 990.000 (venda) e R$ 7.000 (locação). Fone: (11) 98123-7897, com Célia.

VENDE-SE cobertura duplex. Rua Bahia, Higienópolis. São 250 m² úteis, vista para o vale do Pacaembu. Andar superior com piscina privativa, gazebo com cozinha gourmet, mais home theater. Face norte. Edifício recuado, piscina de adulto e infantil aquecidas. Sala de ginástica, sauna, playground, salão de jogos/biblioteca, salão de festas, churrasqueira, 2 vagas de garagem demarcadas e paralelas, documentação 100% ok. Fones: (11) 3129-7659 / 98123-6655.

VENDE-SE ou aluga-se apartamento na Rua Rocha, Bela Vista. São 2 quartos, área de serviço, ensolarado, R$ 400 de condomínio. R$ 490.000 (venda) e R$ 2.500 (locação). Fone: (11) 98123-7897, com Artur.

VENDE-SE apartamento de frente, na Aclimação, SP, imediações do metrô Ana Rosa. Um quarto, sala, cozinha, banheiro e área de serviço. Preço R$ 340.000. Fone: (11) 99946-2212, com Roberto.

VENDE-SE casa em Águas de Lindoia, com 2 quartos (1 suíte), armários embutidos nos quartos e cozinha, escritório independente, dependências de empregada ,churrasqueira. Ótima localização. Documentação Ok. R$ 280.000. Fones: (11) 99971-4459 / 999019581, com Fabio, ou fmarioni@uol.com.br.

VENDE-SE consultório médico mobiliado, em excelente estado, no Centro Médico Angélica. São 59 m² úteis, 108 m² de área total – 4 salas, banheiro, vaga de garagem e estacionamento privativo para pacientes. Fones: (11) 99264-6207 / 96764-2002, com Tatiana.

VENDE-SE apartamento de 103 m², em Pinheiros. Vaga de garagem, sala ampla, 2 quartos, banheiro. Bastante ventilado e iluminado. Quarto e WC de serviço. Fone: (11) 99971-7176, com Beatriz, ou bizcherto@terra.com.br.

VENDE-SE ou aluga-se casa de 400 m² na Rebouças, em frente ao Shopping Eldorado, 8 vagas de garagem, perfeito para clínica médica. Fone: (11) 99971-7176, com Beatriz, ou bizcherto@terra.com.br.

IMÓVEIS – ALUGA-SE

ALUGA-SE apartamento na Rua Cristiano Viana, travessa da Rua Teodoro Sampaio. Edifício Haendel, nº 671, com 199 m², 3 quartos (1 suíte), 2 vagas de garagem, rua tranquila, perto Hospital das Clínicas e do metrô. Fones: (11) 99910-7507 / 4725-1317 (horário comercial), com Maria Rosa.

ALUGA-SE próximo ao Hospital Universitário (Rio Pequeno). São 3 quartos, 2 banheiros, vaga, sala 2 ambientes, área de serviço grande. Ótima localização, andar alto, amplo e com terraço. Fone: (11) 3721-2615, com Andréia.

ALUGA-SE conjunto comercial, com 47 m², no 3º andar do Edíficio Hyatt, na Rua Helena, 309, Vila Olímpia. Vaga de garagem. Fones: (11) 99910-7507 / 4725-1317 (horário comercial), com Maria Rosa.

ALUGA-SE casa na Praia da Baleia, Litoral Norte, para 10 pessoas, para temporada, férias e feriados. Condomínio fechado. Fones: (11) 99178-6473 / 5522-3780, com Silvia.

ALUGA-SE apartamento na Riviera de São Lourenço, para temporada ou anual. Totalmente mobiliado, 3 quartos (1 suíte), ar-condicionado, 2 vagas de garagem, varanda voltada para uma das mais completas estruturas de lazer da região. Fones: (11) 99910-7507 / 4725-1317 (horário comercial), com Maria Rosa.

ALUGA-SE casa em Campos do Jordão para temporada, fins de semana, feriados, congressos e jornadas. Confortável, com lareira, churrasqueira, estacionamento e vista panorâmica. Fones: (11) 4153 -7774 / 99654 -8674, com Martha.

ALUGA-SE apartamento mobiliado em Campos do Jordão, no Bairro Capivari, para finais de semana e feriados. Para 4 pessoas, a 500 metros do Baden Baden. Garagem coberta, 02 quartos (1 suíte), 1 banheiro, sala e cozinha, lareira a gás, lavanderia comum, salão de festas. Fones: (11) 3287-1066 / 98181-2319, com Marlene.

ALUGA-SE casa em Campos do Jordão para fins de semana e feriados. São 2 suítes + 2 quartos, sala com lareira, sala de TV, quiosque com churrasqueira. Acomoda confortavelmente 10 pessoas. Fone: (11) 99971-7176, com Beatriz, ou bizcherto@terra.com.br.

OUTROS SERVIÇOS

VENDE-SE rádio com toca CD (capacidade para 6 CDs) seminovo (veículo Corolla ano 2010), sem defeito, em perfeita conservação. Ótimo preço. Fones: (11) 99937-0977 / 98217-9665 / 94017-6467, com Irene.

Divulgação

Yussif Ali Mere Jr

O Brasil do Marketing e o Brasil real

"Tiros, brigas, engarrafamento de trânsito, comércio fechado, transporte público assaltado e queimado, lampiões quebrados às pedradas, destruição de fachadas dos edifícios públicos e privados, árvores derrubadas: o povo do Rio de Janeiro se revolta contra o projeto de vacinação obrigatório proposto pelo sanitarista Oswaldo Cruz". Esse trecho foi publicado pelo jornal Gazeta de Notícias de 14 de novembro de 1904, que realizava a cobertura jornalística do incidente que ficaria marcado na História do Brasil como "Revolta da Vacina".

Em 1902, Rodrigues Alves (1848-1919) foi eleito presidente do Brasil, época em que o Rio de Janeiro era capital do país, e estava sofrendo com uma série de problemas de saúde, com doenças como varíola, febre amarela e peste bubônica. O presidente deu ao sanitarista Oswaldo Cruz o cargo de diretor-geral de saúde pública (o equivalente ao cargo de ministro da Saúde) e autonomia para ele agir. Veio a revolução, o sanitarista "não caiu" e hoje temos um sistema de vacinação que é exemplo para o mundo inteiro.

Hoje em dia, dificilmente a presidente Dilma Rousseff manteria o sanitarista no poder. Atualmente, atitudes duras são pesadas não só com a "balança da necessidade", mas também com a "balança do Marketing". Não é à toa que, em 2014, o Governo Federal gastou R$ 2,3 bilhões em publicidade, segundo informações da Secretaria de Comunicação Social da Presidência da República (Secom).

Uma coisa não se pode negar: o Partido dos Trabalhadores sabe usar o Marketing a seu favor. Os programas do Governo Federal sempre têm bons nomes, de forte apelo popular – beirando a poesia! – que apelam para a imaginação do cidadão: Mais Médicos, Fome Zero/Brasil Sem Miséria, Luz para Todos, Minha Casa Minha Vida, Mais Especialidades, Ciência Sem Fronteiras, Programa de Aceleração do Crescimento...

O programa mais recente foi o Pátria Educadora, em mais uma bela jogada de Marketing. Mas, para a população, o que mudou na Educação? Nada. É só um novo nome, mas não há um novo plano. O governo Dilma Rousseff criou uma série de programas sociais que soam mais como propaganda do que com legítima preocupação com os problemas brasileiros.

Quando candidata à reeleição, Dilma afirmou que a Educação seria sua "prioridade máxima". Mas enquanto o Marketing do Planalto capricha na forma, a presidente se esquece do conteúdo. Um dos maiores cortes globais no anúncio do ajuste fiscal feito no dia 22 de maio foi exatamente na Educação. A área terá R$ 9,4 bilhões a menos para investir em 2015. A verba para as despesas discricionárias (que não são obrigatórias, como a folha de pagamento, por exemplo) caiu de R$ 48,81 bilhões para R$ 39,38 bilhões – valor similar ao gasto no ano passado.

Essa situação gera grande incômodo, pois a falta de aumento nos investimentos pode representar uma ameaça ao cumprimento do Plano Nacional de Educação (PNE), aprovado no ano passado em meio a comemorações do próprio Governo e que tem algumas metas a vencer já no ano que vem. O Governo não anunciou ao certo o que será cortado em cada área, mas o mais provável é que as novas obras sejam as mais afetadas.

Os programas são amplamente divulgados na TV, trabalhados minuciosamente do ponto de vista da autopropaganda. Mas não há Marketing (e nem maquiagem fiscal) que resista à realidade. O povo está sofrendo com a incompetência do Governo Federal, milhares de empregos estão sendo cortados diariamente.

A presidente precisa aprender com o exemplo de Rodrigues Alves a tomar as atitudes certas e de forma contundente. É esse tipo de política que precisamos na Saúde. E na Educação, na Segurança... Enfim, é esse tipo de política que o país precisa para retomar o rumo do crescimento sustentável. O Brasil precisa de mais Rodrigues Alves e de menos Dilmas; de mais Sérgios Moros e de menos Joãos Santanas.

YUSSIF ALI MERE JR é presidente da Federação e do Sindicato dos Hospitais, Clínicas e Laboratórios do Estado de São Paulo (FEHOESP e SINDHOSP)

APM ASSOCIAÇÃO PAULISTA DE MEDICINA

Médico:
Venha cuidar da sua saúde
com qualidade e economia.

Para você ter os melhores planos de saúde, pelo melhor preço,[1] **a Qualicorp está do seu lado.** São inúmeras opções com o melhor da medicina para você escolher uma que atenda às suas necessidades. Somos líder de mercado e administramos os planos de milhões de brasileiros.

Temos parceria com a APM e mais de 500 entidades de classe. Utilizamos a força dessa coletividade para negociar **preços mais baixos para você.**

Planos a partir de R$ 133
(valor mensal por pessoa)[2]

Opção, qualidade e credibilidade.

Bradesco Saúde | Amil | Unimed Paulistana | SulAmérica Saúde

Ligue agora e venha economizar com a Qualicorp.

0800 799 3003

De segunda a sexta-feira, das 9h às 21h; aos sábados, das 10h às 16h.

www.qualicorpdoseulado.com.br

Qualicorp
Sempre do seu lado.

[1]Preços e condições obtidos pela negociação coletiva da Qualicorp com as operadoras de saúde parceiras. [2]R$ 132,89 – Exato Adesão Trad. 10 AHO QC (registro na ANS nº 471.796/14-1), da Bradesco Saúde, faixa etária até 18 anos, com coparticipação e acomodação coletiva (tabela de agosto/2014 - SP).

Planos de saúde coletivos por adesão, conforme as regras da ANS. Informações resumidas. A comercialização dos planos respeita a área de abrangência das respectivas operadoras de saúde. Os preços e as redes estão sujeitos a alterações, por parte das respectivas operadoras de saúde, respeitadas as disposições contratuais e legais (Lei nº 9.656/98). Condições contratuais disponíveis para análise. Maio/2015.

Bradesco Saúde: ANS nº 005711 | Unimed Paulistana: ANS nº 301337
Amil: ANS nº 326305 | SulAmérica: ANS nº 006246
Qualicorp Adm. de Benefícios: ANS nº 417173

CHEGOU O UNICRED MOBILE.

VOCÊ ACESSA ONDE E QUANDO QUISER.

Toda a conveniência da Unicred com muito mais facilidade de acesso.
Quem é Cooperado agora tem o **Unicred Mobile.** Com ele, você realiza diversas operações financeiras onde e quando quiser. Use. É todo seu.

Consulte o número de sua agência acessando **unicred.com.br/unicredmobile**

BAIXE O APLICATIVO.

Disponível na App Store

Disponível no Google play

www.unicred.com.br

UNICRED

Para mais informações entre em contato com a sua Cooperativa Unicred.

Ouvidoria Unicred - 0800 940 0602 (das 09h às 18h, dias úteis).