



ASSOCIAÇÃO PAULISTA DE MEDICINA
ANO 58 | Nº 743 | MARÇO/ABRIL DE 2024

apm



ASSOCIATIVISMO

Planejamento estratégico engloba 13 pilares

HONORÁRIOS

Início dos repasses da Tabela SUS Paulista

ELAS NA MEDICINA

Confira a nossa nova série de reportagens

743

100 dias de gestão



Relembre as principais atividades da
Diretoria da APM desde o início do mandato



Paz no trânsito começa por você.

Progress you can feel.

Audi Vendas Corporativas

**Temos uma oferta
exclusiva para você.**

Convênio Audi do Brasil
com descontos exclusivos
para membros APM.



Audi 30 anos de Brasil

Você faz parte desta história!



Antonio José Gonçalves

Presidente da APM

[CRM-SP 25.374 | RQE-SP 18.049 e 19.162]

Pilares Estratégicos da Associação Paulista de Medicina

No final do ano passado, foi feito o planejamento estratégico da Associação Médica Brasileira na cidade de Salvador (BA). Houve a participação ativa de nove diretores e delegados da APM. O resultado deste trabalho pôde ser sintetizado em 13 pilares estratégicos, que deverão nortear as atividades do associativismo nos próximos três anos, em nosso estado e País. Assim, o que escrevo a seguir são os caminhos que deveremos trilhar no intuito de fortalecer nossas entidades, particularmente as associações médicas.

Começamos pelos jovens médicos. A ideia é aumentar a filiação deles. É tarefa difícil, pois os jovens ignoram o associativismo. Por isso, temos que desenvolver estratégias para tornar a filiação mais interessante. O segundo pilar é a participação ativa nas políticas públicas de Saúde (SUS), nas questões relacionadas a vacinas, atenção primária, secundária, terciária e quaternária.

Outro aspecto fundamental é o relacionamento com as operadoras de planos de saúde, na busca da sustentabilidade do sistema suplementar e remuneração médica

justa, opinando ainda sobre a regulamentação da Reforma Tributária. Por outro lado, o fortalecimento do título de especialista é talvez nossa principal bandeira, visto ser ainda o único exame que prima pela qualidade do médico, no caso especialista.

Há que se construir ainda uma política de relacionamento, benefícios e de educação com os médicos generalistas, que hoje somam aproximadamente 250 mil colegas no País. Fundamental também que se elaborem modelos de avaliação autônomos e independentes das escolas médicas/egressos dos cursos de Medicina e, por que não, dos programas de residência médica/egressos das RMs.

O associativismo está em crise e, portanto, necessitamos pensar um novo modelo associativo trazendo as sociedades de especialidades para junto das associações médicas. Igualmente importante são as ações para proteção do Ato Médico e da mulher médica.

Desta maneira, urge fortalecermos a representatividade política da APM, em conjunto com a AMB. E trabalhar junto ao Conselho Federal de Medicina a possibilidade de o médico

anunciar cursos realizados, além de valorizar o título de especialista/RQE.

Aprimorar nossa Comunicação e Marketing com os médicos e a sociedade civil é necessário para a consecução de nossos desejados mais legítimos. Além de incrementar as ações de divulgação da Educação Médica Continuada e de apoio ao Instituto de Ensino Superior da APM, no sentido de fortalecê-lo.

Otimizar a estrutura física da APM e de suas Regionais, tornando-as sustentáveis, também faz parte dos pilares estratégicos. Vejam que é uma lista imensa. E a palavra que fica para podermos tornar realidade todas estas propostas é uma só: UNIÃO.

As entidades médicas – associações, conselhos e sindicatos – têm objetivos claros e diferentes. Temos sim divergências políticas. E isso é salutar. Mas temos também esta imensidão de pautas em comum, que só conseguimos realizar se nos unirmos.

Vamos lá! Juntos e em frente! Pelo bem do médico e da Saúde da população!

Mundo APM

[ESPECIAL]

METAS CUMPRIDAS E DESAFIOS ENFRENTADOS EM 100 DIAS DE GESTÃO

p. 8



[ASSOCIATIVISMO]

PLANEJAMENTO ESTRATÉGICO ENGLIBA 13 PILARES DE TRABALHO ATÉ 2026

p. 12



[HONORÁRIOS]

NOVA TABELA SUS PAULISTA INICIA REPASSES

p. 18



[ENTREVISTA]

CARMINO ANTÔNIO DE SOUZA, PRESIDENTE DO CONSELHO DE CURADORES DA FUNDAÇÃO BUTANTAN

p. 22

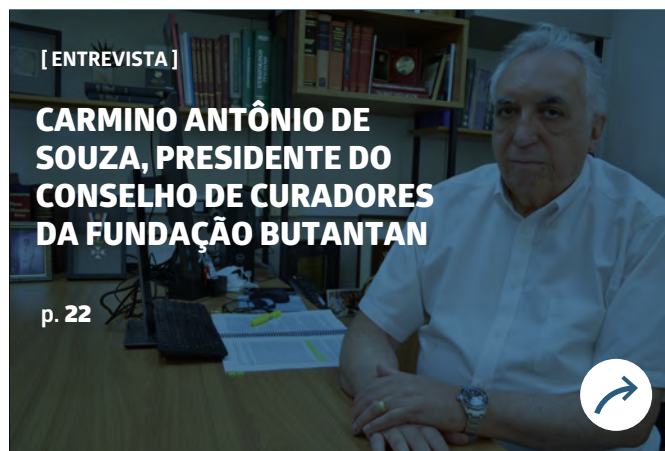

[REPRESENTAÇÃO]
Mulheres e Jovens em evidência 26



[SERVIÇOS]
Associados têm seguro de vida com DIT gratuito na APM 36



[ASSISTÊNCIA]
Instituto Vencer o Câncer: Democratizando a informação e transformando a Saúde 28



[ARTIGO]
A voz médica na rede social 38



[ELAS NA MEDICINA]
Lúcia Santos, primeira presidente da Fenam 32

Radar

40
GIRO

42
GIRO REGIONAL

44
AGENDA

Mural

46
CLUB|APM

48
CLASSIFICADOS

50
EU USO, EU APROVO



SECRET GARDEN

VILA MARIANA | BY CYRELA

ALMA URBANA,
ESSÊNCIA VERDE.



CONDOMÍNIOS INDEPENDENTES

68 A 89 M² | 2 E 3 DORMS. | 1 VAGA

STUDIOS DE 25 A 44 M²

RUA DOMINGOS DE MORAIS, 270



11 3522-1277

CYRELA.COM.BR/SECRETGARDEN

REALIZAÇÃO:



REALIZAÇÃO E CONSTRUÇÃO:





Marcos Cabello dos Santos

[CRM-SP 57.205 | RQE-SP 70.342]

Renato Azevedo Júnior

[CRM-SP 34.605 | RQE-SP 6.918 / 11.331]

Diretores de Comunicações da APM

Estabelecendo novos rumos

Saber identificar novas oportunidades, enfrentar desafios, alcançar objetivos e continuar em um constante crescimento são alguns dos pilares para fazer uma entidade de classe no nível da Associação Paulista de Medicina se manter ativa diante da sociedade. Nada disso é possível sem a elaboração de um minucioso Planejamento Estratégico, e é pensando nisso que esta edição da **Revista da APM** traz uma matéria especial sobre o tema.

Recentemente, houve a troca da Diretoria da APM. Com foco na atuação da instituição e como forma de relembrar o trabalho que vem sendo feito pela nova gestão, fizemos uma reportagem especial recordando alguns dos grandes acontecimentos dos 100 primeiros dias.

A seguir, nas próximas páginas, nossos leitores também poderão acompanhar de perto o que constitui a Tabela SUS Paulista, os objetivos desta ação e alguns dos resultados obtidos até o momento.

Buscando aumentar a representatividade da Associação Paulista de Medicina – fundamental para

o bom exercício de nossa tão amada profissão – falamos sobre o desenvolvimento de dois importantes comitês da entidade, Mulheres na Medicina e Médicos Jovens.

Neste sentido, também não deixe de conferir a nossa nova série “Elas na Medicina”. Nossa primeira homenageada é Lúcia Santos, médica e primeira presidente da Federação Nacional dos Médicos (Fenam). Em tempo, nossa Revista também aborda a importância do Instituto Vencer o Câncer, trazendo um panorama de suas principais ações e de seus planos futuros.

Na seção Entrevista, conversamos com o hematologista Carmino Antônio de Souza, professor da Unicamp, que deu mais detalhes sobre a elaboração da vacina contra a dengue, produzida pelo Instituto Butantan.

Não deixe de ler o artigo do neurocirurgião Júlio Leonardo Barbosa Pereira, focado no tema “A voz médica na rede social” e a reportagem explicativa sobre o seguro de vida com DIT gratuito – benefício ofertado a todos os nossos associados.

Uma boa leitura!



GESTÃO 2023/2026

Presidente: ANTONIO JOSÉ GONÇALVES 1º Vice-Presidente: JOÃO SOBREIRA DE MOURA NETO 2º Vice-Presidente: JOSÉ LUIZ GOMES DO AMARAL 3º Vice-Presidente: AKIRA ISHIDA 4º Vice-Presidente: ROBERTO LOTFI JÚNIOR

DIRETORES

Administrativo: LACILDES ROVELLA JÚNIOR
Administrativo Adjunto: ADEMAR ANZAI Científico: PAULO MANUEL PÉGO FERNANDES Científica Adjunta: MARIANNE YUMI NAKAI Comunicações: MARCOS CABELLO DOS SANTOS Comunicações Adjunto: RENATO AZEVEDO JÚNIOR Cultural: CLEUSA CASCAES DIAS Cultural Adjunto: GUIDO ARTURO PALOMBA Defesa Profissional: JOSÉ EDUARDO PACIÊNCIA RODRIGUES Defesa Profissional Adjunto: MARUN DAVID CURY Economia Médica e Saúde Baseada em Evidências: ÁLVARO NAGIB ATALLAH Economia Médica Economia Médica e Saúde Baseada em Evidências Adjunto: PAULO DE CONTI Eventos: FERNANDO SABIA TALLO Eventos Adjunto: GEOVANNE FURTADO SOUZA Marketing: NICOLAU D'AMICO FILHO Marketing Adjunto: DAVID ALVES DE SOUZA LIMA Patrimônio e Finanças: FLORISVAL MEINÃO Patrimônio e Finanças Adjunto: CLOVIS ACÚRCIO MACHADO Previdência e Mutualismo: ANTONIO CARLOS ENDRIGO Previdência e Mutualismo Adjunto: CLÓVIS FRANCISCO CONSTANTINO Responsabilidade Social: JORGE CARLOS MACHADO CURI Responsabilidade Social Adjunto: PAULO CELSO NOGUEIRA FONTÃO Secretário Geral: PAULO CEZAR MARIANI Secretária Geral Adjunta: MARIA RITA DE SOUZA MESQUITA Serviços aos Associados: DIANA LARA PINTO DE SANTANA Serviços aos Associados Adjunta: ALICE ANTUNES MARIANI Social: ANA BEATRIZ SOARES Social Adjunto: LEONARDO DA SILVA Tecnologia de Informação: JÚLIO LEONARDO BARBOSA PEREIRA Tecnologia de Informação Adjunta: ZILDA MARIA TOSTA RIBEIRO 1º Distrital: THEREZA CRISTINA MACHADO DE GODOY 2º Distrital: EDEMILSON CAVALHEIRO 3º Distrital: OTHON MERCADANTE BECKER 4º Distrital: EDUARDO LUÍS CRUELLES VIEIRA 5º Distrital: FÁTIMA FERREIRA BASTOS 6º Distrital: JOÃO CARLOS SANCHES ANÉAS 7º Distrital: JOSÉ EDUARDO MARQUES 8º Distrital: LEANDRO FREITAS COLTURATO 9º Distrital: PAULO GIL KATSUDA 10º Distrital: JULIANA CRISTINA KUHN MEDINA 11º Distrital: EDER CARVALHO SOUSA 12º Distrital: LUIZ HENRIQUE BRANDÃO FALCÃO 13º Distrital: CEZAR ANTÔNIO ROSELINO SECCHIERI 14º Distrital: RICARDO TEDESCHI MATOS

CONSELHO FISCAL

Titulares: BRUNO ZILBERSTEIN, CLAUDIO ROBERTO CERNEA, JOSÉ CARLOS ESTEVES VEIGA, MARCOS BOSI FERRAZ, OSMAR ANTONIO GAIOTTO JÚNIOR Suplentes: CAMILLO SOUBHIA JÚNIOR, LUCIANO RABELLO CIRILLO, LUÍS EDUARDO ANDREOSI, LUIZ EUGÊNIO GARCEZ LEME, VERA LÚCIA NOCCHI CARDIM

REVISTA DA APM

Edição nº 743 - Mar/Abr de 2024

Redação: Av. Brigadeiro Luís Antônio, 278 - 1º andar. CEP 01318-901. São Paulo (SP) | Fone: (11) 3188-4277 E-mail: comunica@apm.org.br | www.apm.org.br

Coordenadora de Comunicação: GIOVANNA RODRIGUES [MTb. 52.311/SP] Jornalistas: ALESSANDRA SALES [MTb. 57.700/SP] e JULIA ROHRER [MTb. 93.302/SP] Estagiário: RYAN FELIX Mídias Sociais: MARCELO BRITO Produção editorial: ZEPPELINI PUBLISHERS

Comercialização: MALU FERREIRA (11) 3188-4298, malu.ferreira@apm.org.br; e KARINA DIAS (11) 3188-4295, karina.dias@apm.org.br.

Edição fechada em 07/05/2024.

O conteúdo dos anúncios publicitários é de inteira responsabilidade das empresas parceiras.



LANÇAMENTO

TERRARIUM

PERDIZES

INCOMPARÁVEL
EM PERDIZES

**VENHA CONHECER OS MOTIVOS PARA
ESCOLHER O TERRARIUM PERDIZES**

Apartamentos de
82, 91, 107 e 123m²

2 e 3 suítes | 2 e 3 vagas

Terreno com mais de 5.300m²

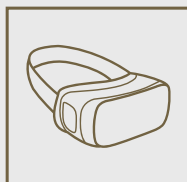

VISITE OS DECORADOS FÍSICO E VIRTUAL

Endereço: Rua Cotoxó, 1.055 - Perdizes

Stand de Vendas: Prof. Alfonso Bovero, 1.333

T.: 3596.6985 | terrariumperdizes.com.br



Acesse e saiba mais

Coincorporação:

 **bradesco**
bsp empreendimentos

Coincorporação, Realização e Intermediação:

 **REM**
CONSTRUTORA E INCORPORADORA

Registro de Incorporação R.5 da Matrícula 113.955, no 2º Oficial de Registro de Imóveis de São Paulo, em 01/12/2023. VIA SANTANA EMPREENDIMENTOS IMOBILIÁRIOS LTDA., CNPJ nº 44.223.625/0001-98 e BSP EMPREENDIMENTOS IMOBILIÁRIOS DT17 LTDA., CNPJ/MF nº 20.529.636/0001-32. O endereço oficial do residencial será a Rua Cotoxó e sua numeração será atribuída pela Prefeitura do Município de São Paulo quando da expedição do Certificado de Conclusão do empreendimento. Imagens e perspectivas são meramente ilustrativas, podendo sofrer alteração sem aviso prévio, inclusive quanto à forma, à cor, à textura e ao tamanho. Os acabamentos, a quantidade de móveis, os equipamentos e os utensílios serão entregues conforme o Memorial Descritivo. O porte da vegetação na entrega do empreendimento será de acordo com o Projeto Paisagístico e poderá apresentar diferença de tamanho, pois o projeto será entregue com vegetação ainda jovem, recém-plantada (mudas). Inclusive o plantio será conforme Projeto de Compensação Ambiental aprovado junto à Secretaria do Verde-SP conforme estabelece o Termo de Compromisso Ambiental (TCA) no 369/2023, que mediante lei não deve ser alterado pós-ocupação. Comercialização: REM Consultoria e Vendas - CRECI J-33208.



Metas cumpridas e desafios enfrentados em 100 dias de gestão

Nova Diretoria da APM foi empossada em novembro e vem se empenhando nas ações em prol dos médicos

TEXTO **JULIA ROHRER**

FOTOS: ARQUIVO APM/DIVULGAÇÃO

N

No dia 4 de março deste ano, o presidente da Associação Paulista de Medicina, Antonio

José Gonçalves, e sua Diretoria completaram 100 dias de gestão à frente da instituição. Durante a cerimônia de posse, realizada em 25 de novembro de 2023, Gonçalves já havia destacado a importância de dar continuidade aos notáveis trabalhos efetuados pelas

Diretorias anteriores, reforçando, também, a necessidade de recuperar a força do associativismo e a busca pela sustentabilidade na APM Estadual e de suas Regionais.

Em pouco mais de três meses, a Associação já vem colhendo os frutos desta atuação. “Trabalhamos de forma a melhorar cada dia mais a nossa prestação de serviços e a oferta de benefícios aos associados, bem como incrementar a divulgação ↘



da APM, conquistar novos associados e aumentar as receitas. Nossas Diretorias e Departamentos seguem trabalhando intensamente nestes primeiros dias de gestão”, destaca o presidente.

Para relembrar os destaques do período, esta edição da **Revista da APM** traz um resumo a seguir.

Novembro

A cerimônia de posse dos novos dirigentes da APM ocorreu na Assembleia Ordinária de Delegados. Durante a reunião, os representantes também aprovaram a previsão orçamentária para 2024 e, de acordo com o diretor de Patrimônio e Finanças da APM, Florisval Meinão, a expectativa é que para este ano haja um aumento das receitas, acompanhado pela redução de despesas.

Dezembro

Representando a Associação Paulista de Medicina e reforçando uma de suas vertentes mais importantes, o compromisso social, a diretoria Social, Ana Beatriz Soares, esteve presente na reinauguração da Unidade Básica de Saúde (UBS) Santa Inês, em Caieiras – município em que está instalado o Hotel Fazenda APM – no dia 2 de dezembro de 2023. O local, que se situa em um terreno cedido pela entidade, passou por uma reestruturação, ampliando a estrutura do ambiente, o tornando mais acolhedor e eficiente para o atendimento dos pacientes.

Já no dia 4 de dezembro, a Comissão Nacional de Honorários Médicos – iniciativa liderada pela APM e pela Associação Médica Brasileira – realizou uma reunião on-line com representantes das diversas sociedades de especialidades, Federadas da AMB e Regionais da APM a fim de



apresentar os resultados obtidos durante as negociações com as operadoras de planos de saúde no decorrer do último ano.

Fortalecendo os laços da Medicina nacional, a APM foi palco do V Encontro das Academias de Medicina. A solenidade, que ocorreu em 9 de dezembro, reuniu as Academias de São Paulo, Paraná, Santa Catarina e Rio Grande do Sul. O evento foi realizado de forma híbrida e simbolizou a congregação e a troca de conhecimento entre os acadêmicos.

Para entender as problemáticas e os efeitos da aprovação da Reforma Tributária, o diretor adjunto de Defesa Profissional da Associação Paulista de Medicina, Marun David Cury, participou de um evento promovido pela Frente Parlamentar do Empreendedorismo, em São Paulo, no dia 11 de dezembro. O encontro contou com a advogada Mary Elbe Queiroz como palestrante e foi focado no tema “Reforma Tributária e o imposto do setor da Saúde”. ↩



Uma pesquisa inédita da APM, em parceria com a AMB, foi publicada pela Folha de S. Paulo em 14 de dezembro. O levantamento ouviu 1.443 médicas que responderam questionamentos sobre assédio, preconceito e discriminação de gênero no ambiente de trabalho. No mesmo dia, o presidente da APM, Antonio José Gonçalves, participou do 1º Colóquio do Cremesp. Ao lado de outros representantes de instituições de Saúde do Brasil, os especialistas debateram sobre a abertura desenfreada de escolas médicas no País.

Gonçalves também esteve presente na sede da Ordem dos Advogados do Brasil – Seção São Paulo (OAB-SP), em 18 de dezembro. Ao lado do presidente da Associação Médica Brasileira, César Eduardo Fernandes, e da presidente da OAB SP, Patrícia Vanzolini, o encontro teve foco no debate sobre o exame de proficiência para médicos.

Após mais de 30 anos de negociações e discussões, a Reforma Tributária foi aprovada

no Brasil, por meio da Emenda Constitucional 132/2023. A promulgação aconteceu durante sessão solene realizada no Congresso Nacional no dia 20 de dezembro de 2023 e foi publicada no Diário Oficial da União no dia seguinte.

O embate sobre a abertura desenfreada de escolas médicas no Brasil ganhou mais um capítulo no dia 26 de dezembro. Na data, foi publicada pelo Ministério da Educação a Portaria nº 531/2023, que apresenta quais serão as novas diretrizes voltadas ao processamento de pedidos para autorização de novos cursos de Medicina e ao aumento de vagas nos cursos já estabelecidos e instaurados por decisão judicial.

Por sua vez, a Secretaria de Saúde do Estado de São Paulo vem instituindo a chamada Tabela SUS Paulista [saiba mais na pág. 18], no intuito de aumentar o atendimento na rede pública e, conseqüentemente, reduzir filas

de espera. Após uma série de negociações com o Conselho de Secretários Municipais de Saúde do Estado de São Paulo (Cosems/SP), em 29 de dezembro foi publicada a Resolução SS nº 198, determinando a aplicação da Tabela aos diferentes estabelecimentos de Saúde, com ou sem fins lucrativos, inseridos no Sistema Único de Saúde.

Janeiro

A chegada do novo ano promoveu uma série de movimentações políticas. Exemplo disso é que, como forma de iniciar os primeiros desdobramentos após a aprovação da Reforma Tributária, a Portaria MF Nº34/2024 foi instituída pelo Governo Federal, a fim de auxiliar o desenvolvimento de anteprojetos de lei que estejam diretamente atrelados ao tema.

Em 19 de janeiro, os dirigentes da Associação Paulista de Medicina marcaram grande presença na solenidade de posse da nova Diretoria e do Conselho Fiscal da Associação Médica Brasileira e Federadas. A celebração ocorreu no ↘



Palácio Tangará, na capital paulista, reunindo o presidente da AMB e da APM, além de ilustres convidados.

Como forma de demonstrar apoio ao Programa Nacional de Imunizações (PNI), que completou 50 anos de uma notável atuação, a Associação Paulista de Medicina divulgou um artigo acentuando a importância da vacina contra a Covid-19, principalmente para crianças, que apresentaram maiores taxas de Síndrome Respiratória Aguda Grave (SRAG) por Covid-19 em 2022 e 2023.

A APM e demais Federadas foram devidamente representadas pela Associação Médica Brasileira durante uma reunião no Supremo Tribunal Federal, que aconteceu no dia 24 de janeiro, em que o ministro Luís Roberto Barroso também recebeu outras autoridades da Medicina para debater sobre a questão das escolas médicas.

O mês também configurou uma conquista para a classe, visto que um despacho do Conselho Nacional de Justiça aceitou a solicitação encabeçada pelo Colégio Brasileiro de Cirurgiões para a alteração do termo “erro médico” para “danos materiais ou morais decorrentes da prestação de serviços de Saúde” – contribuindo para romper preconceitos.

Fevereiro

Desde 2021, a Associação Paulista de Medicina vem fornecendo auxílios técnico-científicos ao Ministério Público a fim de elaborar um termo de ajuste de conduta aplicado à Prevent Senior por conta da postura da rede diante da pandemia de Covid-19. Em 6 de fevereiro, os três ramos do MP anunciaram o ajuizamento de uma ação contra a operadora em uma multa de R\$ 940 milhões.

Como forma de entender como funcionará a aplicação da Tabela SUS Paulista e alinhar a



transparência sobre esta ação, o presidente da Associação Paulista de Medicina, Antonio José Gonçalves, e o diretor adjunto de Defesa Profissional, Marun David Cury, acompanhados pelo presidente da Associação Médica Brasileira, César Eduardo Fernandes, participaram de uma audiência com o procurador geral de Segurança Pública de São Paulo, Mario Luiz Sarrubbo, no dia 19 de fevereiro.

Marun também compareceu ao gabinete do Secretário de Governo e Relações Institucionais do Estado de São Paulo, Gilberto Kassab, em

23 de fevereiro. Acompanhados de diferentes autoridades, o encontro foi pautado pela discussão das consequências que podem ocorrer com a aprovação da Reforma Tributária.

“Seguimos trabalhando, fortes e unidos – entre nós e com as demais entidades médicas em nível estadual e nacional, uma vez que esta é a única maneira de termos êxito em nossos propósitos – de forma a manter a Associação Paulista de Medicina forte, sustentável e representativa. Que venham muito mais dias de conquistas”, finaliza o presidente da instituição. ●



Planejamento Estratégico engloba 13 pilares de trabalho até 2026

Com base no trabalho desenvolvido pela AMB, a APM está definindo os rumos desta gestão

TEXTO ALESSANDRA SALES

Desenvolver o planejamento estratégico para uma entidade de classe envolve análise profunda dos cenários externo e interno, assim como um exame detalhado das necessidades e reais expectativas. A Associação Médica Brasileira – com auxílio de uma consultoria especializada – se reuniu, em dezembro de 2023, em Salvador/BA, com diretores e representantes das Federadas e das Sociedades de Especialidades com a finalidade de definir suas próximas ações estratégicas (para o triênio 2024/2026) em prol da classe médica e da Saúde no Brasil.

A participação das Federadas favoreceu a regionalidade do processo. Por conta disso, a Associação Paulista de Medicina está adaptando o conteúdo do planejamento para sua realidade - entendendo que, para estabelecer os objetivos estratégicos, é preciso considerar não apenas as demandas imediatas, mas também as tendências emergentes no setor de Saúde, mudanças regulatórias e as expectativas da sociedade em relação à prestação de serviços.

De acordo com o presidente da entidade, Antonio José Gonçalves, o planejamento estratégico desempenha papel crucial em meio ao cenário dinâmico e desafiador da Medicina, “identificando oportunidades para enfrentar desafios e alcançar objetivos a longo prazo, o que irá fortalecer a representatividade da APM”. Os 13 pilares a seguir representam os fundamentos essenciais nos quais a estratégia é construída e sustentada.

1) Filiação de Jovens Médicos

Aumentar a filiação de jovens médicos - Uma das metas urgentes das entidades médicas é incentivar

a participação ativa dos médicos jovens nos movimentos associativos. Em outubro de 2023, a AMB criou a Comissão Nacional do Médico Jovem (CNMJ), com o propósito de amplificar a voz dos médicos jovens e entender suas reais necessidades. Este é um momento significativo para evidenciar a relevância deste grupo no contexto do associativismo.

E em complemento a esta iniciativa, a Diretoria de Responsabilidade Social da APM está criando um Comitê de Médicos Jovens [confira matéria na pág. 27]. O objetivo do grupo é tratar dos principais desafios enfrentados pelos médicos que estão dando os primeiros passos em suas carreiras, como a dificuldade de inserção no mercado de trabalho e a precarização dos vínculos empregatícios na Medicina.

2) Participação nas Políticas Públicas/SUS

Aumentar a participação da APM nas Políticas Públicas de Saúde/SUS - Trata-se de uma prioridade intensificar a participação da APM nas políticas públicas de Saúde, especialmente no âmbito do Sistema Único de Saúde (SUS). E para fortalecer sua representatividade junto aos órgãos reguladores e à sociedade em geral, a Associação está trabalhando para estar mais presente na Assembleia Legislativa do Estado de São Paulo e nas Câmaras Municipais das cidades em que possui Regionais.

Garantir melhores condições de trabalho para os médicos e uma Saúde mais eficaz para a população estão entre as questões relevantes da classe médica. E uma das bandeiras ↻



nesto sentido é a criação de uma Carreira de Estado para os médicos.

A atenção primária é o grande foco das ações, sendo que o Projeto HiperDia, iniciativa da Secretaria de Estado da Saúde de São Paulo (SES-SP) com apoio da APM, denota este compromisso ao integrar a atenção primária e especializada no tratamento da hipertensão arterial e do diabetes mellitus, por meio da capacitação de médicos.

3) Relacionamento com operadoras de planos de saúde e Reforma Tributária

Aumentar o relacionamento com as operadoras de planos de saúde na busca de sustentação do sistema de saúde suplementar e remunera-



“O planejamento estratégico desempenha papel crucial em meio ao cenário dinâmico e desafiador da Medicina, identificando oportunidades para enfrentar desafios e alcançar objetivos a longo prazo, o que irá fortalecer a representatividade da APM”

ANTONIO JOSÉ GONÇALVES
Presidente da APM

ção médica justa, além de garantir as melhores condições em relação à Reforma Tributária - Em 2012, a APM criou e desde então lidera a Comissão Estadual de Saúde Suplementar, que reúne suas Regionais e as sociedades de especialidades paulistas para definição da pauta e negociação de honorários médicos com as principais operadoras de planos de saúde.

Desde 2022, o grupo se uniu à AMB em uma Comissão Nacional, que reúne as demais Federadas e sociedades de especialidades nacionais. Entre os itens constantes das negociações estão o resgate da Classificação Brasileira Hierarquizada de Procedimentos Médicos (CBHPM) como referência para os honorários e as discussões sobre contratuali-





zação e modelos de remuneração médica.

4) Fortalecimento da Especialização Médica

Ações para o fortalecimento da Especialização Médica junto às sociedades de especialidades e campanhas de esclarecimento à população e aos gestores - Fortalecer a residência e a especialização médica como partes fundamentais para assegurar um sistema de Saúde eficaz e de elevada qualidade envolve programas bem definidos, com docentes altamente qualificados, inseridos em ambientes de prática clínica adequados e com supervisão contínua de especialistas certificados.

Para garantir o bem-estar da população, é essencial que as sociedades de especialidades médicas e demais partes envolvidas unam esforços para assegurar uma formação especializada sólida aos médicos, fortalecendo e conferindo ainda mais valor aos títulos de especialistas. Da mesma forma, tais títulos de-

vem ser revalidados periodicamente, de forma a manter o profissional atualizado. São medidas cruciais para garantir a competência e a qualidade dos serviços prestados, promovendo uma assistência médica mais eficaz e segura para todos os cidadãos.

5) Relação com Médicos Generalistas

Construir um mailing específico e uma política de relacionamento, de benefícios e de educação continuada da APM com os médicos não especialistas (generalistas) – De acordo com a Demografia Médica 2023, o Brasil contava com 192.634 médicos generalistas em 2022, representando 37,5% do total em atividade no País. Em São Paulo, são 57.918 (35,4% do total).

Por isso, a APM apoia iniciativas como o Programa de Educação para Médico Generalista do Brasil (Progeb) da AMB, que tem como alguns desdobramentos o “Tratado de Medicina Geral” – destinado aos médicos generalistas de todo o

País. O livro abrange mais de 250 capítulos, abordando os principais temas enfrentados no cotidiano dos atendimentos, com a contribuição de cerca de 800 especialistas recomendados pelas 54 sociedades de especialidade brasileiras.

Além disso, em julho deste ano ocorre o 2º Congresso de Medicina Geral da AMB, evento que busca promover a integração entre médicos especialistas e generalistas. Representa um momento crucial para compartilhar experiências e elucidar desafios diários, além de propiciar debates e aprendizados relevantes.

6) Avaliação de Escolas Médicas

Elaboração de modelos de avaliação autônomos e independentes das escolas/egressos de Medicina e dos programas/egressos da residência médica – Há anos, a APM e as demais entidades médicas lutam pela qualificação do ensino e formação médica, uma vez que a abertura indiscriminada de escolas



já vem prejudicando a sociedade. Neste sentido, é preciso uma acreditação obrigatória das escolas médicas e dos hospitais de ensino por organizações independentes e uma avaliação obrigatória dos graduandos. Além do Revalida, para os profissionais formados no exterior, é importante manter testes do progresso e um exame nacional para os estudantes brasileiros, de forma a comprovar que estão aptos a atender nossa população.

7) Integração do Modelo Associativo

Fortalecimento e Integração do Movimento Associativo/Novo Modelo Associativo para APM, Regionais e sociedades de especialidades – Além de aumentar a divulgação de suas ações e exigir o cumprimento estatutário de associação simultânea nas Regionais, a Associação Paulista de Medicina trabalha para ampliar a parceria com as sociedades de especialidades a fim de desenvolver eventos e cursos de educação continuada para a classe médica.

Também é crucial a captação de acadêmicos e jovens médicos, estreitando os laços com as faculdades de Medicina, ligas acadêmicas e Associação de Médicos Residentes. Afinal, são esses médicos o futuro da profissão e do associativismo.

8) Proteção do Ato Médico

Ações para proteção do Ato Médico e da Mulher Médica - Para a APM, a Lei 12.842/2013 é uma grande conquista para a sociedade, uma vez que busca zelar pela vida e bem-estar dos pacientes, os afastando daqueles que exercem a Medicina de forma ilegítima, praticando atos nocivos e, muitas vezes, irreversíveis.

No caso das mulheres médicas, a APM lançou recentemente um canal de apoio jurídico – uma vez que identificou em pesquisa que a maioria delas já sofreu e ainda sofre preconceito e assédios no ambiente de trabalho e estudo. Além disso, também está sendo criado o Comitê de Mulheres na Medicina, ligado à Diretoria de Responsabilidade Social [confira matéria na pág. 26].

9) Representatividade nas Regionais

Fortalecimento da Representatividade Política da APM e Regionais

– Sendo a capilaridade da APM sua grande força, ter Regionais cada vez mais fortes é de extrema importância. Por isso, é primordial que os representantes do interior se façam presentes nas mais diversas esferas de poder de suas cidades, interagindo com as autoridades. É ainda necessário descentralizar o núcleo de atuação parlamentar pelas regiões e enfatizar o foco na Assembleia Legislativa do Estado de São Paulo (Alesp). A APM também tem buscado se relacionar com influenciadores da área da Saúde e mantém um grupo de trabalho em sua Diretoria para análise de projetos de lei relacionados à área.

10) Regulamentações do Cremesp e CFM

Regulamentações do Cremesp (Conselho Regional de Medicina do Estado de São Paulo) e CFM (Conselho Federal de Medicina) – As mais diversas normas que interferem na vida profissional do médico são acompanhadas de perto pela APM, que busca contribuir com as regulamentações sempre que possível e levá-las ao conhecimento de seus associados, por meio de publicações em seus canais de comunicação, webinars e outros.

11) Marketing e Comunicação Institucional

Aprimoramento da Comunicação e Marketing com os médicos e da Comunicação Institucional – Periodicamente, a APM monitora seus canais de comunicação e ações de marketing, de forma a estar antenada com as muitas novidades que surgem todos os dias. O objetivo é levar as principais mensagens, de forma clara e assertiva, aos diversos públicos, como associados, ex-associados, não associados, outros profissionais da Saúde e sociedade em geral – considerando ainda a pluralidade das pessoas em relação à idade, gênero, raça etc.

12) Educação Médica Continuada

Incremento das ações e da divulgação da Educação Médica Continuada – Sendo um de seus pilares de atuação, a Associação Paulista de Medicina busca ampliar e consolidar suas atividades de Educação Médica Continuada, como os eventos e publicações científicas (São Paulo Medical Journal e Diagnóstico e Tratamento), webinars e o Instituto de Ensino Superior (IESAPM).

13) Estrutura Física da APM e Regionais

Melhoria da Estrutura Física da APM e Regionais – Há quase 10 anos, a APM mantém um planejamento importante de melhoria e modernização da estrutura física de sua sede social, Hotel Fazenda e Regionais, de forma a estar sempre adaptada às diversas normas vigentes de segurança e acessibilidade. Além disso, busca sempre melhor aproveitar os espaços físicos, com a locação de algumas estruturas para sociedades de especialidades e outros parceiros e consequente geração de renda extra. ●

OBRAS AVANÇADAS – CONCLUSÃO PREVISTA PARA DEZ/24

ATYPIK

201 A 394 M²

VILA OLÍMPIA

MOEMA

3 OU 4 SUÍTES - ATÉ 4 VAGAS

BROOKLIN

CAMPO BELO

— ÚLTIMAS UNIDADES —

INDIE

Fachada com extensas jardineiras em concreto aparente

Apenas 28 unidades usufruindo de um lazer totalmente equipado

Foto da rua do empreendimento

**SUA CASA DE FINAL DE SEMANA,
TODOS OS DIAS DA SEMANA.**

RUA COM. EDUARDO SACCAB, 181 – BROOKLIN

(Bem no ponto de encontro do Brooklin com Moema, Vila Olímpia e Campo Belo)

Incorporadora responsável: BR 5 Saccab Empreendimentos Imobiliários SPE Ltda. Alvará de Aprovação de Edificação Nova nº 2021-07167-00, emitido pela Prefeitura Municipal de São Paulo em 19/11/2021. Memorial de Incorporação registrado em 01/12/2021 no 15º Oficial de Registro de Imóveis de São Paulo, sob o R.1 na Matrícula 278.974. Imagens meramente ilustrativas. Ilustração artística da vegetação com porte adulto, que será atingido após alguns anos da entrega do empreendimento. Projeto Executivo em desenvolvimento, podendo sofrer alterações durante as compatibilizações técnicas. Intermediação imobiliária: Bianchi Intermediação Imobiliária Ltda. – R. Helena, 260 – conj. 14 – Vila Olímpia – SP/SP – CEP 04552-050 – Tel.: (11) 3721-5988 – CNPJ 43.857.016/0001-28 – CRECI/SP 039445-J.

Realização e Incorporação:

BIANCHI
REALTY



Nova Tabela SUS Paulista inicia repasses

Projeto visa ampliar o atendimento
da rede pública de Saúde e diminuir filas de espera

TEXTO **JULIA ROHRER**



Em agosto do último ano, durante a cerimônia de celebração dos 60 anos da Confederação das Santas Casas de Misericórdia, Hospitais e Entidades Filantrópicas (CMB), o Governo de São Paulo anunciou a nova Tabela SUS Paulista. A iniciativa, que tem como objetivo aumentar os pagamentos aos procedimentos hospitalares e ambulatoriais, e, assim, ampliar o atendimento da rede pública de Saúde, reduzindo o tempo das filas de espera, tem a expectativa de beneficiar mais de 350 hospitais de todas as regiões do estado e começou a valer em janeiro deste ano.

Por meio da Resolução SS nº 198, publicada em 29 de dezembro de 2023, foi determinada a aplicação da Tabela SUS Paulista aos mais variados estabelecimentos de Saúde do estado – com ou sem fins lucrativos – que estejam incluídos no Sistema Único de Saúde, com acréscimo de remuneração e de acordo com a estrutura organizacional da Tabela de Procedimentos Unificada e Sistema de Gerenciamento da Tabela de Procedimentos e Medicamentos (SIG-TAP) e OPM do SUS.

A expectativa é que, agora, São Paulo corrija problemas de defasagem na remuneração de procedimentos, de modo que passem a ser mais justos aos profissionais, pacientes e estabelecimentos de Saúde, trazendo uma série de benefícios para todos os envolvidos. Além disso, é uma maneira de contribuir para a atualização da Tabela Nacional, que há aproximadamente 20 anos não é renovada – impactando financeiramente os hospitais, obrigando que diminuam a assistência e passem a acumular dívidas, como é o caso das Santas Casas, por exemplo.

Este foi um dos tópicos abordados pelo atual secretário da Saúde do estado de São Paulo, Eleuses Paiva,



durante o evento de lançamento da Tabela SUS Paulista. “As instituições filantrópicas desempenham e continuam a desempenhar um importante papel histórico na assistência hospitalar. Hoje, são responsáveis por mais de 50% dos atendimentos ambulatoriais e internações hospitalares no Brasil, representando a maior rede do nosso País. No entanto, nas últimas décadas, as Santas Casas têm vivido uma crise crônica, resultado do subfinanciamento da Saúde e a manifestação explícita deste pro-

blema é a não atualização da Tabela SUS há 20 anos. É inadmissível deixar que uma tabela que deixou de ser reajustada há tantos anos inviabilize um atendimento digno à nossa população.”

O investimento do Governo de São Paulo para esta ação englobará R\$ 2,8 bilhões anualmente, valor alocado dos novos recursos do Tesouro do Estado, visando alavancar a remuneração das partes envolvidas na Saúde e, concomitantemente, acelerar um maior número de ↩

atendimentos, contribuindo para a redução das longas filas.

“A Tabela SUS Paulista é uma decisão política sem precedentes, inovadora em todo o País, que demonstra o reconhecimento das filantrópicas como elementos fundamentais para o funcionamento do SUS no nosso estado. Os reajustes não serão lineares, priorizando, com aumento maior, os procedimentos com maior defasagem e os que têm demanda reprimida. Um incentivo para acabar com as filas”, pontuou o secretário.

Primeiros resultados

Dos diversos procedimentos que terão reajustes com a Tabela SUS Paulista, estão as apendicectomias, que irão de R\$ 414,62 para R\$ 1.865,79; colecistectomias, passando de R\$ 996,34 para o valor de R\$ 4.483,53; partos normais, saltando de R\$ 443,40 para R\$ 2.217,00, entre outros. Não obstante, a Secretaria de Saúde também pontua que o valor das internações de UTI será duplicado.

Neste sentido, alguns municípios já começaram a apresentar resultados. Segundo levantamento feito pelo G1 – baseado em dados coletados pelo portal da Secretaria de Saúde –, a Tabela SUS Paulista já ampliou em 78% os repasses feitos para hospitais de Barretos, Franca e Ribeirão Preto (Fundação Pio XII, mantenedora do Hospital de Amor de Barretos, Santa Casa de Franca e Hospital das Clínicas de Ribeirão Preto).

Os pagamentos foram recebidos no mês de março e são referentes aos serviços do mês de janeiro, totalizando R\$ 97,2 milhões, sendo que, destes, R\$ 42 milhões advêm de verbas complementares do estado. Das quantias obtidas, gastos com internação correspondem à maior parte dos recursos complemen-

A APM está vigilante para que o valor reajustado dos serviços médicos seja repassado integralmente aos profissionais, de forma a também valorizá-los

tares (totalizando 77% deles), ao passo que 23% foram voltados aos procedimentos ambulatoriais.

Todavia, apesar de beneficiar Santas Casas e hospitais filantrópicos e estar sendo bem recebida pelas entidades de Saúde por ser uma forma de regionalizar o SUS em São Paulo, 149 hospitais municipais ficaram de fora do financiamento, não sendo contemplados pela Tabela SUS Paulista sob a justificativa de que tais unidades de Saúde já recebiam outras formas de financiamento. Ainda, em determinados casos, já possuem contratualização feita diretamente com municípios e o próprio estado e, por isso, um acordo com esses estabelecimentos poderia sugerir uma remuneração defasada, o que, do ponto de vista econômico, não seria frutífero.

Atuação da APM

A Associação Paulista de Medicina vem acompanhando de perto os desdobramentos da aplicação da Tabela no estado. Engajada, a APM busca defender os interesses da classe médica e, por este motivo, em fevereiro deste ano participou de uma audiência com o procurador geral de Segurança Pública de São Paulo, Mario Luiz Sarrubbo, no intuito de alinhar determinados apontamentos relacionados à Tabela SUS Paulista.

A audiência contou com a presença do presidente da Associação, Anto-

nio José Gonçalves, e do diretor de Defesa Profissional da instituição, Marun David Cury, que estiveram acompanhados do presidente da Associação Médica Brasileira, César Eduardo Fernandes. Juntos, os especialistas destacam a necessidade de transparência no destino dos repasses, garantindo, assim, a valorização do trabalho médico.

“Esse dinheiro não vai ser pago diretamente ao médico e o nosso alerta é para que as Prefeituras e as Santas Casas repassem integralmente o valor reajustado do serviço profissional ao médico. O procurador Sarrubbo vai passar uma circular para todas as comarcas do estado para que estejam atentas a este potencial problema. Demoramos tanto tempo para conseguir estes reajustes, conquistados agora por obra do atual secretário de Saúde, Eleuses Paiva, que não seria justo os médicos não serem devidamente beneficiados”, fomenta Gonçalves.

Agora, os desdobramentos da reunião prometem trazer resultados promissores, já que o procurador geral Sarrubbo entendeu a legitimidade da preocupação dos médicos, passando o comunicado aos promotores do estado de São Paulo para acompanharem a distribuição dos repasses, garantindo, assim, que tenham o destino correto e garantam o sucesso da Tabela SUS Paulista. ●

XXI CONGRESSO PAULISTA DE MEDICINA DO SONO 2024

17-18
MAIO

Villa Blue Tree
São Paulo - SP

A MEDICINA DO SONO NA PRÁTICA

DESCONTOS
ESPECIAIS PARA
ASSOCIADOS APM.
APROVEITE!



Faça sua inscrição:

www.congressopaulistadosono.com.br



Siga nossas redes sociais:



@congressopaulistadosono



apmestadual



/APM.Estadual

Realização:



Organização:



Patrocinador Gold:



RESPONSÁVEL TÉCNICO MÉDICO: ALEXANDRE PINTO DE AZEVEDO CRM SP 101604 | RQE 42484 PSQUIATRA

Protagonismo vacinal



Instituto Butantan avança na produção da imunização contra a dengue, que em breve deve estar disponível à população

Raio-X

CARMINO ANTÔNIO DE SOUZA

FORMAÇÃO

Faculdade de Ciências Médicas da Universidade Estadual de Campinas (Unicamp)

ESPECIALIDADE

Hematologia e Hemoterapia

ATUAÇÃO

Professor Titular na Unicamp e presidente do Conselho de Curadores da Fundação Butantan

TEXTO JULIA ROHRER

Atualmente, o Brasil enfrenta uma das maiores epidemias de dengue já ocorridas no País. Os cuidados de prevenção para evitar a proliferação do mosquito já são conhecidos pela população. E agora, além das duas opções já disponíveis, uma nova vacina - produzida totalmente em território nacional - será mais uma alternativa para combater a arbovirose. A vacina da dengue do Instituto Butantan tem se mostrado eficiente e os resultados dos testes realizados até o momento demonstram uma resposta favorável, conforme apresentado pela edição de fevereiro do periódico científico New England.

Para falar mais sobre a produção do imunizante, a **Revista da APM** ouviu o presidente do Conselho de Curadores da Fundação Butantan, Carmino Antônio de Souza, que está envolvido na produção desta

nova forma de proteção. Confira a seguir.

Quando o Instituto Butantan começou a produzir a vacina da dengue e como foi este processo?

Houve uma cooperação internacional com uma entidade dos Estados Unidos e um trabalho preliminar de estudo de fase 2, publicado há muitos anos, mostrando a factibilidade e a eficiência da vacina em um grupo pequeno de pessoas fora do Brasil. A partir daí, houve um acordo de cooperação, sendo desenhado um estudo de fase 3 para confirmar todos os dados obtidos na fase 1, que foi de segurança, e depois da fase 2, do binômio resposta e não resposta, e aí começou esse estudo. Isso faz sete anos, foi em 2017, e é um estudo com milhares de pessoas, tem um braço com mais de 15 mil voluntários e outro menor, com cerca de 6 mil pessoas, comparando essa resposta imunológica e os dados de proteção em grupos de pessoas que iam de crianças até os 60 anos.

Os resultados foram excepcionais e estão publicados no New England de fevereiro deste ano.

Quais características a respeito da vacina produzida pelo Instituto Butantan devem ser destacadas?

A qualidade da vacina e os resultados de proteção são inquestionáveis, e algumas coisas são muito importantes, como ela ser tetravalente, portanto, proteger dos quatro subtipos. Devo lembrar que ↘

“É uma vacina extremamente segura, em que os efeitos adversos são muito poucos, e bastante eficaz no sentido da proteção”





no período do estudo, o tipo 3 não circulou no Brasil e não foi avaliado, mas os outros tipos são absolutamente cobertos pela vacina. Além disso, a vacina é de uma aplicação só e, na avaliação, protege até dois anos sem nenhuma queda de proteção. Agora, o tempo está passando e vai ter uma nova avaliação por cinco anos, e assim por diante. A expectativa é que essa vacina possa ser única na vida, mas talvez tenha que ter algum reforço em um tempo que só a observação de longo prazo vai definir.

De que forma os resultados obtidos até o momento têm se mostrado satisfatórios?

O estudo do New England mostra os resultados satisfatórios em termos de proteção em três faixas

etárias, crianças, adultos jovens e adultos na idade produtiva, de até 60 anos, e uma proteção de longo prazo. Em resumo, é uma vacina extremamente segura, em que os efeitos adversos são muito poucos, e bastante eficaz no sentido da proteção, e aparentemente na proteção de longo prazo. Eu sempre digo que uma coisa importante da vacina da dengue é ela ser segura porque é uma doença que, felizmente, mata muito pouco. Na minha experiência, de ter enfrentado duas epidemias muito grandes na cidade de Campinas, em 2014 e 2015, a mortalidade é inferior a 0,01%. Então, a vacina, seja ela qual for, tem que ser extremamente segura porque não pode ter morbimortalidade ou efeitos adversos graves maiores do que a própria doença.

“Nós temos um domínio tecnológico da vacina e, hoje, estamos no primeiro lugar entre os produtores de vacina para a dengue”

Como a vacina da dengue age no corpo e como possibilita a imunização?

A vacina da dengue é de um vírus vivo atenuado que promove uma resposta imunológica com memória biológica. As vacinas ↘



que se apresentam ao sistema imunológico, em sua maioria, são apreendidas por ele, criam memória e a partir daí protegem. Como ela é uma vacina tetravalente, cria memória para os quatro subtipos, em princípio. Então, é uma vacina tradicional, de vírus vivo atenuado, que tem uma resposta extraordinária no sistema imune com uma proteção de longo prazo.

Qual a importância de se ter uma vacina contra a dengue produzida totalmente em território nacional?

O Butantan, neste momento, está na primeira prateleira do mundo em relação à questão da dengue. Vamos lembrar que a dengue é uma doença que hoje atinge grande parte dos países do mundo, mesmo os mais frios, que anteriormente não tinham a arbovirose e passaram a ter. Com o aquecimento global, também mudou o clima nesses lugares e a dengue passou a ser um enorme problema de saúde pública em nível mundial. Para o Brasil, significa que nós temos um domínio tecnológico da vacina e que, hoje, estamos no primeiro lugar entre os produtores de vacina para a dengue. A publicação do New England dá ao trabalho uma notoriedade extremamente importante, com uma metodologia adequada e um número de voluntários enorme. Isso mantém o Butantan, e consequentemente o Brasil, nos países de ponta para a produção de vacinas. O Instituto tem uma outra vacina que está muito pronta, possivelmente para uso nos próximos meses e anos, contra a Chikungunya, transmitida também pelo *Aedes aegypti* e que é uma doença mais agressiva.

Quais são as expectativas para a cobertura da vacina do Instituto Butantan?

Ela é de cobertura muito alta, do ponto de vista de resposta imu-

nológica, para os vários grupos etários. E a ideia, obviamente, é que a vacina seja disponibilizada para o Brasil e, talvez, no futuro, para outros países do mundo que tenham interesse. A cobertura vacinal será ampla para os vários subtipos e estamos trabalhando para produzir a fim de ter uma cobertura nacional.

Quando o imunizante estará disponível para a população?

Estamos acelerando este processo no Butantan, eu tenho acompanhado, como membro do Conselho Curador e presidente, o esforço para que tenhamos isso o quanto antes. Sabemos que a fase industrial é outro desafio, mas eu diria que a ideia é este ano submeter à Anvisa, acho que isso está muito bem encaminhado, até porque as evidências científicas são muito boas. Depois, vamos começar a produzir em uma escala intermediária, até chegar a uma escala populacional. Acho que seja plausível pensar na distribuição em 2026, mas vamos ver se conseguimos para atender um nível populacional. Não é fácil o desafio de vacinar milhões de pessoas, precisa ter uma fábrica exclusiva para isso e produzir em quantidades suficientes para atender todo mundo. Isso já acontece com a Influenza, felizmente todos os anos temos uma boa vacina, com boa cobertura e metodologia disponível produzindo para toda a população.

É possível esperar uma campanha de vacinação massiva contra a dengue nos próximos anos?

Sim, claro. Eu acho que o desafio agora já não é mais o científico de demonstração da eficiência e da segurança da vacina, mas sim, a produção da vacina e a quantidade a ser produzida. Então, o Butantan vai trabalhar para que nos próximos anos isso esteja disponibilizado. Não só a vacina para a dengue, como também a vacina para a Chikungunya.



“A vacina é mais uma ação preventiva e eficiente, mas não podemos abandonar os métodos de prevenção convencionais.”

Como continuar conscientizando efetivamente a população a respeito dos riscos da dengue e sobre os cuidados que devem ser tomados para evitar a proliferação do mosquito?

O melhor método para não ter dengue é não deixar o mosquito nascer, isso vai ser sempre assim. A vacina é mais uma ação preventiva e eficiente, mas não podemos abandonar os métodos convencionais. Neste momento que estamos vivendo, a prevenção, claro, tem que continuar sendo feita, o ano inteiro. Sabemos que o melhor momento para se prevenir da dengue é durante o período interepidêmico, que vai do final de uma epidemia ao possível começo de uma próxima. Isso acontece nos meses frios, e com isso evitamos a proliferação do *Aedes*, que é um mosquito urbano, extremamente adaptado. Curiosamente, o aquecimento global criou um grande favorecimento à proliferação e ao metabolismo mais acelerado do mosquito, provocando maior transmissão de todas as arboviroses, com exceção da febre amarela, que passou a ser uma doença exclusivamente silvestre. ●



Mulheres e Jovens em evidência

APM cria dois importantes comitês para aumentar a representatividade destes públicos e defendê-los em suas mais diversas necessidades

TEXTO **ALESSANDRA SALES**

A

Diretoria de Responsabilidade Social da Associação Paulista de Medicina, liderada pelos médicos Jorge

Carlos Machado Curi e Paulo Celso Nogueira Fontão, gestão 2023/2026, está a pleno vapor apoiando iniciativas relevantes para a classe médica e sociedade em geral. Recentemente, o presidente da APM, Antônio José Gonçalves, anunciou a criação de dois importantes comitês encabeçados pela instituição, Mulheres na Medicina e Médicos Jovens.

No campo da Medicina, as mulheres continuam a enfrentar dificuldades que incluem discriminação, falta de representação, assédio moral e sexual, violência, desafios na ascensão profissional, disparidade salarial, entre outras. Apesar de grandes avanços, há muito trabalho pela frente.

O Comitê de Mulheres na Medicina tem como objetivo representar e defender as profissionais em suas mais diversas necessidades. É liderado pela delegada da APM e da AMB, Ivone Minhoto Meinão, que tem ao seu lado a diretora de Serviços aos Associados Adjunta, Alice Antunes Mariani, a médica da Coordenadoria da Vigilância em Saúde (Covisa), Melissa Palmieri, e a delegada na AMB, Lourdes Teixeira Henriques.

“A gente entendeu que a APM, a AMB e as entidades, de um modo geral, precisam olhar com mais carinho para a mudança da população médica. O que mais vimos, nos últimos 10 anos, são jovens entrando em faculdades e a ascensão das mulheres. Existe uma feminilização na Medicina – hoje, mais de 50% dos tradicionais médicos são mulheres e existe a tendência desta percentagem ser maior ainda. Temos sala de aula com 80% de alunas, número muito acima em

“Oferecer este espaço para estes dois públicos – mulheres e jovens –, que são tão importantes, é um gol de placa da APM, porque eles se sentirão representados pela entidade”

PAULO CELSO NOGUEIRA FONTÃO

Diretor de Responsabilidade Social da Associação Paulista de Medicina

relação aos homens”, destacou Paulo Celso Nogueira Fontão.

De acordo com o diretor, a mulher ainda é muito vista com preconceito. “Tem paciente com olhar machista quando é atendido por uma médica, não confiando em sua competência. É comum, por exemplo, ocorrer violência contra essas profissionais em prontos-socorros. Não é porque se trata de uma mulher médica que está isenta de agressões – ela também sofre assédio moral, violência física, verbal e sexual.”

Pesquisa

A Associação Paulista de Medicina e Associação Médica Brasileira divulgaram, em dezembro de 2023, pesquisa inédita com 1.443 médicas sobre assédio e discriminação de gênero. Os dados mostraram que cerca de 70% das mulheres já passaram por algum tipo de preconceito em seu ambiente de trabalho. Além disso, 6 em cada 10 médicas já sofreram assédio sexual ou moral no trabalho.

Diante da pesquisa, a APM lançou canal de apoio jurídico em defesa das mulheres médicas para denunciar ou tomar outros tipos de providências. A orientação é procurar a Defesa Profissional da entidade, por meio do telefone (11) 3188-4207 e/ou e-mail defesa@apm.org.br. Em breve, será disponibilizado canal eletrônico para o serviço.

“É uma forma de acolhimento para essas médicas que passaram e ainda passam por situações trau-

máticas – muitas têm dificuldades e medo de retornar ao mercado de trabalho, em função dos traumas que ficam”, acrescentou Fontão.

Em desenvolvimento

O diretor adjunto de Responsabilidade Social explicou que o Comitê de Médicos Jovens ainda está em formação. Entre os desafios, os principais citados por ele são as dificuldades no mercado de trabalho e a precarização dos vínculos do trabalho médico – se até pouco tempo os estudantes de Medicina tinham diversas opções de oportunidades, hoje não é mais assim, exatamente por conta do aumento de vagas ofertadas nas faculdades.

“Oferecer este espaço para estes dois públicos – mulheres e jovens –, que são tão importantes, é um gol de placa da APM, porque eles se sentirão representados pela entidade. Precisamos nos atentar e ser, de fato, a instituição representativa”, completou o diretor.

Fontão reiterou que é importante não querer dizer o que o outro precisa e o jeito melhor de saber é perguntando. “Precisamos acabar com achismo vazio, e para saber o que é legal para as mulheres, teremos de perguntar para elas. A mesma coisa deve acontecer em relação aos jovens. Penso, futuramente, criar outras comissões para negros, trabalhadores do Sistema Único de Saúde, médicos que realizam trabalho voluntário, além de outros públicos”, finalizou. ●



Instituto Vencer o Câncer: Democratizando a informação e transformando a Saúde

Educação, pesquisa e políticas são os pilares da organização

TEXTO RYAN FELIX*

Fundado em 2014 por três oncologistas - Antonio Buzaid, Fernando Maluf e Drauzio Varella - o Instituto Vencer o Câncer é, hoje, uma Organização da Sociedade Civil de Interesse Público (OSCIP). Ele busca disse-

minar informações relacionadas a fatores de risco para doenças oncológicas, além de atuar na prevenção, diagnóstico, tratamento do câncer e na defesa de direitos e na construção de políticas públicas eficazes para pacientes oncológicos.

Atualmente, Buzaid e Maluf lideram o Instituto. Por meio dos canais oficiais da organização, eles destacam que o foco está em três grandes estratégias: **educar para entender**, promovendo informações e melhorando o conhecimento para os pacientes oncológicos; ↘



auxiliar nas **políticas públicas**, criando alternativas para melhorar a equidade no diagnóstico, cuidado e prevenção; e **proliferar centros de pesquisa contra o câncer** em todo o Brasil.

À **Revista da APM**, Fernando Maluf relatou que a inspiração de fundar o Instituto Vencer o Câncer veio baseada na necessidade de os médicos poderem devolver para a sociedade projetos que ajudassem a melhorar a qualidade no diagnóstico e no tratamento do câncer no País. Para ele, a forma mais adequada de garantir esta melhoria são informações seguras.

“O Instituto montou uma grade magnífica de livros, textos e vídeos, com um corpo clínico extremamente capacitado. Aliado a isso, um outro braço que envolve políticas públicas no intuito de melhorar e auxiliar em uma maior equidade do cuidado da população, independente da sua classe socioeconômica, etnia ou religião. Também trabalhamos nas questões que envolvam um maior desenvolvimento científico para o País, com o paciente no centro sendo o maior beneficiado, por meio do fomento à pesquisa”, explicou Maluf.

Iniciativas

Segundo a diretora Institucional, Ana Maria Drummond, todo o conteúdo produzido e divulgado nos canais da organização passa por profissionais capacitados. “Nosso portal e nossas redes sociais são referências, contando com a curadoria especializada de um comitê científico, apoiado pelos fundadores da instituição. Além disso, realizamos diversas campanhas de conscientização sobre os tipos de tumores mais incidentes, utilizando as mídias



89% dos pacientes com câncer ou que suspeitam ter câncer acessam a internet para procurar mais informações sobre a doença

sociais com foco principal na educação e prevenção do câncer, e apoio durante toda a jornada contra a doença”, enfatizou.

O comitê científico citado é composto por cerca de 60 profissionais voluntários da área da Saúde, incluindo médicos de diversas especialidades, nutricionistas, fisioterapeutas, dentistas e outros. Na página do Instituto Vencer o Câncer, há uma seção dedicada a informar e orientar sobre os tipos de tumores existentes, sendo que todos os conteúdos passam pela supervisão do comitê.

Em resposta à disseminação de informações incorretas sobre tratamentos e prevenção de doenças oncológicas, o Instituto Vencer o Câncer lançou a campanha “#CÂNCERTRUENEWS - Contra o câncer, não dê espaço para a de-

sinformação”, que defende a busca por conteúdo de qualidade.

“Sabemos que notícias falsas podem prejudicar a prevenção correta, o diagnóstico precoce e o tratamento adequado. Por isso, defendemos que as pessoas busquem conteúdo de qualidade em veículos e canais de credibilidade. O projeto inicial de concepção de uma rede de centros de pesquisa dentro de hospitais do SUS e filantrópicos também foi um marco”, ressaltou Ana Maria.

A mobilização começou em 1º de abril, coincidindo com o Dia da Mentira, para confrontar estrategicamente a propagação de informações e notícias falsas que circulam incessantemente nas redes ao longo do ano, representando uma ameaça aos pacientes. De acordo com o *Journal of the*



National Cancer Institute, 89% dos pacientes com câncer ou que suspeitam ter câncer acessam a internet para procurar mais informações sobre a doença.

O estudo mostrou, ainda, que 33% das publicações mais populares sobre tratamento de câncer nas redes sociais apresentam dados incorretos.

Outro objetivo, segundo a diretora Institucional, é o avanço da pesquisa de ponta em Oncologia. A Rede Vencer o Câncer de Pesquisa Clínica, criada pelo Instituto, busca promover o aumento da capilaridade dos Centros de estudos nos hospitais do SUS e filantrópicos. Até o momento, seis centros foram capacitados nas regiões Norte, Nordeste e Centro-Oeste, e a meta é alcançar 20 centros até o final de 2024.

Um aspecto citado por ela foi a promoção de debates de políticas públicas e mudanças estruturais efetivas para o enfrentamento do câncer no País. “Nesse sentido, temos um projeto muito relevante, desenvolvido em parceria com o Grupo Mulheres do Brasil. O objetivo do ‘Unidos pela Vacina HPV e Prevenção do Câncer’ é promover informações de forma clara e segura sobre prevenção, diagnóstico e tratamento do câncer de colo de útero. Com uma atuação conjunta na prevenção primária, queremos contribuir para aumentar a cobertura vacinal contra o HPV”, pontuou a especialista.

As primeiras oficinas do projeto “Unidos pela Vacina HPV e Prevenção do Câncer” ocorreram nos dias 21 e 23 de fevereiro, em Recife (PE). A cidade foi escolhida estrategicamente devido às atividades do Programa Útero é Vida, do Ministério da Saúde, que atua no estado com a finalidade de aprimorar a linha de cui-



gado do câncer de colo de útero, além da expansão da vacinação contra o HIV e a estruturação para o rastreamento organizado das mulheres com o desenvolvimento de um teste nacional para detecção.

Perspectivas futuras

Ana Maria Drummond acredita que o futuro apresenta muitos desafios, especialmente em relação às melhores estratégias de prevenção, acesso ao diagnóstico precoce e à estruturação de acolhimento e tratamento. No entanto, o objetivo é garantir que todos tenham acesso ao melhor tratamento e, quando possível, à cura.

Segundo sua visão, é necessário melhorar a gestão do sistema. Sem uma mudança neste aspecto, a sociedade continuará sendo afetada pela falta de acesso a esses serviços. Isso é especialmente importante considerando que a complexidade da doença avançada requer investimentos cada vez mais significativos.

A integração tecnológica no tratamento dos pacientes foi outro ponto mencionado por ela. “Temos discutido o papel da tecnologia na integração da jornada do paciente. Reconhecemos que o Brasil possui uma diversidade de sistemas públicos de informação dentro do ecossistema de Saúde. Precisamos fortalecer a integração das informações para que o paciente se sinta mais apoiado e para que os gestores e todos nós possamos tomar melhores decisões na alocação de esforços e recursos”, explicou.

Ana Maria acredita que, para garantir a sobrevivência e o crescimento da organização, é fundamental estabelecer uma plataforma institucional de doações e estratégias de captação. “Em nosso site, temos um espaço especial para receber doações de pessoas que acreditam na causa e entendem a urgência do combate à epidemia de câncer”, concluiu. ●

‘SOB SUPERVISÃO DE ALESSANDRA SALES E JULIA ROHRER



2º CONGRESSO DE MEDICINA GERAL DA AMB

O ÚNICO onde as especialidades se **CONNECTAM**

**ONDE O
FUTURO DOS
EVENTOS
MÉDICOS VAI
NASCER**

A interação entre os médicos generalistas e os médicos especialistas, passa a ser uma realidade no maior evento da medicina atual promovido pela AMB.



Compartilhe ideias, amplie seu conhecimento, faça negócios e encontre parceiros

+300 palestrantes

6 auditórios

7 áreas temáticas
na área de exposição

25 A 27 DE JULHO DE 2024
DISTRITO ANHEMBI | SÃO PAULO - SP

www.congressogeralamb.com.br

REALIZAÇÃO  **AMB**
Associação Médica Brasileira

ORGANIZAÇÃO  **abev**

APOIO

 **APM**
ASSOCIAÇÃO PAULISTA
DE MEDICINA



“Ninguém sabe o que é bom para as mulheres a não ser **nós mesmas**”

Na primeira matéria da nova série da *Revista da APM*, trazemos o perfil de Lúcia Santos, primeira presidente da Fenam

TEXTO **JULIA ROHRER**

FOTOS: DIVULGAÇÃO FENAM/ARQUIVO PESSOAL

A

A Demografia Médica no Brasil 2023, estudo publicado pela Associação Médica Brasileira e pela Faculdade de

Medicina da Universidade de São Paulo, projeta que até 2035 aconteça a ampliação de 118% no número de mulheres médicas em exercício no País. O levantamento revela não apenas que a ascensão feminina na Medicina já é uma realidade, mas também demonstra que elas vieram para ficar e revolucionar.

A partir desta edição, a **Revista da APM** inicia uma nova série que traz um pouco da história de algumas das principais personalidades médicas brasileiras. E para dar início, Lúcia Santos, ginecologista e obstetra e primeira presidente da Federação Nacional dos Médicos (Fenam), traz mais detalhes sobre a sua trajetória profissional, narrando o significado e os desafios de ser mulher na Medicina.

Nascida no Piauí, o interesse pela área médica surgiu por influência do pai, Arimatéa Santos. Ginecologista e obstetra de renome, ele foi titular da disciplina de Ginecologia da Universidade Federal do Piauí, a qual também foi um dos fundadores, e atuou como chefe da Clínica Ginecológica do maior serviço público geral do Piauí, o Hospital Getúlio Vargas.

“Lá, ele fez um serviço de excelência, trazendo para o Piauí a prevenção do câncer ginecológico como rastreamento de câncer de colo de útero e de mama. O primeiro mamógrafo do Piauí foi ele quem trouxe e diante de tamanho trabalho não me faltou inspiração. Eu diria que, por meio de meu pai, me foi repassado tudo o que se precisa para ser uma boa médica, como abnegação, humanidade, ciência e altruísmo”, relembra Lúcia.



“O meu propósito sempre foi elevar o exercício da Medicina para um patamar que pudesse dar satisfação para quem a exerce de maneira ética”

Atuação

O caminho trilhado até se tornar presidente da Fenam vem de um longo percurso no movimento médico. Exemplo disso é que, por 16 anos, atuou como conselheira no Conselho Regional de Medicina do Estado no Piauí, fazendo com que, graças à sua notável atuação na instituição, surgisse o convite por parte de grupos de médicos – especialistas que, conforme ela relembra, eram muito atuantes na época – para auxiliar na reestruturação do Sindicato dos Médicos do Estado do Piauí (Simepi).

“Com o trabalho que vinha desenvolvendo no sindicato frente a graves problemas, inclusive a precarização que já enfrentávamos na época, culminou a criação da carreira médica no estado do Piauí”



↩
e na capital Teresina. Isso foi um grande passo para que as ações realizadas no estado nos levassem a transpor os limites físicos de onde estávamos localizados. Em seguida, fui rumo à representação nacional”, menciona.

Como representante do Sindicato, a atual presidente da Fenam recorda que ocupou vários cargos na Diretoria da instituição, contribuindo para o desenvolvimento do trabalho junto dos demais dirigentes sindicais. “Na minha vida profissional e em participação em instituições médicas, nunca planejei algo pessoal, mas fui objetivando conquistas coletivas. No Simepi, assim como na Fenam, o meu propósito sempre foi elevar o exercício da Medicina para um patamar que pudesse dar satisfação para quem



“Conseguir provar para mim mesma, para os colegas médicos e para todas as mulheres brasileiras que podemos e devemos ocupar um cargo de liderança”

a exerce de maneira ética, principalmente por poder dar ao povo brasileiro Saúde de qualidade, que ele tanto merece.”

Por estar à frente das demandas da Medicina e da Saúde e por ser responsável por desenvolver um trabalho voltado à classe médica e à população brasileira, Lúcia se viu determinada a concorrer à Presidência da Fenam – processo que ela descreve como algo muito distante dos contos de fadas, mas ainda melhor, uma vez que teve de enfrentar obstáculos reais.

“Conseguir provar para mim mesma, para os colegas médicos e para todas as mulheres brasileiras que podemos e devemos ocupar um cargo de liderança. Todos os dias peço a Deus que ilumine o meu ca- ↪





minho para boas decisões, que me dê força para enfrentar as adversidades e muita saúde para cumprir essa missão”, descreve.

Desafios

Em 50 anos de Fenam, a primeira mulher a ocupar a Presidência da instituição aponta que estar à frente deste cargo tem um significado muito maior do que se possa imaginar, já que representa apenas uma pequena parte de uma situação muito complexa.

Para ela, é fundamental analisar que, se mulheres que têm acesso à informação, a estudos de qualidade e que convivem em um meio social que, teoricamente, forneceria mais chances de ocupar espaços, ainda não o fazem, isso representa que o contexto no qual estão inseridas ainda possui muitas amarras que as impedem de poder exercer suas capacidades.

“Se você pensar na maioria das mulheres brasileiras, que além do gênero também podem ter aliadas questões como raça, pobreza e falta de oportunidades, isso alcança uma escala ainda maior no quesito de desigualdade. A violência doméstica, o assédio no trabalho, a falta de acesso a melhores salários, o desequilíbrio entre gêneros, está tudo relacionado. Se analisarmos o fato de que, mesmo mulheres em condições de privilégio ainda são alcançadas pela violência e desigualdade, isso nos leva a pensar que a solução para tal equidade é um movimento que englobe todas as mulheres de qualquer raça, crença, situação social e econômica, para que deixemos de lado o medo, a falsa segurança e ocupemos, juntas, de mãos dadas, os nossos espaços”, manifesta.

A especialista salienta que a representação política é uma das principais vertentes para garantir a igualdade, proteção e acolhimento



“A solução para tal equidade é um movimento que englobe todas as mulheres e ocupemos, juntas, os nossos espaços”

necessários. “A política é o lugar que vai nos levar definitivamente para a solução desse problema, desde que entremos nas disputas eleitorais, e mais ainda, que ninguém faça leis voltadas para as mulheres sem a participação delas. Ninguém sabe o que é bom para as mulheres a não ser nós mesmas.”

Segundo Lúcia Santos, na Medicina, os desafios diários enfrentados pelas mulheres são basicamente os mesmos enfrentados por profissionais de outras áreas. “Não basta ter competência, temos que mostrar duas vezes mais capacidade, e não só isso. Também precisamos lutar incansavelmente para ocupar o nosso espaço de direito, pois muitos homens não aceitam o destaque feminino, nem nos aceitam em cargos de liderança.”

A médica realça as particularidades de atuar na profissão. “A mulher traz a leveza que lhe é inerente. Se observarmos, a maioria das acompanhantes de um paciente em um hospital são mulheres, ou seja, somos cuidadoras natas. Agora, imagine aliar essa característica à expertise da formação médica”, indaga.

Futuro

Para as jovens médicas que estão iniciando carreira, a presidente da

Fenam pontua que é imprescindível que aliem a vida profissional à pessoal. “Uma não invalida a outra. Elas não têm que escolher, mas sim dividir atribuições na vida pessoal para que, assim como os homens, possam se desenvolver profissionalmente. Lembrando que a maior parte da criação dos filhos recai às mulheres, portanto, elas têm o dever de passar isso para eles, sejam homens ou mulheres.”

Lúcia fomenta que não costuma pautar a sua vida apenas em um plano, mas sim em vários deles. Neste sentido, enfatiza que, mesmo estando sempre disposta a evoluir, suas escolhas são baseadas na felicidade. Além disso, reforça acreditar que todas as pessoas nascem com uma missão voltada à coletividade a qual estão inseridas.

“E isso não quer dizer que deixemos a felicidade de fora. Só poderemos contribuir com algo ou alguém se antes aquela missão trouxer um bem-estar pessoal. A Medicina, para mim, começou como uma paixão, mas depois virou um grande amor. Após tantos anos de estudo, continuo empolgada e agora, fazendo doutorado, vejo que o amor que tenho pela Medicina vai me fazer parceira dela até o fim da minha vida”, estabelece. ●



Associados têm seguro de vida com DIT gratuito na APM

Sempre pensando no bem-estar dos médicos,
a entidade oferece o benefício desde o início de 2017

TEXTO RYAN FELIX*

Nos últimos anos, intensificou-se o interesse dos brasileiros em relação à contratação de seguros, em especial o seguro de vida. Este acréscimo no setor ocorreu principalmente entre 2019 e 2021, com aumento entre 11,3% e 17,5%, de acordo com dados da Superintendência de Seguros Privados (Susep), órgão responsável pela regulação da área.

Em pesquisa realizada pela Federação Nacional de Previdência Privada e Vida (FenaPrevi), números apontam que, nos primeiros quatro meses de 2022, a contratação da modalidade continuou crescendo de maneira significativa. De 2021 a 2023, a intenção dos brasileiros em adquirir seguros pessoais subiu de 53% para 57%, conforme levantamento do portal InfoMoney.

No mais recente mapeamento encomendado pela FenaPrevi e publicado em julho de 2023, as mulheres se destacam como principais contratantes de serviços de previdência, com 52%, contra 48% dos homens. Em relação à faixa etária, pessoas entre 45 e 59 anos apresentam o maior percentual (24%), com a região Sudeste concentrando 44% da população adequada a algum tipo de seguro. ↘



Na pesquisa, 43% dos entrevistados declararam que não se sentiram preparados para a pandemia de Covid-19. Do total, 41% disseram que o aspecto mais influenciado negativamente foi o financeiro (com a diminuição da renda e altas taxas de desemprego). O relatório aponta ainda que os principais medos da população no período foram:

- Não ter como pagar o tratamento médico (24%);
- Falecer e deixar a família sem condições de se manter (17%);
- Perder o emprego (16%);
- Não conseguir se sustentar por conta de algum problema de saúde (16%).

A obtenção de seguros de vida que cumpram de maneira efetiva o seu papel, garantindo estabilidade e segurança à família, certamente é algo importante. Por isso, a Associação Paulista de Medicina oferece a seus associados, desde o início de 2017, um seguro de vida gratuito com diárias por incapacidade temporária.

Benefício gratuito

Quando os médicos se filiam à APM, após dois meses, têm automaticamente direito a uma cobertura gratuita de seguro de vida. Esta cobertura, no valor de R\$ 70



mil, é aplicável em casos de morte acidental ou invalidez permanente ou parcial por acidente, para médicos na faixa etária de até 70 anos.

Além da cobertura do seguro de vida, a mesma apólice também oferece o benefício da Diária por Incapacidade Temporária por acidente. Isso proporciona uma indenização diária de R\$ 100,00 por dia, com uma cobertura máxi-

ma de até 90 dias por ano, totalizando um valor anual de até R\$ 9 mil; e auxílio funeral nos casos de morte acidental, de R\$ 5 mil.

O serviço é oferecido em parceria com a Alfa Seguros, uma das principais empresas de seguros do País, por meio da MDS Corretora e Administradora de Seguros. ●

***SOB SUPERVISÃO DE GIOVANNA RODRIGUES**

PARA SABER MAIS, ENTRE EM CONTATO COM A CENTRAL DE RELACIONAMENTO DA APM:

 **(11) 3188-4200**

 **(11) 94187-4200**

 **central.relacionamento@apm.org.br**



Júlio Leonardo Barbosa Pereira

Neurocirurgião e diretor de Tecnologia de Informação da APM (CRM-SP 163.113 | RQE-SP 40.680)



A voz médica na rede social: construindo confiança e conectando-se com a comunidade

→ **A era digital transformou a forma como nos comunicamos, incluindo a relação entre médico e paciente.** As redes sociais, especialmente YouTube, Instagram, TikTok e Twitter/X, surgem como ferramentas valiosas para os profissionais da Saúde se conectarem com o público, promoverem a educação em Saúde e fortalecerem sua marca pessoal.

O YouTube é minha rede social preferida e utilizo como canal de ensino e informação. Com vídeos informativos, tutoriais e até mesmo cirurgias, o YouTube se destaca como uma plataforma poderosa para a educação em Saúde. Por meio de conteúdos relevantes e de alta qualidade, os médicos podem:

- **Democratizar o acesso à informação:** Vídeos explicativos sobre doenças, sintomas e tratamentos podem alcançar um público amplo, inclusive aqueles que não possuem acesso fácil a um médico.
- **Desmistificar crenças e informações falsas:** Com conteúdos confiáveis e embasados em pesquisas científicas, os médicos combatem a desinformação e promovem a saúde pública.
- **Humanizar a Medicina:** Ao mostrar seu lado humano e compartilhar suas experiências, o médico cria uma conexão mais

próxima com seus pacientes, gerando confiança e empatia.

Instagram, Tiktok e Twitter/X: comunicação rápida e engajamento

O Instagram (e o Tiktok), com sua linguagem visual e dinâmica, e o Twitter/X, com foco em notícias e textos curtos, permitem uma comunicação mais rápida e frequente com o público. Por meio de posts, tweets e stories, os médicos podem:

- **Divulgar dicas de Saúde e bem-estar:** Compartilhar informações sobre hábitos saudáveis, alimentação e prevenção de doenças.
- **Interagir com o público:** Responder perguntas, esclarecer dúvidas e realizar enquetes para entender as necessidades dos pacientes.
- **Promover seu consultório, eventos e aulas:** Divulgar sua agenda e convidar o público para participar de atividades educativas.

Diferenças e particularidades de cada plataforma

- **YouTube:** Conteúdos mais longos e aprofundados, ideais para aulas, explicações complexas e apresentações de casos clínicos.
- **Instagram e Tiktok:** Conteúdos visuais e interativos, como fotos,

vídeos curtos, stories e lives, para dicas rápidas, imagens de exames e acompanhamento do dia a dia profissional.

- **Twitter/X:** Conteúdos curtos e objetivos, como notícias, frases curtas, links para artigos científicos e interação com outros profissionais da Saúde.

Considerações importantes

- **Ética e responsabilidade:** Os médicos devem seguir os princípios éticos da profissão ao produzir conteúdo on-line, sempre com foco na qualidade da informação e no bem-estar do paciente.
- **Consistência e frequência:** Para manter um público engajado, é importante publicar conteúdos regularmente e manter uma comunicação constante nas redes sociais escolhidas.
- **Interação com o público:** Responder comentários, perguntas e mensagens privadas demonstra atenção aos pacientes e fortalece a relação médico-paciente.

Ao utilizar as redes sociais de forma estratégica e responsável, os médicos podem construir uma comunidade on-line engajada, promover a Saúde e o bem-estar da população e fortalecer sua marca pessoal como médico. ●

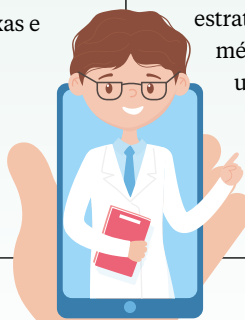



CHEGOU O SEGURO RESPONSABILIDADE CIVIL (RC) PROFISSIONAL MÉDICO!

A Associação Paulista de Medicina realizou acordo com a MDS e a AKAD Seguros para oferecer o RC (Responsabilidade Civil) para a classe médica do estado de São Paulo.

Ter um RC é a garantia para a proteção do patrimônio do médico e tranquilidade para se focar em sua atividade principal.

Os associados APM têm uma série de benefícios:

- ✓ Associados da APM têm **15% de desconto***.
- ✓ Ampla consultoria jurídica.
- ✓ O pagamento pode ser feito em **12x sem juros no cartão de crédito** ou em **4x no boleto**.
- ✓ Contratação simplificada e 100% online.

E mais! Leia o QR Code e descubra porque é vantajoso ser um associado APM!

(*) Condição válida apenas para associados APM Estadual.





RECONHECIMENTO

APM é uma das grandes homenageadas em cerimônia dos 85 anos do SindHosp

→ O vice-presidente da Associação Paulista de Medicina, José Luiz Gomes do Amaral, foi homenageado em uma sessão solene em prol dos 85 anos do Sindicato dos Hospitais, Clínicas e Laboratórios do Estado de São Paulo (SindHosp), realizada no dia 18 de março. Amaral esteve acompanhado de Paulo Manuel Pêgo Fernandes, diretor Científico da APM.

O evento ocorreu na Câmara Municipal de São Paulo, reunindo uma série de autoridades em Saúde que também foram homenageadas durante a ocasião, como Eleuses Paiva, secretário de Estado da Saúde de São Paulo; César Eduardo Fernandes, presidente da Associação Médica Brasileira; e Eloísa Bonfá, diretora da Faculdade de Medicina da Universidade de São Paulo; entre outros.



REGULAÇÃO

IV Fórum da Comissão de Saúde Suplementar do CFM

→ No dia 19 de março, o Conselho Federal de Medicina (CFM) realizou a quarta edição do Fórum da Comissão de Saúde Suplementar. Com tema central focado em “A Importância da Regulação na Sustentabilidade”, o evento foi realizado na sede da autarquia, em Brasília (DF), e contou com a presença de uma série de autoridades em Saúde.

Além de José Hiran Gallo, presidente do CFM, participaram Antonio José Gonçalves, presidente da Associação Paulista de Medicina (APM); Carlos Henrique Mascarenhas, diretor de Defesa Profissional da Associação Médica Brasileira (AMB); e Lúcia Santos, presidente da Federação Nacional dos Médicos (Fenam), entre outros.

Conferências sobre auditorias e Judicialização foram alguns dos tópicos abordados no evento. “Foram debates de alto nível. E eu acho que houve uma aproximação, porque a ideia é tê-los como parceiros, mas mantendo sempre a nossa autonomia. Outro núcleo foi a questão da contratação por pessoa jurídica, que já uma realidade e existe uma tendência de migração para este formato. A ideia é tentarmos melhorar essa questão e precisamos ter alguma norma para isso, para que o médico não seja sacrificado”, diz o presidente da APM.



TRANSPARÊNCIA

Prestação de contas de 2023 da AMB é aprovada por delegados e associados

→ A Associação Médica Brasileira realizou, no dia 28 de março, **Assembleias Ordinárias de Delegados e Geral**, de forma on-line. Pela manhã, a Assembleia de Delegados foi presidida por Antonio José Gonçalves, presidente da Associação Paulista de Medicina. O primeiro item aprovado, por 96,77% dos participantes, foi a ata da Assembleia de Delegados da AMB anterior, realizada em 27 de outubro de 2023.

Por sua vez, a Assembleia Geral contou com a participação de associados de todas as partes do País. Conduzindo a reunião, César Fernandes abriu espaço para as manifestações dos diretores da AMB e representantes das sociedades de especialidades.

O secretário geral da AMB e diretor de Patrimônio e Finanças da APM, Florisval Meinão, enfatizou a mudança no perfil dos investimentos da entidade nos últimos três anos, que reduziu consideravelmente suas despesas administrativas, passando a investir mais nos projetos: “Esse é o trabalho que a Associação Médica Brasileira precisa realizar, gastar com o que os médicos precisam para a defesa da classe, a exemplo do Progeb, NAP, Sabe e ações para os médicos jovens e em proteção ao ato médico, entre tantas outras”.



QUALIDADE

Evento Sentinela é tema de debate em assembleia do CQH

→ A Assembleia dos Hospitais do Programa CQH ocorreu no dia 28 de março e teve o tema “Evento Sentinela” como central. Promovida pelo Programa de Compromisso Qualidade Hospitalar (CQH), mantido pela Associação Paulista de Medicina, o encontro foi destinado aos hospitais que participam do Programa.

Jayme Malek Jr., diretor Científico da Sociedade Paulista de Medicina Preventiva e Administração em Saúde (Sompas) e membro da governança do Programa CQH, moderou o evento, que teve palestra de Jackson Vilela, avaliador sênior e membro da governança do Programa CQH. O termo “Evento Sentinela” refere-se a um incidente grave que ocorre em hospitais, resultando em prejuízo ao atendimento de pacientes e/ou acompanhantes, além de poder prejudicar a imagem e reputação da organização.

BEM-ESTAR

APM sedia o 21º Encontro de Boas Práticas da Celafiscs

→ No dia 2 abril, a Associação Paulista de Medicina sediou o **21º Encontro de Boas Práticas na Promoção da Atividade Física**, promovido pelo Centro de Estudos do Laboratório de Aptidão Física de São Caetano do Sul (Celafiscs). Compuseram a mesa de abertura o presidente do Celafiscs, Victor Matsudo, o delegado da APM, Gilberto Natalini, e a representante da Secretaria Estadual da Saúde, Marli Prado.

“O objetivo do evento é divulgar e apresentar experiências de sucesso, com a intenção de motivar e orientar os novos parceiros da instituição, compartilhar os métodos utilizados e reafirmar a possibilidade real de promover a Saúde por meio da atividade física”, destacou Matsudo.





ATUALIZAÇÃO

São Caetano lança novos episódios do podcast

→ Na última semana de março, a Associação Paulista de Medicina – São Caetano do Sul publicou três novos episódios do seu videocast, recebendo profissionais da Medicina, que compartilham suas histórias e experiências profissionais e pessoais.

Os temas que estão no ar se dividem entre conversas sobre as atualizações do novo Manual da Publicidade Médica, compartilhamento de histórias em relação à figura feminina na Medicina e destaques sobre a Saúde do município e a dengue.



PARCERIA

Assis realiza reunião com representante da FEMA

→ No dia 1º de abril, o presidente e o diretor de Defesa Profissional da Associação Paulista de Medicina – Assis, respectivamente, Juares de Paula e Roberto de Mello, participaram de uma reunião com o diretor Executivo da Fundação Educacional do Município de Assis (FEMA), Hilário Vetore Neto, com o objetivo de alinhar e fortalecer os laços.

Um dos pontos de destaque foi o compromisso conjunto de marcar uma reunião expandida, contando com discussões profundas e construtivas sobre como colaborar para elevar ainda mais o padrão de formação dos futuros profissionais da Saúde.



SOLIDARIEDADE

17ª Caminhada Agita São José

→ A 17ª da Caminhada Agita São José, promovida pela Associação Paulista de Medicina – São José dos Campos, aconteceu no dia 8 de abril. O percurso foi iniciado na sede da Regional e terminou no Parque da Cidade.

A programação da caminhada contou também com um treinamento de RCP gratuito para os participantes, que levaram 1kg de alimento não perecível. Os alimentos arrecadados foram doados ao Hospital Francisca Júlia.

Você está procurando o local ideal para realizar seu próximo evento especial?

Não procure mais! Aqui na APM, temos espaços incríveis disponíveis para locação que se adequam perfeitamente a todas as suas necessidades.

Seja uma conferência de negócios de sucesso, lançamento de produtos, um jantar inesquecível ou qualquer outro evento que você esteja planejando, **temos o local perfeito esperando por você.**



DESCUBRA O LOCAL PERFEITO PARA SEU PRÓXIMO EVENTO!

Por que escolher os espaços da APM?

- ✓ **Localizações Exclusivas:** Nossos espaços estão situados em locais privilegiados, garantindo facilidade de acesso para seus convidados.
- ✓ **Versatilidade:** Oferecemos uma variedade de espaços que podem ser personalizados para atender às suas necessidades.
- ✓ **Serviços de Alta Qualidade:** Nossa equipe experiente está pronta para ajudá-lo em cada etapa do planejamento e execução do seu evento.



Gostaríamos de compartilhar com você nosso guia exclusivo **"Book de Eventos"** que destaca todos os detalhes de nossos espaços, serviços e pacotes disponíveis.

[Clique para baixar o ebook](#)

É a sua oportunidade de explorar nossas opções e começar a planejar o evento dos seus sonhos.

Não perca a chance de descobrir como podemos tornar seu evento memorável.

Escaneie o Qr Code e saiba mais!



Contato

Dúvidas e sugestões

☎ 11 3188-4248 📞 11 97367-6934

✉ eventos@apm.org.br



apm.org.br

Eleve seu evento ao nível máximo!

Entre em contato conosco para agendar uma visita ao nosso espaço ou para obter mais informações sobre como podemos atender às suas necessidades específicas.



PRÓXIMOS EVENTOS

	D	S	T	Q	Q	S	S	D	S	T	Q	Q	S	S
→ Maio	12	13	14	15	16	17	18	19	20	21	22	23	24	25
	26	27	28	29	30	31								
→ Junho	2	3	4	5	6	7	8	9	10	11	12	13	14	15
	16	17	18	19	20	21	22	23	24	25	26	27	28	29
	30													1

Maio

- Maio**
8
 Quarta
 ↘ **Tertúlia AMSP**
 Híbrido
 ⌚ 12h30 às 14h
 📍 <https://mla.bs/C83c94eb>
- Maio**
10
 Sexta
 ↘ **Homenagem da AMSP aos 90 anos da EPM**
 Presencial
 ⌚ 8h às 14h
 📍 Auditório APM
- Maio**
11
 Sábado
 ↘ **Fórum SBAIT**
 Presencial
 ⌚ 8h às 14h
 📍 Auditório APM
- Maio**
12
 Domingo
 ↘ **Almoço Dia das Mães**
 Presencial
 ⌚ 12h às 15h
 📍 Hotel Fazenda APM
- Maio**
16
 Quinta
 ↘ **Prova AMB**
 Presencial
 ⌚ 9h às 18h
 📍 Auditório APM

- Maio**
17
 Sexta
 ↘ **XXI Congresso Paulista de Medicina do Sono**
 Presencial
 ⌚ 8h30 às 18h30
 📍 Vila Blue Tree - Rua Castro Verde, 266 - São Paulo/SP
- Maio**
18
 Sábado
 ↘ **IX Curso de Psicofarmacologia**
 Presencial
 ⌚ 8h às 18h
 📍 Sede APM
- Maio**
18
 Sábado
 ↘ **XXI Congresso Paulista de Medicina do Sono**
 Presencial
 ⌚ 8h30 às 18h30
 📍 Vila Blue Tree - Rua Castro Verde, 266 - São Paulo/SP
- Maio**
22
 Quarta
 ↘ **Jantar Italiano**
 Presencial
 ⌚ 20h às 23h
 📍 Hotel Fazenda APM
- Maio**
22
 Quarta
 ↘ **Webinar APM**
 On-line
 ⌚ 19h30 às 21h
 📍 youtube.com/TVAPM

- Maio**
25
 Sábado
 ↘ **Reunião da Liga SBACV-SP**
 Presencial
 ⌚ 8h às 13h
 📍 Auditório APM
- Maio**
29
 Quarta
 ↘ **Webinar APM**
 On-line
 ⌚ 19h30 às 21h
 📍 youtube.com/TVAPM
- Junho**
1
 Sábado
 ↘ **I Programa Educacional - Mentoria Síndromes Miastênicas**
 Presencial
 ⌚ 8h às 18h
 📍 Auditório APM
- Junho**
5
 Quarta
 ↘ **Webinar APM**
 On-line
 ⌚ 19h30 às 21h
 📍 youtube.com/TVAPM

Junho



Junho

↘ **Tertúlia AMSP**

Híbrido
🕒 12h30 às 14h
📍 <https://mla.bs/c83c94eb>

12
Quarta

Junho

↘ **IX Curso de Psicofarmacologia**

Presencial
🕒 8h às 18h
📍 Sede APM

15
Sábado

↘ **Reunião da Liga SBACV-SP**

Presencial
🕒 8h às 13h
📍 Auditório APM

Junho

↘ **Webinar Ensino Médico em Cirurgia**

On-line
🕒 19h às 20h30

19
Quarta

↘ **Webinar APM**

On-line
🕒 19h30 às 21h
📍 youtube.com/TVAPM

Junho

↘ **Reuniões CBC-SP**

Presencial
🕒 17h às 21h
📍 Espaço Maracá - APM

20
Quinta

Junho

↘ **II Jornada A dor de ouvir a dor**

Presencial
🕒 8h às 17h
📍 Auditório APM

22
Sábado

↘ **Festa Junina**

Presencial
🕒 8h às 17h
📍 Auditório APM

Junho

↘ **Webinar APM**

On-line
🕒 19h30 às 21h
📍 youtube.com/TVAPM

26
Quarta

Junho

↘ **Abertura Exposição Energia em Trânsito - Wagner Kuroiwa**

Presencial
🕒 9h às 17h
📍 Espaço Multifuncional - APM

29
Sábado

⚡ **Literatura** BIBLIOTECA 📖

Os livros publicados nesta seção estão disponíveis para consulta/empréstimo na Biblioteca da APM. Contato: biblioteca@apm.org.br - (11) 3188-4241

✍️ AUTOR 🏠 EDITORA 📄 FORMATO

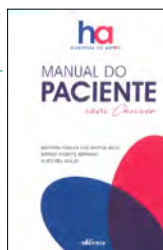

↘ **MANUAL DO PACIENTE COM CÂNCER**

Livro que tem o apoio do Hospital de Amor (Hospital do Câncer de Barretos), cuja história remonta há mais de 60 anos e que possui imenso reconhecimento internacional, sendo um dos maiores e mais bem equipados hospitais de Oncologia da América Latina.

✍️ **Auro del Giglio, Martins Fideles dos Santos Neto e Sergio Vicente Serrano**

🏠 nVersos
📄 21 x 14 cm, 232 páginas.

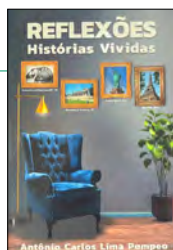

↘ **REFLEXÕES: HISTÓRIAS VIVIDAS**

Editado com o objetivo de transmitir aos leitores alguns momentos vividos ao longo da trajetória do autor, que incluem cenários muito diferentes, mas que se relacionaram como elos de uma corrente, desde a infância até a maturidade..

✍️ **Antônio Carlos Lima Pompeu**

🏠 Life
📄 22,5 x 15,5 cm, 196 páginas.

⚡ **Revistas científicas**

A cada dois meses, a APM publica a São Paulo Medical Journal - Evidence for health care, e trimestralmente, a revista Diagnóstico & Tratamento.

📖 VOLUME/NÚMERO 🕒 PERÍODO



↘ **DIAGNÓSTICO & TRATAMENTO**

Lançada em 1996 pela APM e indexada na base de dados Lilacs. Tem por objetivo oferecer atualização médica baseada nas melhores evidências científicas disponíveis. Artigos originais, relatos de caso, revisões narrativas da literatura (artigos de atualização), cartas ao editor e seções/colunas especiais.

📖 **Volume 29, número 1**

🕒 **Jan/Mar 2024**

[Acesse no site da APM](#) 📄



↘ **SÃO PAULO MEDICAL JOURNAL**

Criada pela APM em 1932, é uma das mais antigas publicações científicas do País. Artigos indexados nas mais importantes bases de dados do mundo, como Medline, Lilacs, SciELO, Science Citation Index Expanded, Journal Citation Reports/Science Edition (ISI) [fator de impacto 1.838] e EBSCO publishing.

📖 **Volume 142, número 2**

🕒 **Mar/Abr 2024**

[Acesse no site da APM](#) 📄

Celebre o Outono em grande estilo e com condições especiais!

TEXTO RYAN FELIX*

>> Verificar se as parcerias com as empresas mencionadas estão vigentes no site clubapm.com.br



Com o Clube de Benefícios da Associação Paulista de Medicina, os associados têm descontos especiais e ofertas imperdíveis em lojas, mercados e locais para hospedagem que são referências em seus ramos.

Para aproveitar o clima agradável do Outono, destacamos descontos extraordinários para deixar tudo ainda mais especial.

Nos produtos da marca **Extra**, os associados da APM são beneficiados com até 5% de desconto em todo o site da parceria e até 25% em uma seleção de produtos.

A rede nacional proporciona aos clientes a melhor experiência de compra e compreende diferentes formatos. Além disso, está presente por meio de lojas físicas, on-line e plataforma de *delivery* de alimentos.

A **Mistral**, a mais conceituada importadora de vinhos do Brasil e presente em grande parte das Américas e Europa, também assumiu o compromisso de promover dias mais felizes. Com a parceria, o associado terá desconto de 20% na seleção de vinhos destacados.

E que tal presentear as pessoas amadas de forma exclusiva? A **Casa Flora** oferece um portfólio de bebidas considerado um dos mais completos e conceituados do mercado brasileiro, com marcas líderes e de grande prestígio nacional e internacional. E o melhor, disponibiliza 10% de desconto para associados APM.

Ainda no campo dos presentes, a **FOUND IT!** nasceu pela necessidade de encontrar opções criativas e de bom gosto, com bom atendimento e entrega rápida; por este motivo, a loja é uma das referências no ramo. Em parceria com a APM, oferece 15% de desconto em todos os produtos do site.

Se a ideia para este Outono for viajar, o Clube de Benefícios também possui parcerias especiais. Um grande exemplo disso é o desconto de 15% no resort **Pratagy Beach All Inclusive Resort – Wyndham**, localizado no litoral norte de Maceió (AL) e cercado pela exuberância da Mata Atlântica.

E quando o assunto é hospedagem, conforto e exuberância, o **Hotel Fazenda APM** não pode ficar de fora. Em meio à Serra da Cantareira, é uma excelente opção de lazer, descanso e para a realização de eventos. O local dispõe de parque aquático, quadras, campos de futebol, churrasqueiras, auditório, restaurante, lanchonete, um dos melhores Centros Hípicos do estado, muita área verde e valores especiais e exclusivos para a hospedagem dos associados APM. ●

VANTAGENS SEM LIMITES!



www.clubapm.com.br



Nacional

COMPRAS ON-LINE



Eletrodomésticos

→ CASAS BAHIA

A popular rede de varejo de móveis e eletrodomésticos do Brasil, e uma das maiores no ramo, chega ao clubapm com 5% de desconto em todo o site da parceria e até 25% em seleção de produtos para associados APM.

→ PONTO->

A rede varejista brasileira, que oferece em suas lojas produtos como móveis, eletrodomésticos e eletrônicos, hoje fazendo parte do Grupo Casas Bahia, disponibiliza 5% de desconto em todo o site da parceria e até 25% em seleção de produtos para associados APM.



Papelaria

→ KLABIN FORYOU

Líder no mercado brasileiro de embalagens e referência do setor em sustentabilidade, a papelaria possui um portfólio que atende negócios de diferentes segmentos e tamanhos, com uma experiência de compra 100% on-line. Pelo site da parceria com a APM, oferta 10% de desconto para os associados.



Saúde e Tecnologia

→ AO PHARMACÊUTICO

Com 31 anos de experiência, a farmácia de manipulação oferece aos associados APM 20% de desconto para medicamentos manipulados com pagamento à vista, 10% de desconto em cartões de crédito parcelado e 10% de desconto nos medicamentos homeopáticos com pagamento à vista.

→ INVEL

A empresa é pioneira em produtos terapêuticos com tecnologia da

biocerâmica, benéficos à saúde, que melhoram a microcirculação sanguínea. Além disso, possui uma moderna planta fabril certificada pela Anvisa em Boas Práticas de Fabricação (BPF) e Controle de Produtos Médicos. Aos associados APM, concede 30% de desconto.

→ MEMED

A empresa de tecnologia visa integrar a Saúde de forma completa. Profissionais de Saúde têm acesso à melhor tecnologia e conteúdo científico, e os pacientes à melhor experiência para cuidar da sua saúde e ter mais adesão aos seus tratamentos. Os associados da APM têm acesso à plataforma de prescrição médica 100% digital e gratuita e um mês grátis na ferramenta WhatsApp.



Vestuário

→ MIZUNO

A Mizuno Corporation, empresa japonesa de equipamentos esportivos, situada em Osaka e patrocinadora oficial da Confederação Brasileira de Judô (CBJ), em parceria com a APM, oferece 15% de desconto aos associados.

→ OLYMPIKUS

Uma das maiores marcas de artigos esportivos do Brasil e, desde 1975, construindo uma longa relação com o esporte brasileiro, buscando inovação e alta performance. Disponibiliza 15% de desconto para associados da APM.

→ STUDIO GEEK

Referência em produtos do universo pop, nerd e para os fãs do universo do cinema, séries, animes, quadrinhos e música. Concede 20% de desconto (com exceções), válidos para as compras on-line.

→ UNDER ARMOUR

A empresa de roupas e equipamentos esportivos, fundada nos Estados Unidos, começou a operar em 1996 e possui atualmente mais de 15 mil pontos de venda no mundo. Em parceria com a APM, oferece 15% de desconto no site.



Regional



Hotéis e Pousadas

→ BLUETREE PREMIUM

A 160m da Avenida Paulista, oferece uma localização excelente em São Paulo, com acesso fácil ao transporte público e rodeado por teatros, museus, shoppings e muito mais. Aos associados, 10% de desconto na tarifa do dia, exceto nos períodos de feira e congressos.

📍 SÃO PAULO - SP

→ IBIZA HOTEL

Recém-inaugurado, tem uma localização privilegiada em Itapeva e um espaço aconchegante. Próximo ao centro comercial e financeiro da cidade, a menos de 50 metros da Catedral de Santana, oferece uma estrutura de hospedagem com o máximo conforto, em ambientes agradáveis e funcionais. E os associados APM têm 5% de desconto sobre a tarifa vigente.

📍 ITAPEVA - SP

**Prezado associado**

Tome cuidado ao receber interessados em salas, imóveis e eventuais produtos anunciados, seja em nossos veículos de comunicação ou em outros. Não deixar as pessoas sozinhas no ambiente, por exemplo, além de tentar checar a veracidade das informações apresentadas.

Salas e períodos

MOEMA

Alugam-se salas para médicos, por período, na Alameda dos Maracatins, 1435, com secretária, Wi-Fi, ar-condicionado, café, alvará de Vigilância Sanitária e estacionamento com manobrista. Valor mensal do aluguel + condomínio (01 período/semana), a partir de R\$ 750,00/mês. Contatos: (11) 5041-2964 / 99211-1558, com Rosângela Queiroz/ Dra. Ana Carolina de Queiroz. COD.15518.

JARDIM PAULISTA

Alugam-se salas. A sala 01 - Piso Superior (período da manhã às segundas, quartas e quintas-feiras. Período manhã e tarde às terças e sextas-feiras). Valor do período R\$ 1.700,00. Sala com banheiro exclusivo, equipe de recepção com quatro atendentes e estacionamento terceirizado no local. A sala 02 - Piso Superior (período da manhã às segundas, terças, quartas e quintas-feiras. Período da tarde às sextas-feiras). Valor do período R\$ 1.700,00. Sala com banheiro, equipe de recepção com quatro atendentes e estacionamento terceirizado no local. Contato: (11) 3052-3558 COD.15520.

Anuncie aqui com destaque!

comercial@apm.org.br

PINHEIROS

Aluga-se sala para profissionais da Saúde, preferencialmente ligados ao tratamento de dores crônicas. Aceitamos várias especialidades, exceto Pediatria. Período de segunda a sexta, das 7h30 às 15h. Sala localizada próxima da Prevent Senior, na Praça dos Omaguás, em Pinheiros. Valor mensal de R\$ 3.600,00 com secretária, sem vaga de estacionamento disponível, mas com estacionamento no local. Contato: (11) 99955-1615, com Dra. Andrea. COD.15559.

HIGIENÓPOLIS

Alugam-se salas por períodos para médicos, com infraestrutura completa, Wi-Fi, ar-condicionado, café, alvará de Vigilância Sanitária, estacionamento com manobrista, incluído no período de atendimento do profissional, secretária, gestão de agendamento de consultas, confirmação e solicitação de reembolso. A clínica está localizada no Edifício Higienópolis Medical Center (prédio do laboratório Fleury), com lojas comerciais (mini shopping) no térreo. Contato: (11) 93937-0051, com Dra. Marília Dalprá. COD.15560.

SANTA CECÍLIA

Aluga-se sala por período de 04 horas na Avenida Angélica, 672. Contato: (11) 99976-6115, com Dr. Gabriel. COD.15563.

ITAIM BIBI

Alugam-se consultórios por período em clínica na Rua Doutor Renato Paes de Barros, 512, ao lado do

complexo Brascan Kinoplex. Salas mobiliadas e equipadas, que incluem o serviço de agendamento e confirmação de consultas. Em caso de interesse por períodos maiores, possibilidade de dividir a clínica. Contato: (11) 99933-5630, com Márcia. COD.15567.

BELA VISTA

Alugam-se salas por períodos em edifício comercial na Rua Itapeva. Contato: (11) 98461-0027. COD.15604.

CAMPO BELO

Alugam-se salas equipadas para atendimento médico, por período ou mensal, incluindo gestão de agenda e secretária. Prédio novo com estacionamento e fácil acesso. Contatos: (11) 5049-0262 ou (11) 94466-6435. COD.15696.

JARDIM PAULISTA

Alugam-se salas para consultório em clínica na Rua Bento de Andrade, com serviço de segurança particular, manobrista, recepção, limpeza, administração e comunicação nos canais da clínica. Infraestrutura completa, salas mobiliadas, internet Wi-Fi, telefone, café com jardim interno e teto solar. Contato: (11) 91275-2526. COD.15757.

MOEMA

Aluga-se sala por período próximo do Shopping Ibirapuera. A clínica possui toda infraestrutura, com ar-condicionado, Wi-Fi, impressora, duas secretárias com experiência e estacionamento durante o período de atendimento. A sala é ampla, com banheiro e maca elétrica para exames e procedimentos. Contato: (11) 98381-5683. COD.15767.

HIGIENÓPOLIS

Aluga-se sala com banheiro interno para qualquer especialidade em consul-

tório de alto padrão. Sala reformada, 4 secretárias, café, banda larga, ponto eletrônico e demais estruturas inclusas. Contatos: (11) 99955-3565 ou miltonorel@yahoo.com.br com Milton. COD.15768.

MOEMA

Alugam-se 2 salas comerciais, juntas ou separadas, de 52 m² cada uma com 2 banheiros e uma vaga de garagem. Contato: (11) 5051-2099, com Luiz. COD.15769.

ITAIM BIBI

Aluga-se consultório médico completo com 42m². Localizado na Avenida Engenheiro Carlos Berrini, o consultório possui sala de procedimento, sala de atendimento, 1 banheiro, recepção e varanda. Estrutura completa, com licença sanitária para pequenos procedimentos cirúrgicos, sala com carrinho de emergência, secretária, Wi-Fi e limpeza. De segunda a sábado, o aluguel é R\$ 100,00 a hora, mínimo de 3 horas. Valor R\$ 300,00 (3 horas). O horário de atendimento é de segunda a sexta, das 8h até 19h. No sábado, das 8h às 12h. Contato: (11) 97725-1854, com Monise. COD.15772.

MOEMA

Alugam-se períodos em consultório montado, com infraestrutura completa e secretária, de segunda a sexta-feira. Contatos: (11) 3569-7335 / (11) 99142-2215, com Dra. Monica. COD.15916.

VILA MARIANA/TUCURUVI

Alugam-se períodos em consultórios montados, com infraestrutura completa e secretária, de segunda a sexta-feira. Localizados nos bairros da Vila Mariana e Tucuruvi. Contato: (11) 98498-3021, com Bianca. COD.15966.

ITAIM BIBI

Aluga-se sala, por período, em edifício próximo dos Hospitais Vila Nova Star e São Luiz. Conjunto mobiliado, com secretária, Wi-Fi e estacionamento para clientes. Contato: (11) 99643-3849, com Dr. Pedro.COD.15989.

**Imóveis****Aluga-se****ALPHAVILLE**

Aluga-se apartamento novo de 52m² em condomínio, com 02 quartos, 01 banheiro, 01 vaga, segurança, piscinas adulto e infantil, salões de festas, academia, brinquedoteca, quadra poliesportiva, espaço de coworking, churrasqueiras, lavanderia e loja de conveniência. Valor do aluguel R\$ 3.500,00. Condomínio R\$ 500,00 e IPTU R\$ 198,00. Contato: (11) 99615-6339, com Cássia. COD.15568.

JARDIM PAULISTA

Aluga-se sala com banheiro para ginecologista ou mastologista, localizada na Rua Bento de Andrade 40, ao lado do Parque do Ibirapuera (portão 9A). Serviço de recepção, interfonia interna, ar-condicionado e serviço de valet. Contatos: (11) 3071-0043 ou 94970-0241 (WhatsApp), com Solange ou Jaime. COD.15822.

VILA MARIANA

Aluga-se sala (mensal) em clínica ampla, localizada na Rua Dr. Mario Cardim, 596, com vagas para carros. Contatos: (11) 5575 -1077 ou 99296-1580. COD.15903.

PINHEIROS

Aluga-se sala comercial na Rua Teodoro Sampaio, 1.020, próximo do Metrô das Clínicas, com vista para a Praça Benedito Calixto. Preço R\$ 1.300,00 / Valor do condomínio R\$ 800,00 / Valor IPTU por mês R\$ 240,00. Contato: (11) 99251-6149, com Eunice Stancati. COD.15605.

PINHEIROS

Aluga-se sala comercial na Rua Teodoro Sampaio, 1.020 - próximo do Metrô das Clínicas, com vista para a Praça Benedito Calixto. Espaço novo e recém-reformado de 34m², com parte elétrica, piso e pintura com 2 ambientes, 2 banheiros e 1 vaga de garagem. Preço R\$ 1.300,00/ Valor do condomínio R\$ 800,00/ Valor IPTU por mês R\$ 240,00. Contato: (11) 99251-6149. COD.15659.

Vende-se**CAIEIRAS**

Vende-se lote de terreno no condomínio Parque Alto, em Caieiras/SP, próximo do Hotel Fazenda APM, com 2000 m². Contato: (11) 5051-2099, com Dr. Luiz. COD. 15770.

ITUPEVA

Vende-se apartamento no Condomínio Residencial Tarsila do Amaral III, localizado no pavimento térreo número 01, Bloco 06. O imóvel conta com 02 dormitórios e uma vaga de garagem. Próximo do principal Hospital Regional. Valor R\$ 225.000,00. Contato: (11) 97302-4422, com Maria José. COD.15889.

JARDIM PAULISTA

Vende-se flat, com 01 dormitório, localizado no 17º andar, com área de 42.93 m². Próximo dos principais hospitais de São Paulo. Valor R\$ 525.000,00. Contato (11) 97302-4422, com Maria José. COD.15890.

JARDIM PAULISTA

Vende-se flat na cobertura, localizado no 22º andar, com área de 93 m², 02 vagas de garagem. Próximo dos principais hospitais de São Paulo. Valor R\$ 1.100.000,00. Contato (11) 97302-4422, com Maria José. COD.15891.

BARRA FUNDA

Vende-se apartamento (New Worker Tower), de 45 m², localizado na Av. Marques de São Vicente, 446. O imóvel conta com banheiro, uma vaga, ar-condicionado central, copa, recepção com pé direito duplo, controle de acesso e sala de reunião. Valor de R\$ 330.000,00 + condomínio R\$ 800,00 e IPTU R\$ 333,00. Contato: (11) 97283-7517, com Dra. Rafaela. COD.15976.

Equipamentos**BISTURI**

Vende-se bisturi de volatilização celular por alta frequência modelo (WAVE-TRONIC 6000 TOUCH) na Mooca. Aparelho completo, microprocessado com bipolar para micro e macro coagulações, acopladas com frequência de atividade eletromagnética de 4,0 Mhz e potência máxima de saída de 100 watts. Tela de LCD do tipo "Touch Scream", sensível ao toque com indicação digital da potência em Watts com precisão de 001 Watt e pedal ativador duplo com acionamento independente para corte/coagulação Bivolt. Valor R\$ 22.500,00. Contato: (11) 98183-5504. COD.15599.

EQUIPAMENTO MULTIUSO

Vende-se equipamento multiuso seminovo para diversas terapias, como gordura localizada, celulite, hidrolipoclasia, fortalecimento muscular facial e corporal, drenagem linfática, reabsorção de hematomas e edemas, pré e pós-operatórios, melhora do tônus cutâneo, fonoforese e iontoforese. Acompanha 2 cabeçotes + cabos e acessórios. Contato: (11) 3884-8984. COD.15761.

RAIO-X E ACESSÓRIOS

Vendem-se aparelho de Raio-X Siemens 500mA, processadora Macrotec e acessórios por R\$ 20 mil. Contato: (11) 98288-7979. COD.15835.

CADEIRA GINECOLÓGICA

Vende-se cadeira ginecológica em perfeito estado, com plástico original recobrimo o estofamento. Apoio para pés e joelhos estofados, removíveis e ajustáveis. Estofamento na cor verde. Braços estofados reguláveis. Gaveta para coleta de exames e apoio de cabeça. Automatizada Bivolt. Pedal com comando para 08 funções. Contato (12) 99782-3808, com Dr. Tito. COD.15973.

NO BREAK

Vende-se No break NHS Premium On Line GII, com entrada e saída 220v. Excelente estado. Contato (12) 99782-3808, com Dr. Tito. COD.15974.

APARELHO DE ULTRASSOM

Aparelho com sistema atualizado recentemente com 4 sondas: Transvaginal 3D/4D, Convexo 3D/4D, Convexo Linear e Conjunto de softwares bastante completo. Cristal vue - XI STIC - Panorâmico - Contagem de folículos - Mobile export, entre outros. Aquecedor de gel acoplado. Contato: (12) 99782-3808, com Dr. Tito. COD.15975.

Alexandre Jack Dwan

Associado [CRM-SP: 115.974 | RQE-SP: 118.849]

ENTENDO QUE A UNIÃO E A FRATERNIDADE ENTRE MÉDICOS PODEM AGREGAR MUITO ÀS NOSSAS VIDAS, E SAÚDO AQUELES QUE FAZEM ISSO ACONTECER



Graduado pela Faculdade de Medicina da Universidade de São Paulo (FMUSP) e especializado em Psiquiatria, Alexandre Jack Dwan relatou que considera a Medicina a mais nobre das profissões. Além disso, afirmou que este foi o principal motivo pelo qual escolheu exercê-la.

Dwan lembrou de ter conhecido a Associação Paulista de Medicina ainda durante a graduação, quando a entidade se apresentou para a sua turma. Associado desde janeiro deste ano, ele destacou a importância do vínculo e da harmonia entre os profissionais da classe médica. “Entendo que a união e a fraternidade entre médicos podem agregar muito às nossas vidas, e saúdo aqueles que fazem isso acontecer”, acrescenta.

Em relação aos serviços da APM, o psiquiatra mencionou o Hotel Fazenda APM, localizado em Caieiras/SP. Em sua primei-

ra visita ao local, Alexandre demonstrou contentamento com a estrutura e o atendimento.

“Conhecia a boa reputação do local por meio de colegas e gostaria de registrar meu elogio após esse primeiro contato. Faço elogios e agradecimentos aos funcionários que se mostraram acolhedores e solícitos, como raramente vejo. O olhar, o sorriso e a simpatia transmitem um bem-estar que é exatamente o que procuramos em um passeio assim”, disse.

“Desde a localização, passando pela atenção ambiental, a variedade de instalações, as atualizações implementadas e o cuidado geral com o patrimônio são inspiradores. O tempo tem efeito natural ao longo das décadas, e tive a impressão de um senso de prioridade muito sensato na manutenção do empreendimento [Hotel Fazenda APM]”, observou o associado. ♦

Raio-X



NATURALIDADE
Campinas – SP



GRADUAÇÃO
FMUSP



ANO DE FORMAÇÃO
2004



ESPECIALIDADE
Psiquiatria



CIDADE ONDE ATUA
São Paulo – SP



ASSOCIADO DESDE
2024



**Associado
à APM, escolha
o plano ideal com
15% de desconto***



**Mais economia
e vantagens
para você cuidar
da saúde
com a SulAmérica.**



**Fale com a gente pelo
telefone (11) 3188-4200
ou acesse o QR Code
e aproveite esse
desconto especial.**



SulAmérica:
ANS nº 005622

Qualicorp
Adm. de Benefícios:
ANS nº 417173

*Desconto válido para novos clientes na contratação de planos com coparticipação ou hospitalares.



**Hotel
Fazenda
APM**

18 | das 20h
MAIO | às 23h

Jantar italiano

no Hotel Fazenda APM



Venha aproveitar um **delicioso e animado**

jantar dançante italiano

com música ao vivo no

Hotel Fazenda APM

Faça a sua reserva e garanta **preços especiais** no pacote Jantar Italiano (mínimo 2 diárias) com hospedagem, café da manhã e todas as programações temáticas.

Pacote de hospedagem + jantar italiano

Check-in em	Check-out em
17/05/2024	19/05/2024
à partir das 15h.	até às 12h.

Pagamento de **50%** no ato ou em até **24 horas** da reserva. Os outros **50%** poderão ser pagos no check-out.

Aproveite a programação do Jantar Italiano com banda no local no dia **18/05**, das **20h às 23h**.

Ou venha passar o dia conosco e descanse em meio à natureza, **com café da manhã e uma sobremesa por pessoa incluso em nosso Day Use** (não inclui jantar italiano).

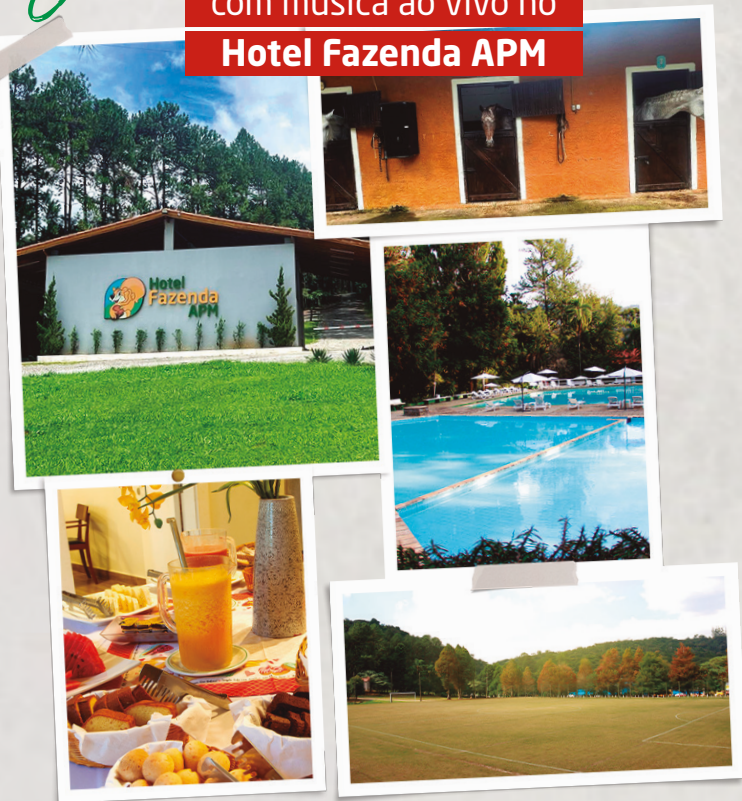

(11) 3188-4555 | 4899-3535

(11) 94187-4200

Estrada de Santa Inês - Km 10, Caieiras-SP

hotelfazendaapm.com.br

reservas@hotelfazendaapm.com.br

[@hotelfazendaapm](https://www.instagram.com/hotelfazendaapm)

APM ASSOCIAÇÃO PAULISTA DE MEDICINA

