



ASSOCIAÇÃO PAULISTA DE MEDICINA  
ANO 59 | Nº 751 | JULHO/AGOSTO DE 2025

# apm

## SUPLEMENTAR

Comissão de Honorários intensifica diálogo com as operadoras

## ATUALIZAÇÃO

3º Congresso de Medicina Geral da AMB bate recordes

## ENTREVISTA

Com o cirurgião pediátrico e deputado Zacharias Calil

751

**LANÇAMENTO**

*Conheça o novo Portal  
Medicina Baseada em  
Evidências da APM*

# CHEGA DE TV ABERTA

NA SUA SALA DE ESPERA

STUDIO TVDOUTOR

Somos **5 estrelas**  
no Google



**Você  
Sabia?**

Mais de **1000** telas  
no Brasil e no Mundo

ENTRE EM  
CONTATO COM A  
NOSSA EQUIPE:



Transforme sua sala de espera em um espaço de bem-estar e resultados financeiros.

   @TVDOUTOR

tvDoutor  
LIGADA NO MUNDO.  
CONECTADA COM VOCÊ.



**Antonio José Gonçalves**

Presidente da APM

[ CRM-SP 25.374 | RQE-SP 18.049 e 19.162 ]

## *Um olhar necessário* aos generalistas

Conforme nos aponta a última edição da Demografia Médica do Brasil, tínhamos cerca de 250 mil generalistas no fim de 2024, o que representava mais de 40% do total de médicos em atividade no País. No estado de São Paulo, são 35% dos mais de 170 mil profissionais, ou seja, 60 mil médicos generalistas.

Defendemos a residência médica como padrão ouro de formação, e desejamos chegar ao nível dos países desenvolvidos, que têm mais de 90% dos médicos sendo especialistas. Para isso, seria preciso reduzir o número de médicos formados por ano – o que já entendemos ser uma batalha perdida – ou aumentar a quantidade de programas e de vagas de residência médica, o que entretanto deve ser feito de forma ordenada, para se manter a qualidade.

Sabemos também que, na realidade atual de muitos egressos de cursos privados (e caros!) de Medicina, boa parte opta por não seguir para a residência médica – em média

de 60 horas semanais, entre dois e cinco anos, cuja bolsa gira em torno de R\$ 4 mil/mês –, já que acumulam dívidas de financiamento estudantil e de empréstimos bancários e precisam ganhar dinheiro rapidamente, o que costuma ocorrer por meio de plantões em prontos-socorros, UPAs e trabalhos em UBSS.

Por conta disso, a imensa maioria dos generalistas encontra-se hoje na linha de frente da Saúde brasileira, muitos deles formados sem a qualidade ideal, tendo que cuidar dos mais variados tipos de emergências, como acidentes, infartos etc.

Sendo os pilares da Associação Médica Brasileira e da Associação Paulista de Medicina a boa formação médica e a qualidade da assistência à população, a AMB lançou, em 2021, o Programa de Educação para o Médico Generalista do Brasil (Progeb), e em 2022, o Congresso de Medicina Geral, que já teve três edições de sucesso.

Da mesma forma, visando melhorar a formação e oferecer suporte aos médicos generalistas, capacitando-os na abordagem inicial e no encaminhamento adequado de situações clínicas que envolvem conhecimentos específicos em diversas áreas da Medicina, a APM lançou neste ano o Programa de Educação para o Médico Generalista do Estado de São Paulo (Progesp).

O generalista não pode e não deve ser penalizado – pelo contrário, precisa ser orientado da melhor forma possível, papel que cabe ao associativismo, por meio da APM, da AMB e demais Federadas e das sociedades de especialidades.

Temos consciência de que ainda há muito a ser feito, mas estamos prontos para servir em mais esta empreitada em nome da qualificação da Medicina, afinal, os pacientes merecem ter o melhor atendimento possível, em todos os níveis. ●

## Mundo APM

**3**  
PALAVRA DO PRESIDENTE

**6**  
EDITORIAL

[ BENEFÍCIO ]

**CONHEÇA O NOVO  
PORTAL MEDICINA  
BASEADA EM  
EVIDÊNCIAS DA APM**

p. 8

[ SOLIDARIEDADE ]

**FAZER O BEM É  
A MELHOR COISA  
DO MUNDO, SEJA  
PARA QUEM FOR**

p. 12

[ SUPLEMENTAR ]

**COMISSÃO DE  
HONORÁRIOS  
INTENSIFICA  
DIÁLOGO COM AS  
OPERADORAS**

p. 16

[ ATUALIZAÇÃO ]

**3º CONGRESSO DE  
MEDICINA GERAL  
DA AMB BATE  
RECORDES**

p. 18

[ ENTREVISTA ]

**COM O CIRURGIÃO PEDIÁTRICO  
E DEPUTADO ZACHARIAS CALIL**

p. 26

[ ELAS NA MEDICINA ]

**FÁTIMA CRISTINA  
MENDES  
DE MATOS:  
REFERÊNCIA NA  
CIRURGIA DE  
CABEÇA E PESCOÇO**

p. 36

[ SERVIÇOS ]

Sua vida financeira está em  
boas mãos com a APM **32**

[ ARTIGO ]

Novo marco regulatório da  
Medicina Legal e Perícia  
Médica no Brasil **36**

*Radar*

**38**  
GIRO

**40**  
GIRO REGIONAL

**44**  
AGENDA

*Mural*

**46**  
CLUB|APM

**48**  
CLASSIFICADOS

**50**  
EU USO, EU APROVO



# Vem pra Amil.

## O melhor plano do Brasil.

Na Amil, você tem sempre um atendimento acolhedor. E pode contar com a melhor rede credenciada, tecnologia de ponta e a mais moderna estrutura. **Vem, que você vai ser recebido de braços abertos.**

# amil



**Galvão Bueno.**  
Cliente Amil  
há 40 anos.

**Marcos Cabello dos Santos**

[ CRM-SP 57.205 | RQE-SP 70.342 ]

**Renato Azevedo Júnior**

[ CRM-SP 34.605 | RQE-SP 6.918 / 11.331 ]

Diretores de Comunicações da APM

# Atividades intensas

A Associação Paulista de Medicina vem promovendo e participando de atividades que expandem o conhecimento e contribuem para agregar valor à atuação dos médicos. Um exemplo disso é o lançamento do Portal Medicina Baseada em Evidências, no final de julho. A plataforma gratuita foi pensada especialmente no intuito de otimizar as pesquisas científicas e fornecer as melhores atualizações em diferentes temas, conforme detalhado no decorrer das próximas páginas.

Outra pauta de extrema relevância é a cobertura do 3º Congresso de Medicina Geral da Associação Médica Brasileira, realizado no Distrito Anhembi, em São Paulo. Importantes temas foram debatidos e estão resumidos nesta edição. Da mesma forma, a realização do evento “Voluntariado Médico em Foco”, pela APM, possibilitou que o público conhecesse a atuação de três diferentes ONGs, Associação Lar São Francisco de Assis na Providência de Deus, Sementes da Saúde e Expedicionários da Saúde.

Recentemente, a Associação Paulista de Medicina também retomou as reuniões da Comissão Estadual de Negociação de

Honorários Médicos com as operadoras, em busca de atender os anseios dos médicos e garantir uma remuneração mais justa. Nesta edição da **Revista da APM**, trazemos detalhes das primeiras atividades do ano.

Não deixe de ler ainda a seção “Elas na Medicina”, em que trazemos o perfil de Fátima Cristina Mendes de Matos, cirurgiã de cabeça e pescoço, e relembramos alguns dos principais feitos de sua marcante trajetória profissional. A entrevista com o deputado federal Zacharias Calil, sobre a sua atuação à frente da Diretoria de Assuntos em Saúde da Frente Parlamentar do Empreendedorismo, também está imperdível.

Por fim, confira a matéria sobre os parceiros para serviços de contabilidade disponibilizados pela APM e o artigo assinado por Yuri Franco Trunkle, diretor Institucional da Comissão Especial de Jovens Médicos da APM, sobre a Resolução nº 2.430/2025 - novo marco regulatório que redefine a prática da Medicina Legal e Perícia Médica no nosso País.

Boa leitura! ●



## GESTÃO 2023/2026

Presidente: **ANTONIO JOSÉ GONÇALVES** 1º Vice-Presidente: **JOÃO SOBREIRA DE MOURA NETO** 2º Vice-Presidente: **JOSÉ LUIZ GOMES DO AMARAL** 3º Vice-Presidente: **AKIRA ISHIDA** 4º Vice-Presidente: **ROBERTO LOTFI JÚNIOR**

## DIRETORES

Administrativo: **LACILDES ROVELLA JÚNIOR**  
 Administrativo Adjunto: **ADEMAR ANZAI** Científico:  
**PAULO MANUEL PÊGO FERNANDES** Científica Adjunta:  
**MARIANNE YUMI NAKAI** Comunicações: **MARCOS CABELLO DOS SANTOS** Comunicações Adjunto: **RENATO AZEVEDO JÚNIOR** Cultural: **CLEUSA CASCAES DIAS** Cultural Adjunto:  
**GUIDO ARTURO PALOMBA** Defesa Profissional: **JOSÉ EDUARDO PACIÊNCIA RODRIGUES** Defesa Profissional Adjunto: **MARUN DAVID CURY** Economia Médica e Saúde Baseada em Evidências: **ÁLVARO NAGIB ATALLAH** Economia Médica Economia Médica e Saúde Baseada em Evidências Adjunto: **PAULO DE CONTI** Eventos: **FERNANDO SABIA TALLO** Eventos Adjunto: **GEOVANNE FURTADO SOUZA** Marketing: **DAVID ALVES DE SOUZA LIMA** Marketing Adjunto: **WALTER RODRIGO MIYAMOTO** Patrimônio e Finanças: **FLORISVAL MEINÃO** Patrimônio e Finanças Adjunto: **CLOVIS ACÚRCIO MACHADO** Previdência e Mutualismo: **ANTONIO CARLOS ENDRIGO** Previdência e Mutualismo Adjunto: **CLÓVIS FRANCISCO CONSTANTINO** Responsabilidade Social: **JORGE CARLOS MACHADO CURI** Responsabilidade Social Adjunto: **PAULO CELSO NOGUEIRA FONTÃO** Secretário Geral: **PAULO CEZAR MARIANI** Secretária Geral Adjunta: **MARIA RITA DE SOUZA MESQUITA** Serviços aos Associados: **DIANA LARA PINTO DE SANTANA** Serviços aos Associados Adjunta: **ALICE ANTUNES MARIANI** Social: **ANA BEATRIZ SOARES** Social Adjunto: **LEONARDO DA SILVA** Tecnologia de Informação: **JÚLIO LEONARDO BARBOSA PEREIRA** Tecnologia de Informação Adjunta: **ZILDA MARIA TOSTA RIBEIRO** 1ª Distrital: **THEREZA CHRISTINA MACHADO DE GODOY** 2ª Distrital: **EDEMILSON CAVALHEIRO** 3ª Distrital: **OTHON MERCADANTE BECKER** 4ª Distrital: **EDUARDO LUÍS CRUELLES VIEIRA** 5ª Distrital: **FÁTIMA FERREIRA BASTOS** 6ª Distrital: **JOÃO CARLOS SANCHES ANÉAS** 7ª Distrital: **JOSÉ EDUARDO MARQUES** 8ª Distrital: **LEANDRO FREITAS COLTURATO** 9ª Distrital: **PAULO GIL KATSUDA** 10ª Distrital: **JULIANA CRISTINA KUHN MEDINA** 11ª Distrital: **EDER CARVALHO SOUSA** 12ª Distrital: **LUIZ HENRIQUE BRANDÃO FALCÃO** 13ª Distrital: **CEZAR ANTÔNIO ROSELINO SECCHIERI** 14ª Distrital: **RICARDO TEDESCHI MATOS**

## CONSELHO FISCAL

Titulares: **BRUNO ZILBERSTEIN**, **CLAUDIO ROBERTO CERNEA**, **JOSÉ CARLOS ESTEVES VEIGA**, **MARCOS BOSI FERRAZ**, **OSMAR ANTONIO GAIOTTO JÚNIOR** Suplentes: **CAMILLO SOUBHIA JÚNIOR**, **LUCIANO RABELLO CIRILLO**, **LUÍS EDUARDO ANDREOSI**, **LUIZ EUGÊNIO GARCEZ LEME** (in memoriam), **VERA LÚCIA NOCCHI CARDIM**

## REVISTADA APM

Edição nº 751 • Jul/Ago de 2025

Redação: Av. Brigadeiro Luís Antônio, 278 - 1º andar. CEP 01318-901. São Paulo (SP) | Fone: (11) 3188-4277 E-mail: [comunica@apm.org.br](mailto:comunica@apm.org.br) | [www.apm.org.br](http://www.apm.org.br)

Coordenadora de Comunicação: **GIOVANNA RODRIGUES** [MTb. 52.311/SP] Jornalistas: **ALESSANDRA SALES** [MTb. 57.700/SP] e **JULIA ROHRER** [MTb. 93.302/SP] Estagiária: **MARIA LIMA** Mídias Sociais: **MARCELO BRITO**

Produção editorial: **HENRIQUE BUJAN**

Comercialização: **JOÃO VITA** (11) 97214-2009, [joao.vita@apm.org.br](mailto:joao.vita@apm.org.br)

Edição fechada em 15/08/2025

O conteúdo dos anúncios publicitários é de inteira responsabilidade das empresas parceiras.



# BRADESCO SAÚDE. COM VOCÊ. SEMPRE.

Mais de 35 mil clínicas, laboratórios,  
médicos e hospitais credenciados  
em todo o Brasil.

**Para empresas a partir de 3 pessoas.  
Fale com seu corretor  
ou com seu gerente Bradesco.**



**bradesco**  
saúde

Com Você. Sempre.



Central de Relacionamento: 4004 2700 / 0800 701 2700 | SAC - Serviço de Atendimento ao Consumidor: 0800 727 9966 | Ouvidoria: 0800 701 7000 | Para atendimento à pessoa com deficiência auditiva ou de fala, acesse o nosso site.

ANS - nº 421715

As informações e as imagens contidas neste material são indicativas. Os direitos e as obrigações das partes encontram-se nas Condições Gerais do produto contratado. Todos os serviços estão sujeitos a limites e especificações estabelecidas no contrato. A Bradesco Saúde não comercializa planos individuais. Bradesco Saúde S/A - CNPJ: 92.693.118/0001-60. Lei nº 12.741/12 sobre tributos incidentes. PIS: 0,65%; COFINS: 4,00%<sup>1</sup> e IOF: 2,38%<sup>1</sup>. 'Apurados e recolhidos nos termos da legislação aplicável. Bradesco Saúde Operadora de Planos de Saúde S/A - CNPJ: 15.011.651/0001-54. Lei nº 12.741/12 sobre tributos incidentes. PIS: 0,65%; COFINS: 4,00%<sup>1</sup> e ISS: 2%<sup>1</sup>. 'Apurados e recolhidos nos termos da legislação aplicável.

ANS - nº 005711





FOTO: DC STUDIO

# Conheça o novo Portal Medicina Baseada em Evidências da APM

Plataforma busca otimizar as pesquisas científicas e está integrada a renomadas bases de dados

TEXTO **JULIA ROHRER**

**A** Associação Paulista de Medicina está lançando seu Portal Medicina Baseada em Evidências, plataforma gratuita

que contribui para otimizar as pesquisas científicas dos médicos por meio das melhores evidências e com acesso integrado às mais renomadas bases de dados existentes, por exemplo, a The Lancet.

Este é um projeto inovador, aplicado apenas na APM e na Unifesp (Universidade Federal de São Paulo), e se caracteriza por ser uma biblioteca virtual, elaborada especialmente para fornecer as mais recentes atualizações científicas aos médicos, contribuindo, assim, para a expansão do conhecimento e de sua aplicação na prática.

O diretor de Economia Médica e Saúde Baseada em Evidências da Associação Paulista de Medicina, Álvaro Nagib Atallah, reflete sobre de que forma a biblioteca ↗





virtual contribuirá para auxiliar na formação e nos estudos dos médicos. “O uso de boas evidências aumenta as chances dos processos de diagnóstico, tratamento e prevenções na Medicina. Além disso, também traz grandes economias, aumenta os acertos, reduz os erros e aumenta a segurança do trabalho médico.”

A ideia de montar o portal surgiu pela percepção do departamento de Medicina Baseada em Evidências da APM que, embora houvesse um evidente esforço por parte da equipe, a interação entre os médicos e os conteúdos técnicos ainda era muito limitada.

Com isso, veio a constatação da necessidade de ampliar e aprimorar essa comunicação. Assim, a solução seria a criação de um portal especializado, capaz de centralizar as informações e oferecer aos médicos acesso fácil, confiável e atualizado às melhores evidências disponíveis – promovendo maior engajamento, autonomia e embasamento científico na prática clínica.

## Objetivos

O principal objetivo do Portal Medicina Baseada em Evidências da APM é propiciar, em um único ambiente, a possibilidade de levar informação, educação e desenvolvimento à classe médica. Desta maneira, existem alguns movimentos estratégicos que possibilitarão a evolução do portal.

Eles se dividem entre centralizar e facilitar o acesso às evidências científicas; oferecer uma experiência confiável e

personalizada; diminuir a incerteza na prática médica; combater a desinformação e excesso de fontes não confiáveis; promover a interação e atualização constante; e atender às dificuldades e necessidades do médico.

Além disso, a expectativa é que o portal possa contribuir para o aprimoramento científico dos médicos por meio da formação contínua com base nas melhores evidências disponíveis. Oferecendo ao médico acesso constante e atualizado a conteúdos científicos de alta qualidade, organizados de forma didática e prática, o portal se propõe a ser uma fonte permanente de aprendizado, permitindo que o profissional mantenha a sua prática alinhada aos avanços mais confiáveis da Medicina moderna.

A ferramenta será utilizada para reduzir as incertezas nas tomadas de decisões. A proposta é que o portal possa ser um instrumento consultivo que otimize o raciocínio clínico, diminuindo riscos e aumentando a precisão terapêutica. Desta forma, será possível integrar funcionalidades que apoiem o médico no momento da decisão clínica, oferecendo sínteses de evidências, diretrizes validadas e filtros de busca por relevância e aplicabilidade.

Álvaro Atallah sinaliza que a plataforma traz uma série de diferenciais para os colegas, exemplificando de que forma a pesquisa científica pode contribuir com a redução de custos em tratamentos. “Tanto as contas do SUS quanto das empresas de Medicina ↴

**APM**  
ASSOCIAÇÃO PAULISTA DE MEDICINA

**Portal MBE**  
MEDICINA BASEADA EM EVIDÊNCIAS

**Conheça o Portal de Medicina Baseada em Evidências da APM**

Sua nova fonte de evidências científicas, reunidas em um só ambiente.

Acesse agora e transforme sua prática com evidências.

**APRIMORAMENTO**  
Portal reúne conteúdos científicos de alta qualidade

- Aulas
- Artigos
- Apoio científico

Acesse agora e conheça

[www.apm.org.br/portal\\_mbe/](http://www.apm.org.br/portal_mbe/)



suplementar, pagas pela sociedade, são muito caras. Considerando apenas uma avaliação tecnológica que fizemos sobre o tratamento da degeneração macular do idoso, o potencial de economizar recursos foi suficiente para o financiamento de cerca de cinco universidades brasileiras.”

### Serviços exclusivos aos associados

Em caso de dúvidas, os associados da APM poderão contar com um atendimento personalizado, voltado especialmente às suas eventuais perguntas. Segundo Maria Eduarda Puga, bibliotecária e uma das idealizadoras do projeto, será um ambiente interativo em que os questionamentos serão solucionados por meio de respostas embasadas e contextualizadas – por mecanismos automatizados ou curadoria especializada. O objetivo é oferecer suporte

individualizado, considerando a realidade prática do profissional e as nuances de cada caso clínico.

São duas as opções de atendimento disponíveis, ambas práticas e acessíveis. A primeira delas é feita pelo envio das dúvidas por formulário on-line. O médico associado poderá encaminhar sua pergunta a qualquer momento por meio de um formulário disponível na plataforma. As respostas serão cuidadosamente elaboradas e retornadas em até 24 horas, garantindo agilidade e qualidade no suporte técnico-científico.

A segunda é feita por um atendimento personalizado, elaborado de acordo com as necessidades dos associados. Para demandas mais específicas, será possível agendar, diretamente pelo portal, um horário para atendimento individualizado com especialistas – promovendo uma experiência individualizada, mais aprofundada e segura.

Também haverá cursos e conteúdos exclusivos para os médicos associados da APM, bastando eles utilizarem o mesmo login (CPF) e senha da área do usuário do portal da Associação. O Portal MBE também é uma maneira de auxiliar jovens médicos, já que contribuirá para que eles tenham acesso às melhores evidências científicas e, consequentemente, possam desenvolver e aprimorar a técnica por meio da prática baseada em evidências.

“Quisera eu ter tido, no início da minha carreira, acesso gratuito às melhores evidências científicas para a prática diária. Os médicos jovens irão economizar tempo para estudar, acertar mais, errar menos e trabalhar com maior autoconfiança e capacidade crítica”, destaca o diretor da APM.

### Usabilidade

Na ferramenta, está disponível o acervo da biblioteca física da APM, o repositório de evidências e o portal de periódicos. Nas pesquisas, os médicos poderão realizar buscas por títulos, autores e assuntos e a própria plataforma filtrará os melhores resultados disponíveis – englobando artigos, capítulos de livros, teses e dissertações.

“É preciso que criemos a cultura do uso disseminado das melhores evidências na prática médica. O Ministério da Saúde já economizou dezenas de bilhões de reais com decisões baseadas em evidências e a APM, que apoia esta iniciativa há décadas, coroa esse processo, visando facilitar o acesso dos médicos às melhores evidências científicas, prestando, assim, um excelente serviço à Medicina e à população”, finaliza Atallah. ●





# Mais que hospitais. Uma rede de confiança.

A Hapvida oferece um modelo de saúde integrado, com resultados de qualidade, tecnologia de ponta e gestão eficiente feita para quem cuida.

Em nossos hospitais, você conta com:

- **Excelência assistencial certificada**  
Qmentum, PALC, PADI e Qualitotal.
- **Estrutura de alto padrão**  
Centros cirúrgicos, UTIs e internações com equipamentos de última geração.
- **Inteligência clínica em tempo real**  
Monitoramento e análises com apoio de IA.
- **Expansão acelerada e estratégica**  
O Hospital Antônio Prudente e + 3 novos hospitais bem localizados em São Paulo.
- **Ampla cobertura**  
Atendimento de diversas operadoras e particulares.

Entre em contato e descubra os diferenciais da Venda de Serviços Hapvida NotreDame.

☎ (11) 96060 9639  
[gndi.com.br](http://gndi.com.br)



FOTO ILUSTRATIVA - PERSPECTIVA DO HOSPITAL ANTÔNIO PRUDENTE, SÃO PAULO.



FOTO: MIKA PHOTOS



# Fazer o bem é a melhor coisa do mundo, seja para quem for

TEXTO **JULIA ROHRER**

Em evento de voluntariado médico realizado pela APM, organizações parceiras apresentaram seus principais feitos

No intuito de contribuir com a promoção de notáveis iniciativas sociais, a Associação Paulista de Medicina realizou, no dia 26 de julho, o evento Voluntariado Médico em Foco. Na ocasião, foram recebidas as organizações Associação Lar São Francisco de Assis na Providência de Deus, Sementes da Saúde e Expedicionários da Saúde, que tiveram a possibilidade de apresentar os trabalhos realizados e como a sua atuação vem contribuindo para populações em situação de vulnerabilidade social.

Para o presidente da APM e idealizador do evento, Antonio José Gonçalves, falar sobre voluntariado médico vai de acordo com as principais diretrizes da instituição – que são a boa formação e a boa assistência à população. “A ideia é que a Associação Paulista de Medicina seja o centro de união dos médicos e consiga apoiar todas essas entidades, que fazem um trabalho maravilhoso e extremamente necessário para a nossa sociedade. Sintam-se acolhidos aqui nesta casa, acho que vamos ter muitos bons resultados cumprindo o”



### EXEMPLOS

ONGs apresentaram seus trabalhos aos médicos

nosso papel de responsabilidade social.”

O diretor de Responsabilidade Social da APM, Jorge Carlos Machado Curi, salientou que eventos deste porte engrandecem a Medicina. “Eu acho que, para o médico, que tem como principal finalidade fazer tudo que estiver ao seu alcance em benefício dos pacientes, este princípio de poder atuar no voluntariado é fundamental. Eu admiro e parabeno aqueles que fazem e dão sequência permanente a esse trabalho. É essencial mantermos o preceito da compaixão e acho que, neste sentido, associativismo e voluntariado são interligados.”

O diretor adjunto de Responsabilidade Social, Paulo Fontão, destacou que a ideia é que sejam realizados mais eventos com o mesmo intuito de apresentar mais instituições voluntárias. “Nós estamos muito felizes em ter este evento sobre voluntariado médico. Quando começamos a organizá-lo, nos deparamos com muitas outras

associações médicas que fazem o voluntariado, então imaginamos que tem que ter outros tantos, para que a gente consiga compartilhar a ação e a experiência de muitas outras instituições.”

Antes de dar início às apresentações, os médicos Gilberto Natalini, Henrique Francé e Nacime Mansur foram homenageados pela sua atuação à frente do projeto “Os Médicos de Cangaíba - Viver é gostar de gente”. “Isso nos refresca a alma e nos mostra a importância de continuar fazendo o nosso trabalho. Estamos há 50 anos realizando o voluntariado e o fazemos com muita satisfação”, descreveu Natalini.

### Associação Lar São Francisco de Assis na Providência de Deus

A Associação deu início às suas atividades na cidade de Jaci, município no interior de São Paulo, em 1985, com foco em ser uma comunidade terapêutica para dependentes químicos. O trabalho

começou a ganhar destaque, se expandindo para outras cidades e atualmente conta com hospitais, administração de hospitais, gestão de ambulatórios médicos e de farmácias de alto custo, entre outras funções.

O Frei Francisco Belotti, fundador e presidente da instituição, relembrou que foi durante a vinda do Papa Francisco ao Brasil, em 2013, na Jornada Mundial da Juventude, no Rio de Janeiro, que o pontífice questionou se a Associação estava presente na região Amazônica e ao ouvir que não, reforçou que deveriam ir para lá.

“Em agosto de 2019, tivemos a oportunidade de inaugurar o primeiro barco hospital, chamado Papa Francisco. No final deste ano, vamos ultrapassar 1 milhão de atendimentos” relembra Belotti. O barco realiza consultas, exames e cirurgias de média complexidade, permitindo que a população ribeirinha tenha acesso à Saúde de qualidade por meio ↗





de atendimentos que abrangem diversos municípios da localidade.

“Também criamos as ‘ambulanchas’, lanchas transformadas em uma pequena UTI, que têm a possibilidade de pegar a pessoa recém-operada, instruída, medicada e totalmente orientada e levá-la até o local em que ela mora. O amor se multiplica, hoje, já temos três embarcações e a quarta está em processo de estruturação. Assim, vamos trabalhando para amenizar a situação da região Amazônica. E eu queria deixar uma coisa muito clara, esses projetos só conseguem ficar em pé porque existe uma classe chamada médicos. Fazer o bem é a melhor coisa do mundo, seja para quem for”, destacou.

### Sementes da Saúde

Moniquelly Barbosa da Silva é cirurgiã geral e fundadora da ONG Sementes da Saúde. Para ela, o voluntariado não é uma escolha, mas sim, uma responsabilidade compartilhada enquanto seres humanos. “O nosso objetivo é ser um facilitador para que boas pessoas encontrem bons propósitos e consigam fazer esse trabalho.”

A paixão pelo voluntariado surgiu junto da vontade de ser médica e foi durante algumas aulas da graduação que descobriu a Missão Benin – o que a fez despertar para a necessidade de fazer a diferença. Assim, em 2015 fundou a Sementes da Saúde. “Nós buscamos levar atendimento de qualidade a quem mais precisa, pautando na honestidade, integridade e responsabilidade,

com aceitação das diversidades e comprometimento com a excelência. Só este ano, temos mais de 120 voluntários participando ativamente das atividades e mais de 18 mil atendimentos.”

A médica relembrou que os projetos se dividem entre **Sementes na Rua, Sementes no Cárcere, Sementes na Infância e Sementes no Mundo**. No Brasil, a ONG tem uma forte concentração na região Norte, atuando em parceria com o barco hospital, além de realizar ações em Benin e, pela primeira vez, em 2025, em Angola.

“Também temos muitos desafios, primeiro de ter o compromisso e a dedicação por um período longo, é difícil manter a regularidade. A adaptação cultural e social é muito grande, além de ser desafiador o trabalho em equipe, com pessoas que nunca se viram. Uma frase que eu sempre falo é que temos que fazer a diferença na vida dessas pessoas. Quem tiver esse propósito e essa vontade, inicie esse trabalho”, disse.

### Expedicionários da Saúde

A organização teve início quando um grupo de médicos que costumava fazer caminhadas ao redor do mundo alcançou o Pico da Neblina, no Amazonas, em 2002, e na descida encontrou uma aldeia Yanomami, em que começaram a conversar com os habitantes e perceberam a realidade daquela localização que, em termos de Saúde, necessitava de uma atenção especial – principalmente em cirurgia.

O cofundador e atual presidente da Expedicionários da Saúde, Ricardo Affonso Ferreira, explicou como funciona a atuação do grupo na prática. “Nós montamos um hospital, que é uma barraca grande, com centro cirúrgico, e cuidamos da população indígena que vive geograficamente isolada na região Amazônica. Normalmente, uma expedição conta com um número de 70 a 100 voluntários e temos de tudo, médicos, cozinheiros, dentistas e, principalmente, enfermeiros.”

Ferreira relembrou que a ONG já realizou 55 expedições, totalizando mais de 76 mil atendimentos, 10 mil cirurgias, 148 mil exames, 8 mil óculos doados e mais de 300 voluntários. “O nosso foco é cirúrgico e temos uma ampla atenção na área de Oftalmologia, em que fazemos muitas cirurgias de catarata, pterígio e hérnia. O centro cirúrgico é bem equipado e os instrumentos, bem modernos. Fazemos três expedições por ano e é uma coisa maravilhosa, porque pegamos indivíduos que estão completamente cegos e no dia seguinte estão enxergando.”

A ONG também tem projetos que envolvem diferentes áreas da Saúde, como o Mulheres na Floresta, que visa fazer o rastreamento do câncer de colo de útero; o Floresta em Movimento, que dá próteses a vítimas amputadas por acidentes ofídicos; realiza missões emergenciais, como no terremoto do Haiti e durante a Covid-19, além de fornecer serviços de Clínica Médica, Odontologia e Pediatria, entre outros. ●



O primeiro Plano de Saúde + Seguro de Vida **para médicos**

Conheça as principais características:

Atendimento de **urgência e emergência**

**Descontos exclusivos em laboratórios\***

\*Um diferencial além da cobertura do seu plano, com **SulaMais**

**Check-up anual Preventivo<sup>2</sup>**



**Plano de Saúde**

**Hospitalar com Obstetrícia**



**Seguro de vida<sup>1</sup>**

**Acessibilidade Física (ACF)**

**Diárias por incapacidade temporária (DIT)**

**Assistência funeral familiar**

Atendimento em alguns dos melhores hospitais do Brasil:



Entre em contato e saiba mais





## Negociações e novas estratégias marcam o início do segundo semestre de 2025

TEXTO **ALESSANDRA SALES**

Com uma intensa agenda de compromissos, a Comissão Estadual de Negociação de Honorários Médicos, liderada pela Associação Paulista de Medicina (APM), segue atuante em defesa da valorização do trabalho médico e da luta por uma remuneração mais justa. Nos primeiros meses do ano, foram realizados encontros com representantes de entidades médicas, órgãos reguladores, instituições dos setores público e privado e operadoras de planos de saúde.

Em março, a comissão participou de uma reunião com o Conselho Administrativo de Defesa Econômica (Cade), em conjunto com a Associação Médica Brasileira (AMB). Na ocasião, foram apresentadas preocupações quanto à resistência das empresas em negociar com base na Classificação Brasileira Hierarquizada de Procedimentos Médicos (CBHPM), dificultando a atualização de valores e impactando diretamente na remuneração médica.

“Se tentarmos negociar a CBHPM com os planos de saúde, eles não aceitam. As entidades médicas enfrentam dificuldades para defender a classe e seus direitos.”



FOTO: DIVULGAÇÃO E REPRODUÇÃO REUNIÕES

# Comissão de Honorários intensifica diálogo com as operadoras

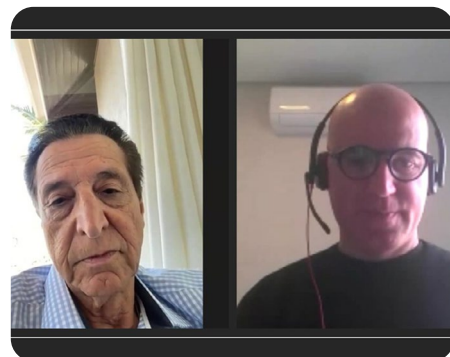
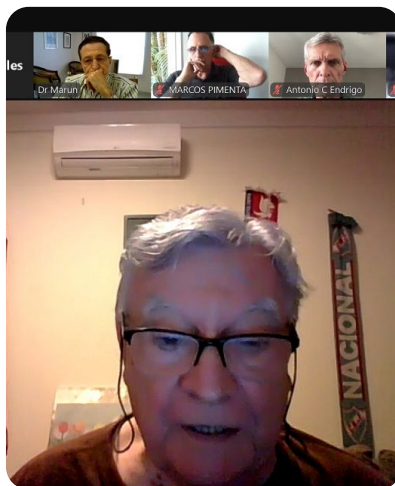

Por isso, é fundamental abrir um diálogo para buscar alternativas para defendermos os médicos sem infringir as regras estabelecidas pelo Cade”, destacou na ocasião o diretor de Patrimônio e Finanças da APM e secretário geral da AMB, Florisval Meinão.

A Comissão também firmou uma parceria com a Federação das Indústrias do Estado de São Paulo (Fiesp), por meio do Departamento do Complexo Produtivo e Econômico da Saúde e Biotecnologia (deComSaúde), com o objetivo de discutir como as operadoras veem o trabalho do profissional médico.

## Negociações

Entre julho e agosto, a Comissão Estadual de Negociação de Honorários Médicos realizou reuniões com representantes da SulAmérica, Porto Seguro, Metrus, Care Plus, Unimed Fesp (Federação das Unimed's do Estado de São Paulo), Amil e Vivest, com o intuito de apresentar a pauta de negociação para 2025 - confira ao lado.

Segundo o diretor adjunto de Defesa Profissional da APM, Marun David Cury, os honorários médicos continuam muito defasados. “A pauta apresentada este ano propõe o valor de R\$ 180,00 por consulta, com a exigência de que esse valor seja atualizado. Solicitamos que as operadoras assinem um documento garantindo que, em até três anos, os valores das consultas estarão atualizados com todos os índices de correção”, acrescenta.

Os encontros têm servido para



os médicos explicarem o atual momento da classe, bem como a pressão que vêm enfrentando com as sociedades de especialidades. “Os avanços obtidos até o momento não são suficientes. A remuneração segue muito abaixo do ideal, o que impacta diretamente na qualidade da assistência prestada”, reforça Marun.

O gerente executivo do deComSaúde/Fiesp, Luiz Monteiro Fillietaz, destaca o quanto é essencial todos estarem presentes nessas discussões. “Acreditamos que, se houver uma negociação, talvez a classe médica também possa colaborar com as operadoras no sentido de proporcionar maior sustentabilidade ao sistema. Precisamos estabelecer um ganha-ganha entre operadora, médico e indústria”, complementa.

O segundo semestre promete ser ainda mais intenso com o retorno das empresas. A Comissão segue confiante na possibilidade de novos avanços nos honorários médicos e reitera seu compromisso com a ética e a transparência. “Estamos dispostos a negociar, conversar e fazer entender a importância do médico nesta parceria”, conclui o

2º tesoureiro do Conselho Federal de Medicina, Carlos Magno, que também participa dos encontros.

## Pauta de negociação de 2025

As pautas de negociação geralmente são estabelecidas em conjunto com as Regionais da APM, sociedades de especialidades e outras entidades médicas. Confira, a seguir, os itens reivindicados pela Comissão Estadual de Negociação de Honorários Médicos para este ano:

- 1 - Valor da Consulta em R\$ 180, independentemente do tipo de plano do beneficiário.
- 2 - Valorização de Procedimentos conforme hierarquização proposta pela FIPE e constante na CBHPM até 2017.
- 3 - Necessidade de ganhos reais sobre a inflação e não somente a recomposição de valores (três anos para realinhamento dos honorários, com aumento anual de 10% do IPCA).
- 4 - Realinhamento e recomposição de valores a incidir sobre todas as formas de remuneração médica (fee for service, pacotes, celetistas e pejetizados, entre outros). ●



# 3º Congresso de Medicina Geral da AMB *bate recordes*

FOTOS: DIVULGAÇÃO



## TEXTO DA REDAÇÃO

Cerimônias de abertura e de encerramento reuniram diversas autoridades da Saúde

A Associação Médica Brasileira realizou, entre os dias 24 e 26 de julho, a terceira edição do seu Congresso de Medicina Geral, no Distrito Anhembi, em São Paulo. O evento bateu recordes, com 3.200 congressistas, 419 professores convidados, 55 especialidades unidas, mais de 100 horas de conteúdo, 300 palestrantes renomados, 250 aulas e 74 marcas parceiras.

Durante a cerimônia de abertura, as autoridades presentes reafirmaram o seu compromisso com a Saúde. Para o presidente da Associação Paulista de Medicina, Antonio José Gonçalves, as discussões proporcionadas pelo Congresso são fundamentais para a formação técnica. "Este evento mostra a força da Associação Médica Brasileira e quem assistiu as aulas pôde constatar isso."

O presidente da AMB, César Eduardo Fernandes, demonstrou que a realização do Congresso permite que os médicos tenham conhecimento das diversas áreas da Medicina. "Este evento é um desdobramento natural da missão institucional da AMB, motivada pela necessidade premente de fomentar atualização profissional e, especialmente, reconhecer e valorizar o papel essencial dos médicos que atuam na Medicina Geral. Este é o Congresso ↗

para todos os médicos brasileiros, independente da sua prática diária no cotidiano.”

O secretário Municipal de Saúde de São Paulo, Luiz Carlos Zamarco, também participou da solenidade de abertura, destacando as principais ações que estão sendo feitas no município, buscando alavancar a Saúde. “São Paulo tem investido nas linhas de cuidado da urgência e emergência, fazendo a porta de entrada com qualidade.”

### Encerramento

O ministro da Saúde, Alexandre Padilha, participou da cerimônia de encerramento e se disse muito impressionado com a qualidade do Congresso e com a recuperação do papel da Associação Médica Brasileira nos últimos anos. “Contem sempre com o Ministério da Saúde, que está desde o começo neste evento, em seus estandes e participando de diversas palestras. Queremos manter essa



**“Este evento é um desdobramento natural da missão institucional da AMB, motivada pela necessidade premente de fomentar atualização profissional”**

**CÉSAR EDUARDO FERNANDES**  
Presidente da AMB

parceria crítica com a AMB, para que ela aponte para o Ministério o que precisa mudar e melhorar.

O diretor Científico da AMB e coordenador Científico do Congresso, José Eduardo Lutaif Dolci, expressou um sentimento duplo, de tristeza porque o evento estava acabando, e de alegria pela missão cumprida, de forma satisfatória. “Que possamos estar juntos no ano que vem, para um Congresso ainda maior, porque melhor será difícil”, declarou.

Ao longo dos três dias de evento, diversos diretores da APM participam como palestrantes, coordenadores de mesa e congressistas. E a Associação também teve um estande na área de exposições do Congresso, de forma a fortalecer sua representatividade.

Em 2026, o 4º Congresso Brasileiro de Medicina Geral ocorre entre os dias 11 e 13 de junho, mais uma vez no Distrito Anhembi, em São Paulo. Saiba mais em [cbmg2026.com.br](http://cbmg2026.com.br).





# Formação médica *em debate*

Especialistas defendem exame de proficiência e critérios mais rigorosos para ensino no Brasil

TEXTO **ALESSANDRA SALES**

"**A**bertura indiscriminada de escolas médicas no Brasil não segue um roteiro que respeita a qualificação da formação profissional, carece de fundamentação técnica e do conhecimento sobre a realidade do ensino médico e da assistência. Mais do que isso, passa à população uma ideia equivocada e perigosa de que aumentar o número de egressos dos cursos de Medicina traz uma boa e segura assistência médica aos cidadãos brasileiros", explicou o diretor científico da AMB, José Eduardo Lutaif Dolci, no painel "Ensino Médico", realizado no segundo dia do 3º Congresso de Medicina Geral da Associação.

Além dele, estiverem o diretor de Eventos da APM e 2º tesoureiro da AMB, Fernando Sabia Tallo, e a professora Titular e diretora-geral da Escola Superior de Ciências da Saúde (ESCS) da Universidade do Distrito Federal, Viviane Cristina Uliana Peterle.

Dolci defendeu a criação do exame de proficiência, similar ao aplicado por entidades como a OAB, como forma de garantir a qualidade dos profissionais formados. "Diante desse quadro de precariedade na formação de médicos, o modelo de avaliação de proficiência se mostra

necessário à aferição da capacidade técnica, a fim de garantir a qualidade dos médicos ativos no País", afirmou.

Fernando Tallo, que também é membro titular da Comissão Nacional de Residência Médica (CNRM), se aprofundou no tema e reforçou a necessidade de um sistema de licenciamento da profissão médica no Brasil, semelhante ao de países como China, Índia e Rússia. Ele apresentou um panorama internacional dos processos de licenciamento e destacou que, ao contrário do Brasil, no qual o diploma permite automaticamente o exercício da profissão, em países como a China é obrigatório passar por uma prova nacional para obter o registro.

"Na Índia, o sistema exige duas provas complementares, e na Rússia o processo é ainda mais

restritivo", revelou. Para Tallo, o Brasil precisa seguir esse caminho. "Acho que é quase um consenso. Precisamos de uma prova de suficiência para o bem de todos e, assim, construir uma prova de licenciatura no País. O licenciamento deve ser entendido como um instrumento de segurança pública em Saúde."

Viviane Peterle complementou o debate destacando que a discussão sobre o ensino médico deve ir além da expansão de vagas e incluir, de forma urgente, a qualidade da formação e seus reflexos na assistência à Saúde. "Os médicos que atuam como docentes ou supervisores clínicos têm responsabilidades adicionais. Os educadores devem ser selecionados com critérios adequados e receber suporte contínuo. Além disso, acesso a desenvolvimento profissional financiado é essencial para o desempenho das funções educacionais." ●



# Residência Médica é tema de reflexões

TEXTO **JULIA ROHRER**

Papel da especialização e as perspectivas para o futuro foram abordados

**F**ernando Tallo, diretor de Eventos da APM e 2º tesoureiro da AMB, também foi um dos palestrantes da mesa-redonda “Residência Médica. Como chegamos aqui?” realizada no primeiro dia do 3º CMG/AMB. A atividade foi coordenada por Luciana Rodrigues Silva e também teve a diretora Social da Comissão Especial de Médicos Jovens da APM, Marcela Carneiro Vasconcelos Pavani, na mesa solene, além de palestra da gastroenterologista Ana Maria Zuccaro.

Segundo Tallo, cujo tema foi “A situação da Residência Médica no Brasil. Onde estamos? Para onde iremos?”, o País não possui um sistema de dados profundo e confiável, que colabore para análise e tomada de decisões. “Um bom gestor tem que antecipar acontecimentos e estou falando isso porque acho que quando pensamos na graduação, precisávamos ter pensado no futuro da residência, mas não pensamos e isso criou uma tragédia brasileira.”

O especialista lembrou que a política expansionista foi privada, injetando dinheiro na veia do ensino superior em grandes grupos econômicos. “Não existe modelo generalista no resto do mundo. Nos países da OCDE, nem 5% dos médicos não são especialistas. Estamos criando um excesso de pessoas sem especialização.”

Para o diretor da APM e da AMB, a residência médica é a principal salvação do processo formativo brasileiro e precisa ser defendida, já que é a maneira mais adequada de formar bons profissionais, por conta de sua carga horária ser mais de 80% prática e focada no treinamento especializado dos futuros especialistas.

“Sem residência, não há um sistema de Saúde resolutivo e sem planejamento, não há futuro. Se não mudarmos, o crescimento da Medicina levará à precarização, à desconexão com os princípios do SUS, evasão de talentos, desilusão precoce do jovem e colapso. O SUS precisa de especialistas por região e perfil epidemiológico,

quando isso não acontece, a consequência é a desigualdade regional, subespecialização urbana e falta de resolutividade do cuidado”, complementou.

Em seguida, Ana Maria Zuccaro falou sobre “Novos tempos e desafios da Medicina no Brasil”. Ela recordou que o século XX se consolidou como o auge da Medicina e da Ciência no Brasil e no mundo, englobando grandes progressos, respeito pela sabedoria dos profissionais e remuneração digna. No entanto, como resultado da falta de visão estratégica e ética, imediatismo e desconhecimento de regras de mercado, vem se observando a destruição do trabalho.

“Não existe mais tempo de escuta com o paciente, é preciso entender que ele tem uma história de vida e familiar, predisposição genética, alergias. Ele é um ser único e nem gêmeos univitelinos são idênticos geneticamente. A ausência do exame físico resulta em solicitações absurdas e desnecessárias, que levam a resultados errados e desvalorizam a relação médico-paciente. Se presta uma Medicina de baixa qualidade e sem segurança no ato médico”, descreveu. ●





# Aspectos teóricos e práticos do **Direito Médico e LGPD**

Mesa-redonda foi voltada à segurança digital, consentimento informado e responsabilidade civil

TEXTO **JULIA ROHRER**

Em seu segundo dia, o 3º CMG/AMB trouxe “Direito Médico e LGPD” como uma de suas aulas. A advogada Juliana Hasse foi responsável por conduzir a palestra “A LGPD e os desafios para a proteção de dados na prática médica”. “A responsabilidade em relação aos dados de pacientes, em clínicas e consultórios, mostra um viés de segurança que faz diferença no mercado e atrai pacientes para o dia a dia”, explicou.

A especialista também aproveitou para evidenciar as principais

dificuldades e pontos nevrálgicos desta situação, que envolve os custos de adequação, a falta de cultura digital e incidentes, que geram questionamentos sobre a segurança das plataformas em que os dados são armazenados.

Em seguida, o juiz Richard Pae Kim abordou “Segurança Digital no Sistema de Saúde/Comedjus”. Ele relembrou que a Saúde Digital tem trazido benefícios inegáveis, mas que é acompanhada por riscos inéditos, principalmente no que consiste em privacidade, segurança, equidade e novas formas de exclusão. E argumentou que há uma ampla necessidade de se buscar segurança cibernética absoluta, uma vez que dados são preciosos e, por isso, considerados o novo petróleo no mundo, trazendo consequências desastrosas com incidentes de vazamentos.

Na palestra sobre “O consentimento informado no contexto médico: limites

e desafios legais”, a advogada Juliana Kozan destacou que o médico não pode impor condutas caso não haja o consentimento do paciente, ao passo que, eticamente, não pode deixá-lo atentar contra a sua própria saúde. “Para obter o Termo de Consentimento Livre e Esclarecido, o médico deve averiguar se o paciente tem condições de entender e decidir sobre a realização ou não de um procedimento, caso não tenha, deve sugerir que chame alguém que possa ajudá-lo.”

Segundo a especialista, os limites e desafios do TCLE são variados: “O termo não exime o médico automaticamente da responsabilidade. A falta de padronização nos serviços, o uso de modelos genéricos e juridicamente frágeis e a resistência cultural de médicos e paciente se constituem como desafios complexos a serem enfrentados.”

Por fim, o advogado Cristiano Plate apresentou a aula “Responsabilidade Civil do Médico: como se proteger de reclamações e processos?”. “No Brasil, a responsabilidade é subjetiva e é preciso demonstrar a culpa por meio de negligência, imprudência ou imperícia”, ilustrou. Neste contexto, o prontuário médico é um documento essencial, pois acaba validando a ação dos profissionais e, nele, deve conter anotações completas sobre as condutas adotadas e suas respectivas justificativas. “O prontuário vai defender vocês em processos éticos ou judiciais.” ●



# Especialistas discutem Inteligência Artificial na Medicina

IA generativa, relação com dados clínicos e ferramentas de suporte foram os temas do painel

TEXTO GIOVANNA RODRIGUES

O último dia do 3º CMG/AMB contemplou um painel sobre Inteligência Artificial na Medicina, coordenado por Antonio Carlos Endrigo, diretor de Previdência e Mutualismo da APM, com a participação de Enrico Stefano Suriano, diretor de Projetos da Comissão Especial de Médicos Jovens da Associação.

A primeira palestra foi sobre "Inteligência Artificial Generativa na Saúde (além do ChatGPT)", com Davi Ferreira Soares, neurorricurgião e engenheiro de IA na Voa Health. "É possível automatizar tarefas que custam tempo para o médico, uma vez que até 50% do atendimento é gasto com documentação. Quanto menos tempo de olho na tela, mais tempo temos de olho no olho com o paciente", completou.

O especialista ainda sugeriu que os médicos tenham cuidado com

as ferramentas de "prateleira" e ressaltou que é importante saber usá-las e entender qual o limite. "Quando o médico extrapola esse limite, está cometendo imprudência. A Inteligência Artificial é copiloto do médico, a decisão final é nossa."

A correlação entre os dados clínicos e a IA foi abordada por Paulo Salomão, fundador e CEO da DTO e conselheiro do HL7 Brasil. Mencionando alguns dos benefícios da Inteligência Artificial em relação aos dados clínicos, Salomão lembrou que ao aplicar ferramentas capazes de gerar um sumário clínico nos prontuários, por exemplo, é possível estabelecer perguntas sobre o paciente que sejam úteis para o médico, como se ele tem algum exame alterado, se existe interação medicamentosa, hipóteses diagnósticas, melhores condutas etc.

A última palestra do painel ficou a cargo de Matheus Feliciano da Costa Ferreira, médico especialista em IA aplicada à Saúde e Educação. Ele mencionou, por exemplo, a melhoria na tomada de decisão e redução de erros. "Nos anos 1950, o conhecimento médico levava cerca de 50 anos para dobrar, em 1980, cerca de 7 anos, em 2010, o tempo era de 3 anos e meio, e agora, 73 dias. Por isso, ferramentas específicas, como o OpenEvidence, ajudam a fornecer acesso rápido e confiável à base de artigos médicos."

Entre os exemplos de IAs citados pelo especialista estavam a Voa Health, para transcrição de consultas; a NotebookLM, para resumo de documentos e artigos; a perplexity, para pesquisas em geral; o Claude, como alternativa de chat; e a Lovable, para construir aplicativos e sites. "O médico precisa ser muito consciente, não dá para achar que vai jogar o caso clínico no ChatGPT e obter um diagnóstico. E lembrem-se que a Inteligência Artificial que temos hoje é sempre a pior que teremos, já que os modelos estão melhorando muito rápido", finalizou. ●







# Papel, evolução e futuro do Associativismo

Diretores da APM participaram do debate

TEXTO **ALESSANDRA SALES**

Um dos momentos marcantes do 3º CMG/AMB foi o debate sobre “Associativismo e Ética Médica”, coordenado pelo vice-presidente da região Centro-Oeste da AMB, Etelvino de Souza Trindade, e pelo secretário-geral da AMB e diretor de Patrimônio e Finanças da APM, Florisval Meinão. Participaram o presidente da APM, Antonio José Gonçalves, os diretores de Defesa Profissional da APM e da AMB, Marun David Cury e Carlos Henrique Mascarenhas, respectivamente, e a consultora técnica da CBHPM/AMB, Miyuki Goto.

Em sua apresentação, Marun Cury destacou o associativismo como

ferramenta essencial de integração da classe médica. “A união faz a força e o associativismo serve à coletividade e facilita a vida do médico”, afirmou.

Na segunda palestra, o presidente da APM destacou a trajetória de entidade, que este ano completa 95 anos. Atualmente, a Associação conta com mais de 25 mil associados e possui ampla capilaridade em todo o estado, reunindo 69 regionais e suas unidades de negócio - Hotel Fazenda, Instituto de Ensino Superior da APM (IESAPM) e Residencial APM.

Gonçalves reforçou os pilares

fundamentais do associativismo, a defesa do bom exercício profissional do médico e da boa Saúde da população. “O associativismo é essencial para garantir representatividade e qualidade na Medicina, mas é necessário modernizar esse modelo.”

Carlos Henrique Mascarenhas, por sua vez, falou da importância da articulação da AMB com órgãos como os Ministério da Saúde, da Educação e a ANS. “Se pensarmos na AMB, temos uma longa história de representação dos médicos, além de fonte oficial de conhecimento científico, assento fixo em diversas agências governamentais e grande interação com sociedades de especialidades para o título de especialista.”

O médico enfatizou a relação da AMB com a ANS, mencionando atuação contra glosas abusivas e interferências indevidas, participação em câmaras técnicas e audiências públicas, envolvendo discussão sobre remuneração, contratos e coparticipação das sociedades de especialidades na atualização do Rol de Procedimentos.

Miyuki Goto abordou, na última palestra, a importância da CBHPM na valorização do trabalho médico. Elaborada com base em critérios técnicos, tem a finalidade de hierarquizar os procedimentos, sendo que os portes não expressam valores monetários, apenas estabelecem a comparação no que diz respeito à complexidade técnica, tempo de execução, atenção requerida e grau de treinamento necessário para a capacitação do profissional que o realiza. ●

# A força dos jovens médicos

Vida acadêmica, mercado de trabalho e defesa profissional foram debatidos

TEXTO **JULIA ROHRER**

**M**embros da Comissão Nacional do Médico Jovem da Associação Médica Brasileira - alguns pertencentes também à Comissão Especial de Médicos Jovens da Associação Paulista de Medicina - se reuniram durante o 3º CMG/AMB e debateram temas de ampla relevância para quem está no início da carreira, como vida acadêmica, mercado de trabalho e defesa profissional.

Gabriel Senise, diretor Geral da Comissão da APM, salientou que além dos médicos estarem se formando cada vez mais jovens e, por isso, talvez sem tanta experiência de vida, estão ingressando em um mercado de trabalho cada vez mais hostil e com alto nível de responsabilidade.

"Tem muitos colegas que saem endividados da faculdade, que precisam ajudar a família ou que já têm família constituída. Esses colegas têm que trabalhar, então vão se associar a uma entidade de cota de participação, sabendo que é inseguro, vão abrir uma PJ e vão

para seguradoras que sucateiam. Mas no final, quem responde é ele, o médico, judicial e eticamente. Eles estão encontrando dificuldades, porque é um sucateamento geral, isso quando recebem o pagamento, além da humilhação pública que precisam enfrentar, como é o caso de vereadores invadindo serviços de Saúde", demonstrou Senise.

Yuri Franco Trunkle, diretor Institucional da Comissão da APM, indicou a necessidade de que a graduação em Medicina envolva disciplinas que contribuam para o entendimento da defesa profissional dos médicos. "Nós deveríamos ter esse preparo e ele deveria estar na cadeira da Medicina Legal, ali a gente faz a intersecção entre Direito e Medicina - quando estamos atuando como médicos, temos que entender que temos uma responsabilidade com o Direito."

Trunkle também definiu de que forma a defesa profissional pode ser efetiva: "Ela começa, primeiro, pela boa técnica, depois vai para a boa prática, envolvendo a ética. O relacionamento médico-paciente é fundamental, invistam nisso. Pode ser estressante, mas é por isso que a nossa profissão é tão difícil e desafiadora".

Senise ainda reforçou que os ouvintes buscassem por boas referências. "Não só com o paciente, mas valorizem também a relação de coleguismo, sempre tratando o seu parceiro profissional de uma forma doce e educada, isso está sumindo um pouco. Busquem nas sociedades de especialidades as informações que vocês precisam, entrem em contato conosco. Sempre vai ter alguém disponível e querendo ajudar, as associações médicas têm uma defesa profissional muito eficiente e isso vai ser fundamental para vocês."

O painel foi coordenado por Expedito Barbosa, Zeus Tristão dos Santos e Rossiclei de Souza Pinheiro, e também teve como palestrantes João Otávio Ribas Zahdi e Caio Vinicius Botelho Brito. ●





# *Frente Parlamentar do Empreendedorismo inaugura* **Diretoria de Assuntos em Saúde**

FOTOS: THIAGO TORRES



## Raio-X

### ZACHARIAS CALIL



#### FORMAÇÃO

Universidade Federal de  
Goiás - UGF



#### ESPECIALIDADE

Cirurgia pediátrica



#### ATUAÇÃO

Médico e deputado  
federal

Responsável pela  
administração do grupo  
é o médico e deputado  
federal Zacharias Calil

TEXTO JULIA ROHRER

**A** boa relação entre a Frente Parlamentar do Empreendedorismo – que tem como principal parceiro o Instituto Unidos Brasil (IUB), do qual fazem parte a Associação Paulista de Medicina e a Associação Médica Brasileira – e a Saúde contribuiu para que a organização montasse uma Diretoria especialmente voltada para os assuntos relacionados ao setor.

Em atuação desde junho deste ano, o grupo vem sendo comandado pelo deputado federal Zacharias Calil (União Brasil) que, em entrevista à **Revista da APM**, demonstra de que maneira a Diretoria foi consolidada, seus objetivos e como espera contribuir na articulação com os parlamentares e na promoção de uma Saúde de qualidade à população. Leia a seguir.

▼  
**Como surgiu a ideia de construir uma Diretoria focada em assuntos de Saúde na Frente Parlamentar do Empreendedorismo?**

A ideia nasceu da percepção de que a Saúde, que representa cerca de 10% do PIB e emprega mais de 4 milhões de pessoas, é um setor estratégico para o empreendedorismo no Brasil. Em uma reunião da Frente Parlamentar do Empreendedorismo, diante das preocupações com a qualidade da formação médica e o impacto disso na segurança do paciente, entendemos que era



**“A Saúde não é apenas um serviço essencial — é também um setor econômico poderoso”**

fundamental criar um espaço específico para debater esses temas. Assim, criamos a Diretoria de Assuntos de Saúde, que tenho a honra de coordenar.

**De que forma enxerga a importância de ver a Saúde representada na FPE?**

Vejo como fundamental. A Saúde não é apenas um serviço essencial — é também um setor econômico poderoso. Tê-la representada na Frente Parlamentar do Empreendedorismo significa reconhecer seu papel estratégico na inovação, na geração de negócios sustentáveis e na melhoria do ambiente regulatório. É uma forma de unir cuidado com o paciente, desenvolvimento econômico e preocupação com a qualidade da formação médica. ↗





### **Como ocorreu o convite para estar à frente desta Diretoria e quais foram os motivos que o fizeram aceitar o cargo?**

O convite surgiu de forma natural, durante as discussões internas da Frente Parlamentar do Empreendedorismo, por conta da minha trajetória como médico e do meu trabalho na Câmara dos Deputados em defesa da Saúde e da qualidade da formação médica. Aceitei o cargo porque vi na Diretoria uma oportunidade de fortalecer políticas públicas, incentivar inovação e garantir mais segurança e qualidade para os pacientes.

### **Quais serão os objetivos da Diretoria de Assuntos de Saúde na FPE?**

A Diretoria tem como objetivos fortalecer o setor da Saúde como motor do desenvolvimento econômico, propor medidas legislativas que incentivem a inovação e reduzam a burocracia, promover o debate sobre a qualidade da formação médica, estimular o diálogo entre setor público, entidades médicas e empresas, além de monitorar indicadores e propor soluções para os principais gargalos regulatórios e operacionais do setor.

### **Como a Diretoria de Assuntos de Saúde está funcionando?**

A Diretoria de Assuntos de Saúde já está em funcionamento desde junho deste ano, quando foi oficialmente criada durante uma reunião da Frente Parlamentar do Empreendedorismo. Agora, nós estamos estruturando os grupos



***“Vejo na FPE um espaço estratégico para articular com diferentes bancadas e construir consensos em torno de temas importantes”***

temáticos e organizando a agenda de trabalho para os próximos meses.

### **Na sua opinião, como é possível resolver os principais desafios enfrentados pela Saúde atualmente?**

É preciso enfrentar os desafios da Saúde com ações integradas e foco em três frentes, que se dividem entre qualidade da formação médica, modernização da regulação e incentivo à inovação no setor. É fundamental implementar o Exame Nacional de Proficiência para garantir que os profissionais estejam realmente preparados, além de revisar normas que hoje travam o desenvolvimento de soluções tecnológicas e o crescimento de empresas da área. Também

precisamos aproximar os setores público e privado, criando um ambiente mais eficiente, seguro e sustentável para quem empreende e para quem depende do sistema de Saúde.

### **Acredita que a participação da Saúde na FPE poderá contribuir na articulação com demais parlamentares e, assim, proporcionar que os interesses da classe médica sejam atendidos?**

Sem dúvida. Como parlamentar independente, com bom trânsito no Congresso e presidente da Frente Parlamentar Mista da Saúde, vejo na FPE um espaço estratégico para articular com diferentes bancadas e construir consensos em torno de temas importantes para o setor. A Diretoria fortalece o diálogo com o Legislativo e amplia nossa capacidade de influenciar políticas públicas na área da Saúde.

### **Qual será a articulação que a Diretoria de Assuntos de Saúde da FPE terá com outras frentes parlamentares diretamente ligadas à área?**

A Diretoria vai manter uma articulação constante com outras frentes parlamentares que atuam na área da Saúde, buscando alinhar pautas e evitar sobreposição de iniciativas. O objetivo é construir agendas conjuntas, promover debates qualificados e propor medidas legislativas em colaboração. Nosso foco será integrar o olhar técnico-assistencial com o viés do desenvolvimento econômico e da inovação no setor. ●



# ACESSE PELO APLICATIVO



Você sabia que o nosso clube de benefícios, o Club APM, tem **um aplicativo**?  
Muito mais **fácil de acessar, rápido e seguro**.

No Club APM você encontra milhares de descontos e **cashback em compras pelo app**.  
Com isso, você economiza em todas as suas compras e ainda faz o seu dinheiro render.

Para **quem já é associado APM**,  
é só baixar o aplicativo nas lojas  
e se cadastrar. Clique no botão  
**CRIAR CONTA** e em seguida,  
complete os campos solicitados.

Mas, se você não quiser baixar o app  
não tem problema. **É só acessar o Club APM  
direto na internet.**



APONTE A CÂMERA DO CELULAR PARA O QR  
CODE ACIMA E ACESSE O CLUB APM.

**E quem ainda não é associado APM**,  
basta ir até o site da APM e clicar no botão  
**ASSOCIE-SE**. Com isso você terá acesso a  
descontos incríveis em **+3.000 marcas  
premium de todo o Brasil**.



# Fátima Cristina Mendes de Matos: *Referência na Cirurgia de Cabeça e Pescoço*

A presidente da SBCCP tem uma trajetória de quase três décadas dedicadas à especialidade

FOTOS: ARQUIVO PESSOAL



TEXTO ALESSANDRA SALES

Fátima Cristina Mendes de Matos é a segunda mulher a assumir a Presidência da

Sociedade Brasileira de Cirurgia de Cabeça e Pescoço (SBCCP), biênio 2023-2025. Natural do Rio de Janeiro, é formada em Medicina pela Faculdade Souza Marques, com residência em Cirurgia Geral no Hospital Municipal Souza Aguiar (HMSA) e em Cirurgia de Cabeça e Pescoço no Instituto Nacional de Câncer (INCA).

No final da década de 1990, após concluir sua segunda residência, passou a exercer a especialidade em Pernambuco. Em 2006, concluiu doutorado em Clínica Cirúrgica pela Faculdade de Medicina da Universidade de São Paulo (FMUSP).

Com uma trajetória de quase três décadas dedicadas à Cirurgia de Cabeça e Pescoço, a médica conta que sua vocação para a Medicina surgiu ainda na infância. Aos seis anos, ela já dizia que queria ser pediatra, provavelmente pela admiração que tinha por sua médica na época. No entanto, na faculdade se apaixonou por Cirurgia e, enquanto residente de Cirurgia Geral, no Hospital Souza Aguiar, ela descobriu uma nova paixão pela Cirurgia Torácica.

“Foi quando resolvi ir para o INCA, motivada por um encontro com um amigo que estava fazendo residência em Cirurgia Pediátrica. Era o último dia de inscrição para residência, então fiz a prova, passei e fiquei muito feliz. Meu segundo rodízio era na Cirurgia de Cabeça ↗



#### MEMÓRIAS

Paixão pela Medicina desde a infância / reconhecimento recebido em PE



e Pescoço, área que não tinha tido contato ainda e confesso que fiquei tensa. Cheguei no centro cirúrgico, entrei na sala e lá estavam dois R3 fazendo um esvaziamento cervical. Ali, me apaixonei perdidamente novamente", recorda.

Apesar de tentar transferência, mesmo com o apoio do chefe do serviço, a especialista não conseguiu. Com isso, fez o ano todo de Cirurgia Oncológica, passando pela Mastologia, Tórax e Pelve. "Nada mais me interessava. Quando acabava minha carga horária, corria para o ambulatório e salas de Cabeça e Pescoço (CP). No fim do mesmo ano, fiz minha inscrição, prova e entrevista e consegui", explica.

Ao longo de sua formação, Fátima Matos enfrentou diversos desafios. Ela conta que veio de

uma família simples de imigrantes que, apesar de não ter formação superior, sempre fez de tudo para investir em seus estudos. "Devo muito a essa insistência e a todas as renúncias deles. Precisei começar a dar estágios remunerados desde o segundo ano da faculdade para conseguir me manter."

A cirurgiã ainda destaca que sempre teve a sorte de ter vários mentores que foram muito importantes em sua formação: "Muita gente que, literalmente, me pegou pela mão e, hoje, são amigos queridos por quem tenho muita gratidão. Nunca fiquei esperando nada cair do céu, porque sempre fui proativa e inquieta. Tive vários momentos desafiadores, muitas noites sem dormir e plantões em datas festivas, mas segui firme meu propósito de ser uma profissional de excelência. Na época da residência em Cirurgia de Cabeça e Pescoço, poucas mulheres

se formavam lá e era muito desafiador. Outro grande desafio foi fazer meu doutorado na FMUSP quando tentava me estabelecer em Recife".

#### Mulheres na especialidade

Sua história na Medicina foi marcada por influências inspiradoras. Embora seja difícil citar todos os nomes, ela revela que teve muitos mestres no Hospital Municipal Souza Aguiar, no Instituto Nacional de Câncer e na Faculdade de Medicina da Universidade de São Paulo que a inspiraram e foram fundamentais em sua carreira. "Também fui inspirada por amigos que fiz durante muitos anos de SBCCP e preciso citar Maria Paula Curado. Quando a vi, em um evento na FMUSP, pensei que gostaria de ser como ela quando crescesse", afirma.

Apenas cerca de 20% dos cirurgiões de cabeça e pescoço no Brasil são mulheres. "Ainda somos alvo de comentários preconceituosos e muitas colocações inconvenientes. Acredito que ter sido uma líder que fez uma gestão bem 'avalassadora' ajudou muito as nossas especialistas" ↴





a se inspirarem e se posicionarem. Durante a pandemia de Covid-19, criei o departamento feminino da SBCCP e fui alvo de inúmeras críticas. Não me importei nem um pouco com elas, porque conseguir criar um setor super ativo cientificamente, com discussões riquíssimas, mostrando o brilho deste grupo. E ter criado uma rede de apoio às cirurgiãs me fez muito feliz”, revela.

A especialista acompanhou transformações significativas na Cirurgia de Cabeça e Pescoço e explica que a tecnologia contribuiu muito para terapêuticas menos invasivas, assim como novas drogas, como os imunoterápicos e novas técnicas de radioterapia, que levam a menos efeitos colaterais, tornando os tratamentos mais efetivos e com menos morbidade. “Também ocorre uma preocupação maior com qualidade de vida e com a importância da multidisciplinaridade.”

Para o futuro da especialidade, ela acredita que os avanços tecnológicos e a aplicação da inteligência artificial trarão tratamentos ainda mais eficazes e personalizados. Considera que a Cirurgia de Cabeça e Pescoço continuará sendo desafiadora e tecnicamente exigente, mas cada vez mais orientada pela integração entre áreas oncológicas e pela empatia no cuidado com o paciente.

## Futuro

Para os médicos jovens que desejam seguir na carreira, a cirurgiã aconselha que aproveitem

intensamente a residência, participem das discussões clínicas, de cada *tumor board* – encontro que reúne especialistas em Oncologia e áreas relacionadas ao tratamento do câncer – e das cirurgias.

Incentiva ainda o envolvimento nas atividades gratuitas promovidas pela SBCCP e destaca que, a partir do último trimestre de 2025, a sociedade terá um novo curso gratuito de preparação para a RM e para a prova de título de especialista, com um programa cuidadosamente concebido para efetivamente contribuir. “Estudem, se dediquem, se envolvam nas atividades da especialidade e façam amigos durante a residência. Cuidem do paciente como gostariam que cuidassem de vocês mesmos”, aconselha.

“Quando penso nas realizações ou momentos mais significativos

da minha carreira, certamente penso no meu Doutorado na FMUSP, porque foi um momento único. Além disso, ter sido eleita para a Presidência da SBCCP e ter conseguido, durante este período, tantas realizações para a especialidade está sendo maravilhoso. Considero que toda vez que sou chamada para participar de um evento, que um colega me liga para pedir uma ajuda ou uma opinião e eu consigo auxiliá-lo, bem como os estudos que tive a oportunidade de participar, são momentos que me trazem muita realização. Em 2020, antes de começar a pandemia de Covid-19, recebi uma homenagem dos colegas e amigos cirurgiões de Cabeça e Pescoço em Pernambuco, local que escolhi para viver, por todos os anos de serviços prestados à população e confesso que foi muito emocionante”, conclui. ●

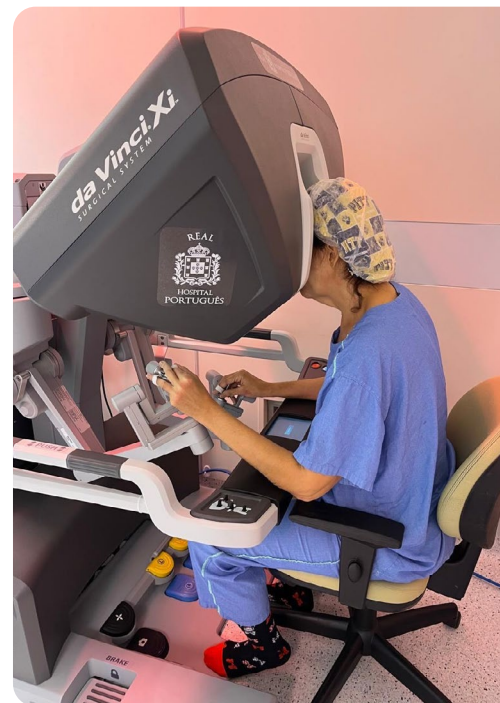



No Residencial APM  
você tem **segurança,**  
**comodidade e fácil**  
**acesso** às principais  
vias da cidade.

Studios de 30m<sup>2</sup> a 56m<sup>2</sup> -  
unidades mobiliadas e  
semimobiliadas, com  
serviços pay per use.



residencialapm.com.br

Aluguel a partir de  
**R\$ 2.000,00**

Condições especiais  
para **associados APM.**

#### DIFERENCIAIS

- ✓ Mobiliados ou semimobiliados;
- ✓ Ar-condicionado instalado;
- ✓ Unidades preparadas para pessoas com mobilidade reduzida;
- ✓ Academia equipada;
- ✓ Salão de festas decorado;
- ✓ Piscina com solário.

#### PAY PER USE

- ✓ Lavanderia coletiva;
- ✓ Estacionamento com manobrista.



Próximo a grandes hospitais,  
estações de metrô, Avenidas  
Paulista e 23 de Maio.

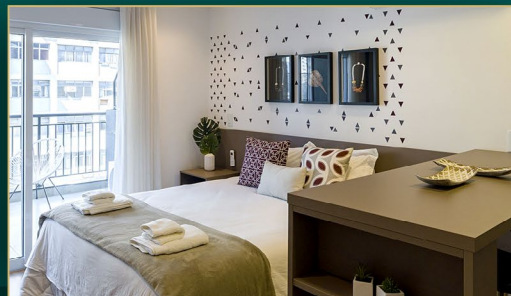
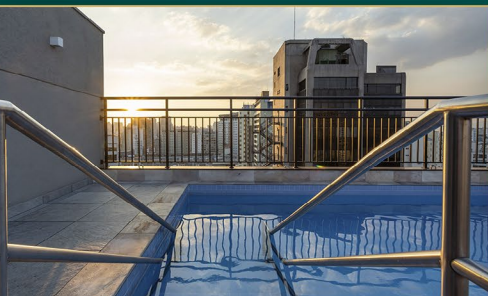

Locações por temporada - B.Homy

📞 (11) 4673-2494

✉️ reservas@bhomy.com

🌐 Reservas on-line: apm.bhomy.com

Convencionais - HFflex

📞 (11) 5080-0020

📞 (11) 98965-0312

✉️ corretores@hfflex.net.br

Locação e administração

**HFflex**  
EMPREENDIMENTOS COM SERVIÇOS

CRECI 21109J

**APM**   
ASSOCIAÇÃO PAULISTA  
DE MEDICINA



# Sua vida financeira está em boas mãos com a APM

Associados têm quatro empresas de contabilidade parceiras à disposição

FOTOS: FREEPIK



TEXTO MARIA LIMA\*

Muitos médicos desconhecem a real importância de contar com um bom escritório de contabilidade, seja para os que possuem empresas ou para os autônomos. Esses serviços são essenciais para a organização financeira e fiscal, abrangendo desde a Declaração de Imposto de Renda, Livro-caixa e Carnê-leão até a gestão da folha de pagamento de consultórios e clínicas.

Por conta disso, a Associação Paulista de Medicina conta com quatro empresas parceiras que oferecem uma ampla variedade de serviços contábeis, com condições especiais para os associados.

Para garantir a confiabilidade dos serviços e consultoria prestados, estabelecemos procedimentos para a homologação das empresas parceiras - como ter no mínimo 10 anos de fundação; ter capacidade para atender clínicas ↴

\*SOB SUPERVISÃO DE GIOVANNA RODRIGUES



de pequeno, médio e grande porte, em todo o estado de São Paulo; e integrar o Programa de Qualidade de Empresas Contábeis (PQEC), desenvolvido em 2005 com o objetivo de incentivar as empresas de serviços contábeis à melhoria contínua de seus processos e serviços.

A **Confiance Contabilidade** oferece ao médico associado um atendimento personalizado e preços diferenciados para a organização fiscal e contábil do dia a dia. Entre os serviços oferecidos, você encontra gestão completa da folha, encargos e obrigações trabalhistas; cálculo mensal e emissão de guias para médicos autônomos; elaboração da declaração com foco nas particularidades da área médica e muito mais.

Com mais de quatro décadas de experiência, a **ESCA Contabilidade** atua com o objetivo de simplificar a vida de seus clientes, oferecendo tranquilidade e segurança em todos os processos. A empresa oferece serviços de contabilidade, legalização, recursos humanos, planejamento tributário e fiscal.

Já a **MedAssist** é uma empresa especializada, que oferece serviços exclusivamente a médicos, clínicas e grupos hospitalares. Seu portfólio inclui a equiparação hospitalar, que visa organizar empresas médicas para ter uma contabilidade mais eficiente e reduzir em até 70% os impostos pagos, e o Med light, um serviço

## *Para garantir a confiabilidade dos serviços e consultoria prestados, estabelecemos procedimentos para a homologação das empresas parceiras*

contábil acessível, ideal para médicos em início de carreira.

Fundada em 1975, a **MERC Soluções Empresariais** tem com missão assessorar e atender as necessidades dos associados, oferecendo qualidade e preços diferenciados. A parceria com a Associação Paulista de Medicina permite a oferta de serviços de perícia trabalhista e cível; abertura, alteração e encerramento de empresas; imposto de renda de pessoa física e jurídica, entre outros. Para melhor atender aos médicos associados, a MERC está localizada a pouco mais de 50 metros da Sede Estadual da APM. ●

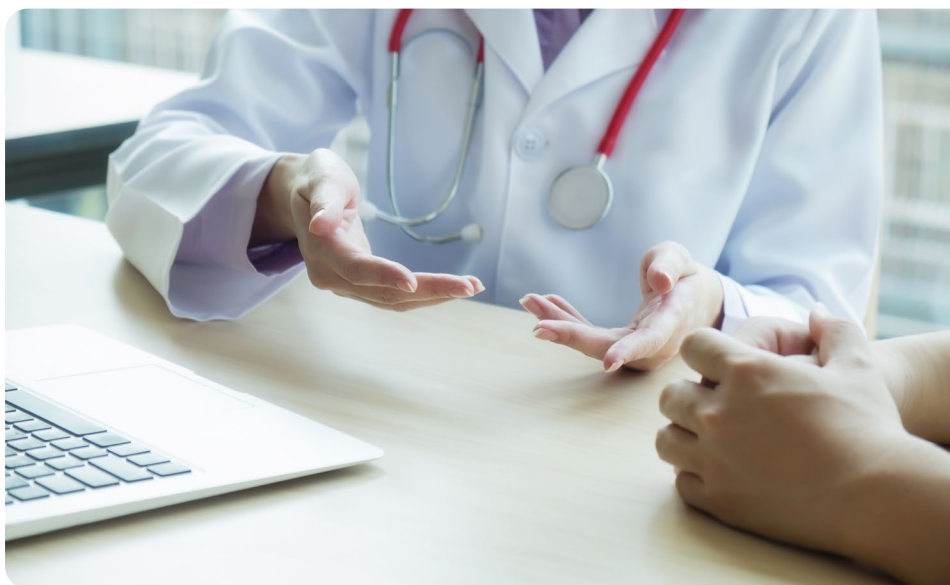

Para contratar esses serviços ou obter mais informações, entre em contato com a **Central de Relacionamento da APM:**

Telefone: **(11) 3188-4200**

WhatsApp: **(11) 94187-4200**

E-mail: **central.relacionamento@apm.org.br**



**Yuri Franco Trunckle**Diretor Institucional da Comissão Especial de Médicos Jovens da APM  
CRM-SP 190.784 / RQE-SP 90.118 | 91.470

# Novo marco regulatório da Medicina Legal e Perícia Médica no Brasil

→ O Conselho Federal de Medicina (CFM) publicou recentemente a **Resolução nº 2.430/2025**, um novo marco regulatório que redefine a prática da Medicina Legal e Perícia Médica no Brasil. É verdade que muito do que foi estabelecido nesta Resolução traz conceitos de longa data amplamente discutidos em livros de Doutrina desta especialidade.

Entretanto, tal sistematização sempre é bem-vinda, visto que na prática a Medicina Legal carece de profissionais atuantes com formação nela, diferente do que ocorre em outras áreas.

Um dos pilares da Resolução é a reafirmação do ato pericial como uma avaliação técnica cuja finalidade não é terapêutica, mas sim elucidativa, visando subsidiar decisões judiciais e administrativas.

Essa distinção é fundamental, pois coloca o médico perito em uma posição de imparcialidade e isenção – como é de praxe – sem a configuração da clássica relação médico-paciente. O texto reforça que a determinação de nexos causais e a avaliação de

dano são atos privativos do médico, dada a complexidade técnica envolvida.

Também diferencia os tipos de documentos médico-legais além da estrutura básica de um Laudo, devendo conter inclusive o Método – o que já é exigido há muito pelo **Código de Processo Civil** em seu Art. 473.

Um dos pontos de maior destaque é a regulamentação do uso da Telemedicina. A Resolução permite a tecnologia, mas de forma criteriosa e restrita. É possível realizar perícias indiretas e Juntas Médicas – estas desde que um

***Um dos pilares da Resolução é a reafirmação do ato pericial como uma avaliação técnica cuja finalidade não é terapêutica, mas sim elucidativa***

médico esteja presencialmente com o periciando.

Contudo, a Norma veda expressamente o uso da Telemedicina em situações que exigem a presença física como em exames de natureza criminal, na avaliação de dano funcional e para o estabelecimento de nexos causais.

Isso é fundamental, tendo em vista que a prática pericial demanda extração de informações através do exame psíquico, geral e especial de forma peculiar, com um refino propedêutico que diferencia sobremaneira da rotina assistencial.

Em suma, a nova Resolução busca um equilíbrio sensato entre a modernização e a segurança da prova pericial. Ao mesmo tempo que incorpora os avanços tecnológicos, protege a integridade deste ato médico, reconhecendo que a análise presencial continua sendo insubstituível em muitos cenários.

A Norma representa um avanço, mas o debate deve ultrapassar a Medicina e se relacionar também com os operadores do Direito, afinal é para eles que exercemos este exímio trabalho, direta ou indiretamente. ●



## CONHEÇA O SEGURO RESPONSABILIDADE CIVIL (RC) PROFISSIONAL MÉDICO!

A Associação Paulista de Medicina possui parceria com a MDS e a AKAD Seguros para oferecer o RC (Responsabilidade Civil) para a classe médica do estado de São Paulo.

Ter um RC é a garantia para a proteção do patrimônio do médico e tranquilidade para se focar em sua atividade principal.

Os associados APM têm uma série de benefícios:

- ✓ Associados da APM têm **15% de desconto\***.
- ✓ Ampla consultoria jurídica.
- ✓ O pagamento pode ser feito em **12x sem juros no cartão de crédito** ou em **4x no boleto**.
- ✓ Contratação simplificada e 100% online.

(\*) Condição válida apenas para associados APM Estadual.







## PROFICIÊNCIA

## Reunião com o senador Laércio Oliveira

→ O presidente da APM, Antonio José Gonçalves, esteve em Brasília no dia 5 de agosto, em reunião com o senador Laércio Oliveira (Progressistas), ao lado do presidente da Central Brasileira do Setor de Serviços (Cebrasse), João Batista Diniz Junior, e do assessor parlamentar da Associação, Napoleão Puente Salles.

O objetivo do encontro foi conversar com o senador – que é membro da Comissão de Assuntos Sociais (CAS) do Senado – para enfatizar a importância de uma audiência pública voltada ao projeto do Exame Nacional de Proficiência Médica, de autoria do senador astronauta Marcos Pontes (PL).

“Isso é absolutamente fundamental para a classe médica e para a proteção da população”, destacou Gonçalves. Oliveira ficou de ampliar o debate e conversar com o presidente da CAS, senador Marcelo Castro (MDB), a fim de que ele dê andamento ao agendamento da audiência.

## CIENTÍFICO

## Masterclass Progesp com foco em emergências médicas

→ O IESAPM promoveu, em 30 de julho, a Masterclass Progesp – Emergências Médicas e Suporte Avançado para o Generalista. O diretor Geral do IESAPM e diretor de Eventos da APM, Fernando Tallo, destacou que o objetivo de desenvolver o Progesp foi propor um curso prático, contando com a capacitação dos médicos que atuam nas sociedades de especialidades para ministrar as aulas.

Durante a aula, os participantes puderam simular casos de emergência e aprenderam a identificar um paciente traumatizado, com a ajuda do presidente da Sociedade Brasileira de Atendimento ao Traumatizado (Sbait), José Gustavo Parreira. “Devemos saber diferenciar o que é uma urgência e o que é uma emergência”, pontuou Tallo.



## TRADIÇÃO

## Entretenimento e descontração na Festa Junina do Hotel Fazenda APM



→ No último sábado de junho, foi realizada a tradicional Festa Junina do Hotel Fazenda APM, reunindo o melhor que a festividade tem a oferecer. O repertório musical da festa foi conduzido pela Banda Matrix e os convidados puderam contar com diversas brincadeiras divertidas. Também estiveram disponíveis uma série de barraquinhas com comidas e bebidas típicas, além da tradicional fogueira.

Para a diretora Social da APM, Ana Beatriz Soares, responsável pela organização do evento, a Festa Junina é histórica para a região de Caieiras – município em que o Hotel está localizado. “Tem muitos médicos que vêm de diversos lugares, então é uma festa icônica para todos nós. Todo mundo gosta e eu acho que o objetivo acaba sendo de preservar as nossas raízes.”



## RECONHECIMENTO

## Antonio José Gonçalves é eleito na Academia de Medicina de São Paulo

→ A Academia de Medicina de São Paulo viveu um momento histórico em 16 de julho, ao anunciar seus novos membros eleitos, em votação que marcou recorde de participação: 97 votos foram registrados, superando os 84 da eleição anterior e demonstrando o grande engajamento dos membros.

Antonio José Gonçalves, presidente da APM, assumirá a cadeira 114, cujo patrono é Eurico Branco Ribeiro e os antecessores são Nelson Colleoni e Manlio Basilio Speranzini; David Everson Uip ocupará a cadeira 32, cujo patrono é João Alves Meira e os antecessores são Domingos Alves Meira e José Carlos Souza Trindade; e José Osmar Medina de Abreu Pestana ocupará a cadeira 58, cujo patrono é Diogo Teixeira de Faria e o antecessor, Marcello Marcondes Machado.

A posse dos novos eleitos será no dia 29 de outubro, no Auditório da Associação Paulista de Medicina.

## ASSEMBLEIA

## Atualizações sobre a nova sede da AMB

→ A Associação Médica Brasileira realizou, em 8 de agosto, Assembleias Extraordinárias de Delegados e de Associados, de forma on-line. O intuito das sessões foi solicitar a autorização para a retificação do termo “permuta” por “venda e compra com dação em pagamento” no contrato do empreendimento imobiliário que será construído no atual terreno em que a AMB está localizada. A mudança foi solicitada por meio de um parecer do 22º Tabelionato de Notas de São Paulo.

Para César Eduardo Fernandes, presidente da AMB, além de obter a autorização para a mudança das palavras no contrato, o momento também foi oportuno para compartilhar os passos que a entidade deu desde a aprovação da última Assembleia, em fevereiro deste ano, em que foi permitida a comercialização do imóvel e a construção do novo prédio.



FOTO: DIVULGAÇÃO



## 1ª DISTRITAL

## São Bernardo do Campo e Diadema recebe palestra de Guido Palomba

→ No dia 28 de junho, a APM São Bernardo do Campo e Diadema recebeu o psiquiatra e diretor Cultural adjunto da APM Estadual, Guido Arturo Palomba, que ministrou a palestra "O que você gostaria de saber sobre Psiquiatria Forense".

A apresentação contou com conteúdos inspiradores e promoveu uma ampla reflexão para o público - formado por médicos, estudantes de Medicina, psicólogos e demais profissionais da Saúde.

FOTO: DIVULGAÇÃO



FOTO: PORTAL TH+



## 2ª DISTRITAL

## Santos celebra 15 anos do projeto Menina-mãe

→ Há mais de 15 anos, o projeto Menina-mãe vem fazendo a diferença na vida de adolescentes que residem na cidade de Santos. Criado por voluntários da APM Santos, oferece acolhimento, orientação e apoio a jovens que tiveram uma gravidez precoce, promovendo o cuidado integral e a continuidade dos estudos.

O projeto já atendeu mais de 400 meninas, atuando de forma multidisciplinar com psicólogos, médicos, assistentes sociais, pedagogos e voluntários, para suporte emocional, educativo e prático para lidar com os desafios da gestação e da maternidade. Além disso, o Menina-mãe possui oficinas de artesanato e culinária, entrega de enxovais e fraldas para os primeiros meses.

## 3ª DISTRITAL

## Aproximação política em Taubaté

FOTOS: DIVULGAÇÃO



→ O novo secretário municipal de Saúde de Taubaté, Carlo Guilherme Silveira e Lima, e a Diretoria da Regional promoveram reunião no dia 31 de julho. O encontro aconteceu na sede da entidade e também contou com a presença de médicos convidados.

"É um momento caótico na Saúde de Taubaté. Mas o time que está ao meu lado é sólido, robusto, tem embasamento técnico, e vai fazer a engrenagem da Saúde voltar a funcionar no município", alegou o secretário.



## 5ª DISTRITAL

## Podcast Você Pod22, de Mogi Mirim

FOTO: DIVULGAÇÃO



➔ Desde o fim de março, o presidente da APM Mogi Mirim, Elias Ajub, apresenta o podcast “Você Pod22”, parceria entre a Regional e o Hospital 22 de Outubro. O programa, que já chegou a 11 episódios, traz entrevistas com médicos de diversas especialidades.

Já foram abordados temas como Otorrinolaringologia, Infectologia, Hematologia, Ortopedia, Pediatria, Anestesiologia, Neurologia, Saúde das mamas, Cardiologia e Saúde ocular. Confira a playlist completa no YouTube.

## 7ª DISTRITAL

## Gestão do presidente de Jaú é destaque em revista

➔ Sob a liderança do oftalmologista Édion Fagnani Junior, a APM Jaú tem se destacado por uma atuação dinâmica, integrada e estratégica em prol da valorização da classe médica.

Sua gestão foi destacada recentemente pela tradicional revista Etapa, que enalteceu a articulação estratégica com outras esferas da entidade estadual, a reestruturação física e modernização administrativa da APM Jaú.

FOTO: REPRODUÇÃO REVISTA ETAPA



FOTO: DIVULGAÇÃO



## 8ª DISTRITAL

## Quinto encontro itinerante da APM

➔ No dia 12 de julho, o presidente da APM, Antonio José Gonçalves, esteve na sede da Regional de São José do Rio Preto no quinto encontro itinerante da atual gestão, que contemplou a 8ª Distrital.

Gonçalves foi recebido pelo presidente da APM São José do Rio Preto, Rodrigo José Ramalho, e pelo diretor da 8ª Distrital, Leandro Colturato. Também participaram os presidentes das APMs de Ilha Solteira, Carlos Eduardo Garcia; de Jales, Leonardo Pereira Ramiro; de Santa Fé do Sul, Nilda Meretti Camargo; e de Votuporanga, Flávio Augusto Pastore, além de diretores das sete Regionais que compõem a Distrital.





FOTOS: DIVULGAÇÃO



## 10ª DISTRITAL

## Vem aí a 23ª edição do Caminhando & Correndo com Saúde

→ A APM Presidente Prudente promoverá, no dia 30 de novembro, a 23ª edição do Caminhando & Correndo com Saúde. O tradicional evento tem com intuito reunir associados, familiares e a comunidade para um momento de lazer e saúde.

A saída da corrida e caminhada acontecerá na Casa do Médico, localizada na Rua Napoleão Antunes Ribeira Homem, 432, Jardim Marupiara, com a largada às 7h30.

## 12ª DISTRITAL

## Araraquara sedia o 2º Simpósio de Oncologia do Cora

→ No dia 13 de setembro, a Santa Casa de Misericórdia de Araraquara, em parceria com o Centro Oncológico da Região de Araraquara (Cora), realiza o 2º Simpósio de Oncologia do Cora: Cabeça e Pescoço.

O evento será na Associação Paulista de Medicina – Araraquara (Rua Voluntários da Pátria, 1.478), das 8h às 12h.



## 14ª DISTRITAL

## Piracicaba participa da Cadeia Legal Produtiva (CPL) da Saúde

→ A atual gestão da APM Piracicaba está engajada em promover inovação com foco na Saúde. Exemplo disso é a participação ativa da Regional na Cadeia Legal Produtiva (CPL) da Saúde de Piracicaba.

“A ideia da CPL da Saúde de Piracicaba nasceu no Conselho Municipal de Ciência, Tecnologia e Inovação (CMCTII). Foi identificada a necessidade de criar um polo local dedicado ao desenvolvimento de soluções tecnológicas inovadoras aplicadas à Saúde”, explica o vice-presidente da Regional, Alex Gonçalves.

Diversas atividades e reuniões acerca do tema estão sendo desenvolvidas desde o fim de maio.

# A apenas 40 min. do centro de São Paulo

Fim de semana de charme no coração da Serra da Cantareira

Você sabia que os associados da APM têm direito a **uma série de benefícios** para desfrutar, em casal ou em família, de um Hotel Fazenda?



Chalés e suítes



Caminhadas e trilhas incríveis



Quadras de tênis, futsal, poliesportiva e beach tennis



Academia



Campo de futebol



Parque aquático



Restaurante com comida da fazenda



Lanchonete



Churrasqueira



Sala de leitura



Pet friendly.

Os associados APM têm **descontos nas hospedagens**, não têm taxa de day use e paga apenas o que consumir!

**Faça a sua reserva!**



**Hotel  
Fazenda  
APM**

Telefone:

(11) 4899 3535 / 3188 4555

WhatsApp:

(11) 94187 4200

Email:

reservas@hotelfazendaapm.com.br

Endereço:

Estrada de Santa Inês - km 10 - Caieiras, SP

<https://www.hotelfazendaapm.com.br/>

Você merece um  
final de semana no  
meio da natureza!





## PRÓXIMOS EVENTOS

VEJA MAIS

[apm.org.br/educacao-continuada/eventos/](https://apm.org.br/educacao-continuada/eventos/)

	D	S	T	Q	Q	S	S	D	S	T	Q	Q	S	S
→ <b>Setembro</b>		1	2	3	4	5	6	7	8	9	10	11	12	13
	14	15	16	17	18	19	20	21	22	23	24	25	26	27
	28	29	30											
→ <b>Outubro</b>				1	2	3	4	5	6	7	8	9	10	11
	12	13	14	15	16	17	18	19	20	21	22	23	24	25
	26	27	28	29	30	31								

## Setembro

Set

10

quarta



**Tertúlia Acadêmica AMSP**

🕒 12h30 às 14h

📍 Híbrido - Espaço Maracá (APM)

🌐 [us02web.zoom.us/j/82420613957](https://us02web.zoom.us/j/82420613957)

Set

11

quinta



**Chá com Cinema 2025 A Carta**

🕒 14h

📍 APM

🌐 [apm.org.br/chacomcinema](https://apm.org.br/chacomcinema)

Set

13

sábado



**Simpósio de Cirurgia Global**

📍 APM

Set

19

sexta



**Cine Debate 2025 A Dama de Shanghai**

🕒 19h

📍 APM

🌐 [apm.org.br/cinedebate](https://apm.org.br/cinedebate)

Set

20

sábado



**Reunião da Liga SBACV-SP**

🕒 8h

📍 APM

Set

24

quarta



**Webinar APM**

🕒 19h30 às 21h

📍 On-line

🌐 [youtube.com/user/TVAPM](https://youtube.com/user/TVAPM)

Set

27

sábado



**Karaokê**

📍 Hotel

Fazenda APM

## Outubro

Out

8

quarta



**Tertúlia Acadêmica AMSP**

🕒 12h30 às 14h

📍 Híbrido - Espaço Maracá (APM)

🌐 [us02web.zoom.us/j/82420613957](https://us02web.zoom.us/j/82420613957)

Out

9

quinta



**Chá com Cinema 2025 Anna Karenina**

🕒 14h

📍 APM

🌐 [apm.org.br/chacomcinema](https://apm.org.br/chacomcinema)

Out

10

sexta



**Cine Debate 2025 Green Book - O Guia**

🕒 19h

📍 APM

🌐 [apm.org.br/cinedebate](https://apm.org.br/cinedebate)

Out

14

terça



**Fórum de Reumatologia Dores nas costas e principais causas não cirúrgicas de pacientes no atendimento ambulatorial e no consultório**

🕒 20h às 22h

📍 On-line

🌐 <https://doity.com.br/forum-de-reumatologia-2025>

Out

18

sábado



**Reunião da Liga SBACV-SP**

🕒 8h

📍 APM

## Programa-se!

Out

29  
quarta

↘  
**Posse novos membros AMSP**  
⌚ 19h  
📍 APM

Out

29  
quarta

↘  
**Webinar APM**  
⌚ 19h30 às 21h  
📍 On-line  
📌 [youtube.com/user/TVAPM](https://youtube.com/user/TVAPM)

Out

30  
quinta e  
31  
sexta

↘  
**XXV Congresso Brasileiro de Qualidade em Serviços de Saúde**  
📍 On-line  
📌 <https://doity.com.br/xxv-congresso-brasileiro-de-qualidade-em-servicos-de-saude>

Out

31  
sexta e  
1º/11  
sábado

↘  
**Fórum Paulista de Residência Médica**  
📍 APM

Nov

7  
sexta e  
8  
sábado

↘  
**Simpósio de Medicina Aeroespacial**  
📍 APM  
📌 <https://doity.com.br/simposio-de-medicina-aeroespacial>

Nov

13  
quinta a  
15  
sábado

↘  
**XV Neurão**  
📍 APM



## Literatura

BIBLIOTECA



## Revistas científicas

Os livros publicados nesta seção estão disponíveis para consulta/empréstimo na Biblioteca da APM. Contato: [biblioteca@apm.org.br](mailto:biblioteca@apm.org.br) • (11) 3188-4241

A cada dois meses, a APM publica a São Paulo Medical Journal - Evidence for health care, e trimestralmente, a revista Diagnóstico e Tratamento.

✍ AUTOR 🏠 EDITORA 📖 FORMATO

📖 VOLUME/NÚMERO 📅 PERÍODO

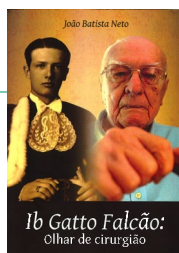

### IB GATTO FALCÃO: OLHAR DE CIRURGIÃO

Conta a biografia do cirurgião alagoano Ib Gatto Falcão, que fundou duas escolas médicas, um hospital do câncer e outra grande unidade hospitalar de 500 leitos, além de ter presidido entidades médicas.

✍ João Batista Neto  
🏠 CBA Editora  
📖 14 x 1 x 21 cm,  
131 páginas

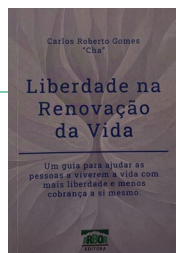

### LIBERDADE NA RENOVAÇÃO DA VIDA

Guia para ajudar as pessoas a viverem a vida com mais liberdade e menos cobrança a si mesmas.

✍ Carlos Roberto Gomes "Cha"  
🏠 Arbor  
📖 21 x 14 x 0,8 cm,  
110 páginas



### DIAGNÓSTICO E TRATAMENTO

Lançada em 1996 pela APM e indexada na base de dados Lilacs, esta revista tem como objetivo oferecer atualização médica baseada nas melhores evidências científicas disponíveis. Inclui artigos originais, relatos de caso, revisões das narrativas da literatura (artigos de atualização), cartas ao editor e seções/colunas especiais.

📖 Volume 30, número 1  
📅 Jan-Mar 2025

[Acesse no site da APM](#)

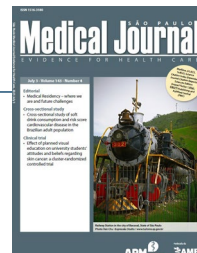

### SÃO PAULO MEDICAL JOURNAL

Criada pela APM em 1932, é uma das publicações científicas mais antigas do País. Os artigos são indexados nas mais importantes bases de dados do mundo, como Medline, Lilacs, SciELO, Science Citation Index Expanded, Journal Citation Reports/Science Edition (ISI) [fator de impacto 1.838] e EBSCO publishing.

📖 Volume 143, número 4  
📅 Mai/Jun 2025

[Acesse no site da APM](#)





# Celebre este mês especial *presenteando quem você ama*

ILUSTRAÇÃO: TETIANA GARKUSHA/GETTY IMAGES

>> Verificar se as parcerias com as empresas mencionadas estão vigentes no site [clubapm.com.br](http://clubapm.com.br)

TEXTO **MARIA LIMA\***

Para celebrar aquele que exerce o papel paterno em nossas vidas, o Clube de Benefícios da Associação Paulista de Medicina separou as melhores opções de presentes para todo o mês de agosto.

Para os pais que são ligados em tecnologia, a **LG** vem liderando o caminho para a era digital avançada graças à experiência tecnológica adquirida com a fabricação de inúmeros eletrodomésticos como TVs e rádios. E os benefícios para os associados APM vão desde descontos até frete grátis e cashback.

E que tal ele aproveitar o final de semana escutando uma boa música e saboreando uma bela bebida? Com a **Stanley**, isso é possível! A empresa produz diferentes produtos de alta qualidade e durabilidade, com capacidade térmica que deixa suas bebidas ou comidas na temperatura ideal até o último gole ou garfada, com opções ideais para qualquer momento, seja no escritório, no treino, em casa ou em viagens. E sabe o que é melhor? Todos os associados

da APM garantem 7% de cashback em todas as compras.

Já para os apaixonados em artigos esportivos, a **Decathlon** possui excelentes opções, como roupas, calçados, acessórios e equipamentos, com cashback de 3% pelo clubapm. Da mesma forma, a **Centauro** é a maior rede multicanal de produtos esportivos da América Latina, e oferece cashback de 6%.

Pensando em facilitar o dia a dia e garantir estilo, a **Technos** é uma ótima escolha. Natural da Suíça, a marca vem trazendo ao longo dos anos uma vasta variedade de relógios, que misturam o design clássico e sofisticado com inovação e tradição. Para os associados da APM, é garantido 7% de cashback em todas as compras.

Para os que desejam celebrar o mês em um lugar tranquilo, leve e relaxante, o **Hotel Fazenda APM** é o destino perfeito. Localizado na Serra da Cantareira, possui uma estrutura única, com campos de futebol, parque aquático, lago para pesca esportiva, centro hípico, quadras poliesportiva, de tênis e de beach tennis, restaurante, churrasqueiras, academia, salão de jogos e muita natureza. Os associados podem desfrutar do day use sem custo e têm desconto exclusivo nas hospedagens.

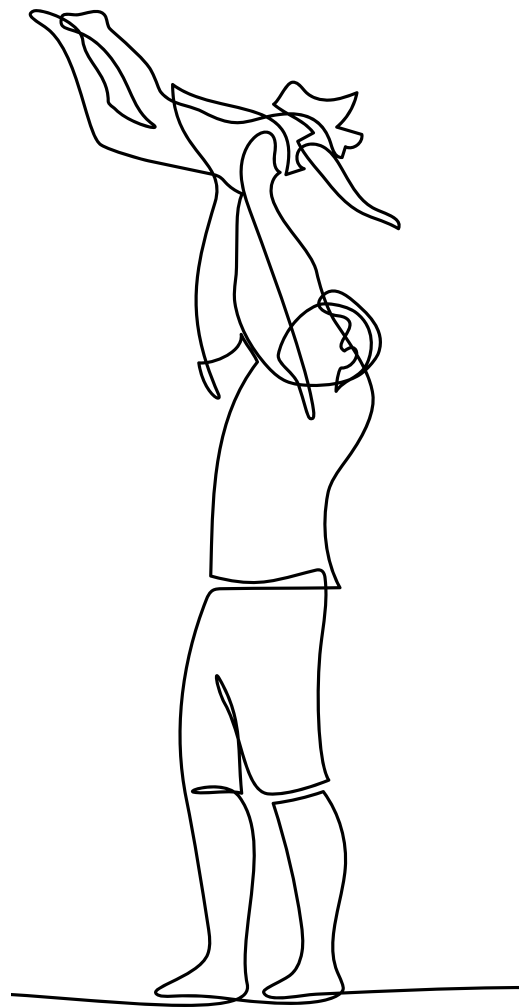

**VANTAGES  
SEM LIMITES!**



[www.clubapm.com.br](http://www.clubapm.com.br)

\*SOB SUPERVISÃO DE GIOVANNA RODRIGUES



## Esporte e Fitness

### → ADIDAS

Tênis, calçados, roupas, acessórios e materiais esportivos criados com tecnologia e design. Confira as coleções disponíveis e aproveite os 2% de cashback para os associados.

### → FUT FANATICS

Uma das maiores lojas on-line do segmento esportivo, com foco em camisas dos mais variados clubes e seleções do futebol mundial. Associados da APM garantem 5% de cashback em todas as compras.

### → NIKE

Conhecida mundialmente, a empresa estadunidense de roupa, calçados e acessórios esportivos e casuais é considerada uma das maiores marcas do mundo. Associados garantem 5% de cashback.

### → PUMA

Como uma das principais marcas esportivas do mundo, baseia-se nos próprios valores que fazem um excelente atleta. Dentro do club|apm, oferece 6% de cashback.



## Beleza e Bem-estar

### → O BOTICÁRIO

Rede de franquias de cosméticos e perfumes brasileira, que possui um grande catálogo de produtos para todos os gostos. Associados têm 9% de cashback.

### → NATURA

Renomada empresa brasileira de cosméticos e produtos de cuidados pessoais, que se destaca pelo uso de ingredientes naturais, reforçando sempre o seu compromisso com a sustentabilidade. Concede 12% de cashback.



## Moda

### → RENNER

Uma das maiores varejistas de moda do País, com uma vasta variedade de produtos nos segmentos feminino, masculino, infantil, moda praia, bolsas e muito mais. Associados da APM têm 7% de cashback.

### → WORLD TENNIS

Primeira e maior rede de lojas especializadas em tênis do Brasil. A loja oferece para associados da APM 5% de cashback.



## Gastronomia

### → VILLA CABIANCA

Encontre o seu vinho perfeito. A empresa possui uma cartela de vinhos selecionados que atende todas as ocasiões. Associados têm 10% de desconto em todos os itens do e-commerce e reduções ainda maiores em campanhas sazonais.



## Marketing Digital

### → MSMIX COMUNICAÇÃO

Associados APM têm desconto de 10% na prestação de serviços de Assessoria em Comunicação e Marketing Digital, incluindo o planejamento e produção de Mídias Impressas, Mídias Digitais, Editoriais, Produção e Edição de vídeos, criação de jingles/trilhas sonoras, administração de redes sociais, criação de sites, landing pages, produção de conteúdo, estruturação de cursos on-line, assessoria de imprensa, projetos especiais para o segmento da Saúde/consultórios, entre outros.

📍 JAÚ/SP



## Viagem e Turismo

### → TRANSAMERICA RESORT COMANDATUBA

Imagine um lugar que é puro axé e alegria, onde cada espaço é uma oportunidade para se conectar com a natureza e ainda desfrutar do mais puro conforto. Localizado na Ilha de Comandatuba, no sul da Bahia, com seus 25 km de praia e uma natureza preservada, o resort está inserido na comunidade local e é o destino ideal para quem deseja se desligar da correria do dia a dia e viver momentos inesquecíveis. Associados têm 10% de desconto.

📍 ILHA DE COMANDATUBA/BA





**Prezado associado,**  
Tome cuidado ao receber interessados em salas, imóveis e eventuais produtos anunciados, seja em nossos veículos de comunicação ou em outros. Não deixar as pessoas sozinhas no ambiente, por exemplo, além de tentar checar a veracidade das informações apresentadas.



## Salas e períodos

**TATUAPÉ** Alugo sala em horário comercial. Consultório médico totalmente equipado, com secretária e excelente localização no Tatuapé. Contato pelo tel. 11 2225-1666 ou WhatsApp 11 96645-8360, das 14h às 18h, de segunda a sexta, ou por e-mail: senndor.neuro@gmail.com.

**VILA OLÍMPIA** Aluga-se consultório, por período, em clínica na Rua Funchal. O local conta com secretárias, armários amplos, ar-condicionado, café expresso, som ambiente, copa, macas, Wi-Fi, secretárias e estacionamento. Contato: (11) 99149-9825, com Lúcia. CÓD.20562.

**HIGIENÓPOLIS** Alugam-se duas salas, em período integral, nas especialidades de Cirurgia Vascular, Dermatologia, Nutrologia ou Cirurgia Bariátrica em clínica de Cirurgia Plástica, Nutrição e Endocrinologia. O local conta com câmara hiperbárica, enfermeira para administração de infusões, secretárias e serviço de valet. Contato: (11) 3129-2429. CÓD.20598.

**MOEMA** Aluga-se sala decorada, por período, com prontuário eletrônico, secretária, internet e uma vaga de garagem. O edifício está localizado próximo do

metrô Moema. A sala de atendimento é dividida em sala de consulta e sala de exame, com infraestrutura para procedimentos de pequeno porte e alvará da Vigilância Sanitária. Contato: (11) 97173-3457, com Patrícia. CÓD.20704.

**MOEMA** Alugam-se salas em clínica, por períodos, com lavabo, Wi-Fi, estacionamento, serviço de recepção e agendamento, sala de espera, copa, ar-condicionado em todos os ambientes e mobília completa para médicos de várias especialidades e psicólogos. O local dispõe de acessibilidade e fica próximo da estação de metrô Moema. Contatos: (11) 5053-5020/97247-0046 (WhatsApp). CÓD.20759.

**ITAIM BIBI** Aluga-se sala, por período, em edifício próximo dos Hospitais Vila Nova Star e São Luiz. O conjunto está mobiliado e conta com secretária. A infraestrutura inclui ar-condicionado, Wi-Fi e estacionamento. Contato: (11) 99643-3849 (WhatsApp), com Pedro. CÓD.20851.

**CAMPO BELO** Alugam-se salas por períodos de 5 horas, das 8h às 13h ou das 14h às 19h, de segunda-feira a sexta-feira, totalizando 20 horas mensais. As salas estão equipadas com ar-condicionado, Wi-Fi, armários, maca e lavabo, recepção com TV, ambiente com poltronas, secretárias e gerenciamento da agenda. Contatos: (11) 94466-6435/ 5049-1471 / 5049-0262 ou pelo e-mail contato@doctorrent.com.br. CÓD.20953.

**MOEMA** Aluga-se sala, por período, em clínica com toda a infraestrutura necessária para atendimentos e estacionamento para pacientes, localizada próxima da estação de metrô Moema

e do Hospital Alvorada. Contato: (11) 99639-7145 (WhatsApp). CÓD.20954.

**IBIRAPUERA** Alugam-se períodos em salas para consultórios na Avenida Brasil, 399, próximo do Parque Ibirapuera. Contato: (11) 97613-2603 (WhatsApp). CÓD.20955.

**JARDINS** Aluga-se consultório por período (mínimo de 4 dias/mês) ou mensal para as áreas de Dermatologia, Clínica e afins. O local está equipado com Smart TV, ar-condicionado, som ambiente, geladeira com controle de temperatura, entre outros. A clínica possui estacionamento conveniado para profissionais e pacientes e fica próxima da estação de metrô Trianon-Masp e do Shopping Cidade de São Paulo. A infraestrutura inclui serviço de recepção, limpeza, agendamento de pacientes, esterilização de materiais, coleta de lixo contaminado, lockers e lavagem de scrubs/aventais. Contato: (11) 98308-6069. CÓD.20995.

**CHÁCARA KLABIN** Aluga-se sala, por período, em clínica próxima de hospitais e laboratórios. A infraestrutura inclui ar-condicionado na recepção, TV, Wi-Fi, poltronas, secretária treinada para recepção, gestão e agendamento de consultas e estacionamento. Contato: (11) 94174-1984 (WhatsApp), com Cristiane. CÓD.21007.

**ANA ROSA** Alugam-se períodos de quatro horas em consultório médico próximo do metrô Ana Rosa. O espaço conta com recepção, consultório, sala de procedimentos, telefone e Wi-Fi. Contatos: (11)997148760 e (11)99691-3575, com André Amado. CÓD.20898.





## Imóveis

### Aluguel

**VILA CLEMENTINO** Aluga-se casa de 325m² de área construída em terreno de 11x35m, ideal para clínica médica ou laboratório, na Rua Luís Góis, nº 1945, próxima do Hospital São Paulo e da Unifesp. O imóvel conta com fachada arquitetônica com platibanda de concreto, 3 vagas de garagem com proteção de tela solar, 2 vagas ao meio-fio de frente, sala de 8x6m para recepção, piso de granito, 5 salas para consultórios (dois em forma de suítes) com piso cirúrgico paviflex, sendo uma sala com seis baias removíveis de madeira (ideal para administração e/ou arquivos e faturamento), 1 lavabo na recepção e edícula. Valor R\$ 10 mil/mês. Contato: (11) 99976-7587, com Oswaldo Alberti. CÓD.20547.

**PARAÍSO** Aluga-se consultório de Oftalmologia, localizado na Praça Oswaldo Cruz, nº 124. O espaço conta com 4 salas, 3 banheiros e 1 copa. Contato (11) 2955-8188, com Jane. CÓD.20645.

**TATUAPÉ** Aluga-se consultório médico, localizado próximo do metrô Carrão, para profissionais das áreas de Otorrinolaringologia, Urologia, Cirurgia Plástica, Dermatologia, Cardiologia, Ginecologia, Psiquiatria, Psicologia, Clínica Vascular e Pediatria. Infraestrutura conta com internet, ar-condicionado e máquina de café. O local está dividido em sala de consulta e sala de exames (com maca). Contatos: (11) 99633-2078 ou pelo e-mail adm.clinicaespecializada@

gmail.com, com Hiditoshi. CÓD.20893.

**VILA OLÍMPIA** Aluga-se sala de consultório totalmente equipada com maca, armários, Wi-Fi, copa com frigobar, micro-ondas e ar-condicionado. O prédio conta recepção em tempo integral, acessibilidade e estacionamento. Contatos: (11) 99149-9825, com Lúcia ou pelo site [www.clinicafunchal.com.br](http://www.clinicafunchal.com.br). CÓD.20962.

**MOEMA** Alugam-se dois conjuntos comerciais (juntos ou separados) – cada um com 50 m² – parcialmente mobiliados, localizados na Avenida Moema com Alameda dos Maracatins. Cada conjunto possui 2 banheiros e 1 vaga de garagem. Contato: (11) 99969-8246. CÓD.20996.

### Venda

**BELA VISTA** Vendem-se consultórios no Medwell (Prédio Triple A), em frente ao Sírio-Libanês. Conjuntos entre 40m² e 408m², com estacionamento, concierge e infraestrutura completa. Contato: (11) 99870-3144 (WhatsApp), Fernando Zingra. CÓD.21112. locação: R\$ 1.900,00; Valor do condomínio R\$ 1.021,00; Valor do IPTU (mensal): R\$ 420,00. Contato: (11) 99243-3653, com Rafaela Garcez. CÓD.20361.

**MOEMA** Vendem-se consultórios no Ibira Health by You. As unidades de 29,34 m² com infraestrutura completa, segurança e conforto. Valor: R\$ 390.000,00. Contato: (11) 99870-3144 (WhatsApp), com Fernando Zingra. CÓD.21133.

**PINHEIROS** Vendem-se salas comerciais de 29 m², 38 m², 44 m², 45 m², 55 m² e 70 m² no condomínio Viva Benx

Pinheiros, localizado próximo do Shopping Eldorado. Contato: (11) 99870-3144 (WhatsApp), com Fernando Zingra. CÓD.21134.

**MOEMA** Vendem-se apartamentos de 360 m² e 493 m² no Saffire by Elie Saab, próximo do Parque Ibirapuera. A estrutura inclui piscina com borda infinita e raia climatizada, Spa, Fitness Center, quadras de beach tennis e tênis e salão privativo com terraço para eventos. Contato: (11) 99870-3144, com Fernando Zingra.



## Equipamentos

**COLPOSCÓPIO** Vende-se colposcópio KLP 200 LED (Kolplast), com pouco uso. Valor: R\$ 18.500,00. Contato: (11) 97544-6996, com Guilherme. Retirada em São Paulo, no bairro Bela Vista. CÓD.20856.



## Profissionais

**PEDIATRAS** Clínica Pediátrica credenciada em todos os bons convênios precisa de pediatra para atendimento ambulatorial. Movimento garantido. Sua agenda estará cheia em 15 a 20 dias desde o início. Caso possa atender por 8 horas por dia, de 2ª a 6ª feira, seus ganhos líquidos serão acima de R\$ 25 mil por mês; 4 horas por dia, em torno de R\$ 12,5 mil por mês líquidos. Falar com Dr. Milton, tel. ou WhatsApp: 11 99185-0458.

## Associado APM anuncia gratuitamente neste espaço

Cadastre seu classificado diretamente no portal da Associação

MAIS INFORMAÇÕES:

[apm.org.br/servicos/classificados](http://apm.org.br/servicos/classificados)

[classificados@apm.org.br](http://classificados@apm.org.br)

(11) 3188-4200

WhatsApp  
(11) 94187-4200







## Luciano Wajman

Associado CRM-SP 58.382 / RQE-SP 80.306

**"SEMPRE  
RESPONDERAM  
AS MINHAS  
INDAGAÇÕES COM  
MUITA CLAREZA  
E AGILIDADE"**



FOTO: ARQUIVO PESSOAL

### Raio-X



**NATURALIDADE**  
São Paulo



**GRADUAÇÃO**  
Universidade de  
Vassouras



**ANO DE FORMAÇÃO**  
1987



**ESPECIALIDADES**  
Cardiologia



**ONDE ATUA**  
São Paulo - SP



**ASSOCIADO DESDE**  
2004



Com mais de 20 anos como associado, Luciano Wajman conta que tem conhecimento sobre a Associação Paulista de Medicina desde antes de sua formação, por meio de seu pai, o também médico Izak Wajman, que foi por muitos anos associado da APM.

O serviço APM Facilities foi um dos utilizados recentemente por ele, por ser um apoio no cotidiano do médico, oferecendo auxílio em diversas demandas, como cadastro no GOV.BR, renovação de CNH e documentos de veículos

(IPVA e IPTU), alvará da Vigilância Sanitária, emissão de Nota Fiscal de Serviços Eletrônica (NFS-e), apoio no cadastro de isenção de rodízio e muito mais.

"Desde o primeiro contato, fui muito bem atendido. Sempre me trataram com muita educação. Resolveram as minhas questões com agilidade e eficiência, sempre dando todo suporte e atenção necessária. O serviço e o atendimento são excelentes", conclui. 📌

Médicos e estudantes associados à APM, seja qual for o tipo de plano de saúde que você precisa, **na Quali, você tem escolha.**

**Planos a partir de R\$ 309,89<sup>1</sup>**  
com benefícios especiais.



**Rede médica  
de excelência.**



**Opções de planos  
com reembolso**



**Desconto para  
dependentes<sup>2</sup>**



**Plano odontológico  
incluso<sup>3</sup>**



**Simule  
seu plano**



**E muito  
mais.**

**Conheça as opções de planos  
que se ajustam a você, sua  
família e seu consultório.**



**3188-4200**

Qualicorp Adm. de Benefícios ANS nº 411713	SulAmérica ANS nº 005622	Ampla Saúde: ANS nº 422720	Unimed Santos: ANS nº 355721	Unimed Seguros: ANS nº 00,070-1	Samii: ANS nº 422398	São Cristóvão ANS nº 31421-8
--	-----------------------------	-------------------------------	---------------------------------	------------------------------------	-------------------------	---------------------------------



<sup>1</sup> R\$ 309,89 - Plano Especial 100 Adesão QP COP RM RC (ANS 496.356/23-3) da operadora SulAmérica, segmentação Hospitalar com obstetrícia, faixa etária até 18 anos, com coparticipação e acomodação individual, abrangência geográfica nacional (tabela de março/2025 - Titular + 2 ou mais dependentes).

<sup>2</sup> O desconto é aplicado automaticamente na contratação do plano de saúde da operadora SulAmérica para mais de uma vida por grupo familiar. Caso haja exclusão de dependentes, o preço será ajustado automaticamente para o praticado na contratação de uma vida.

<sup>3</sup> Na contratação de qualquer plano de saúde do portfólio da seguradora SulAmérica Companhia de Seguro Saúde, CNPJ/MF nº 01.685.053/0013-90 e Sul América Serviços de Saúde S.A., CNPJ/MF nº 02.866.602/0001-51, os beneficiários (titulares e dependentes) receberão, sem custo adicional, o produto odontológico: Odonto Mais / Adesão Odonto - Rol Ampliado, registro ANS 476.270/16-3 que também será implantado, sem custo adicional, às novas inclusões (ex: recém-nascido, recém-casado, filho, etc) durante a vigência do contrato. A condição aqui mencionada poderá ser descontinuada a critério da SulAmérica.

Os preços e as condições são obtidos através de negociação coletiva da Qualicorp com as operadoras parceiras. As vendas de planos de saúde empresariais ocorrem de acordo com as regras da ANS. Informações resumidas. A comercialização dos planos respeita a área de abrangência dos produtos comercializados e das respectivas operadoras. A disponibilidade dos produtos pode variar de acordo com a região e a entidade de classe com a qual os proponentes mantêm o vínculo. Todas as informações referentes aos planos, incluindo preços, rede de prestadores e sua abrangência geográfica, são de responsabilidade exclusiva das respectivas operadoras de saúde. É importante salientar que os planos podem ser coparticipados. Para conhecer a tabela completa de procedimentos e valores, consulte a operadora. A rede de prestadores é uma amostra ilustrativa, e não a rede completa de cada plano. O preço e a rede de prestadores estão sujeitos a alterações, por parte da respectiva operadora de saúde, mesmo após a contratação do plano, respeitadas as disposições contratuais e legais (Lei no 9.656/98). Maio/2025.



## Você está procurando o local ideal para realizar seu próximo evento especial?

Não procure mais! Aqui na APM, temos espaços incríveis disponíveis para locação que se adequam perfeitamente a todas as suas necessidades.

Seja uma conferência de negócios de sucesso, lançamento de produtos, um jantar inesquecível ou qualquer outro evento que você esteja planejando, **temos o local perfeito esperando por você.**



**DESCUBRA O LOCAL PERFEITO PARA SEU PRÓXIMO EVENTO!**

## Por que escolher os espaços da APM?



**Localizações Exclusivas:** Nossos espaços estão situados em locais privilegiados, garantindo facilidade de acesso para seus convidados.



**Versatilidade:** Oferecemos uma variedade de espaços que podem ser personalizados para atender às suas necessidades.



**Serviços de Alta Qualidade:** Nossa equipe experiente está pronta para ajudá-lo em cada etapa do planejamento e execução do seu evento.



Gostaríamos de compartilhar com você nosso guia exclusivo **"Book de Eventos"** que destaca todos os detalhes de nossos espaços, serviços e pacotes disponíveis.

[Clique para baixar o ebook](#)

**É a sua oportunidade de explorar nossas opções e começar a planejar o evento dos seus sonhos.**

Não perca a chance de descobrir como podemos tornar seu evento memorável.

Escaneie o Qr Code e saiba mais!



### Contato

Dúvidas e sugestões

☎ 11 3188-4248 📞 11 97367-6934

✉ eventos@apm.org.br



apm.org.br

*Eleve seu evento ao nível máximo!*

**Entre em contato conosco** para agendar uma visita ao nosso espaço ou para obter mais informações sobre como podemos atender às suas necessidades específicas.