



apm



PROFICIÊNCIA

APM presente em audiência pública no Senado

REPRESENTATIVIDADE

Relações estreitas com a Comissão de Saúde da Alesp

ENTREVISTA

Com o médico português Luís Manuel Barreto Campos

752

ASSOCIATIVISMO

Líderes de todo o estado participam de encontro da APM



LANÇAMENTO | 250 M DA ESTAÇÃO CARRÃO**

Alameda Tatuapé

Condomínio Clube



Perspectiva ilustrada da Fachada



VISITE OS 2 DECORADOS: RUA DR.

☎ 3539-0040
DIALOGO.COM.BR

LANÇAMENTO:
Lopes
CRECI/SP 24.073-J

REALIZAÇÃO E CONSTRUÇÃO:
Díálogo
ENGENHARIA

A DIÁLOGO ENGENHARIA TRAZ
UM TERRENO **GRANDIOSO** COM MAIS DE **7.500 M²***
E O **LAZER** MAIS SURPREENDENTE DO TATUAPÉ.

Decorado
147m²
3 suítes com lavabo

Foto do decorado de 3 suítes – 147m²

MENSAIS A PARTIR DE
R\$ 1.900,00****

ALAMEDA ARBORIZADA E TRANQUILA

RESIDENCES

3 SUÍTES
147m²

2 E 3 DORMS.
(1 SUÍTE)
83m² a 100m²

TERRAÇO COM CHURRASQUEIRA A CARVÃO***

CLUBE DE LAZER COMPLETO E INDEPENDENTE

Dclub

Transformando os
espaços comuns
em ambientes
completos de lazer.



Pool bar



Piscina com
bangalôs



Ampla fitness



Beauty care



Podcast studio



Coliving
com terraço



Quadra recreativa
com pickleball



Salão de festas
com terraço



Pub jogos



E muito mais...

CORYNTHO BALDOÍNO COSTA, 360 - A 250 M DA ESTAÇÃO CARRÃO**

Memorial de Incorporação Imobiliária devidamente registrado no 9º Oficial de Registro de Imóveis de São Paulo, sob o registro R.03, na matrícula nº 381.050, em 01 de setembro de 2025. LPS São Paulo Consultoria de Imóveis Ltda. – CRECI 24.073-J – Rua Estados Unidos, 1971 – Jardim América – São Paulo-SP – CEP 01427-002 – Tel. (11) 3067-0000. JD Gestão Consultoria de Imóveis Ltda. – Rua Serra de Botucatu, 541/561 – Tatuapé – São Paulo-SP – CEP 03317-000 – CRECI J-37.379 – Tel. (11) 3506-0000 – www.jdhouse.com.br. Lançamento. *Este empreendimento contempla 1 torre Home Spaces. **Fonte: Google maps. ***Conforme memorial descritivo.****Referente à unidade 53 da Torre 1. Consulte condições comerciais. Torre Residences – Rua Cel. Gustavo Santiago, 325. Torre Home Spaces – Rua Cel. Gustavo Santiago, 365. Imagens ilustrativas. Impresso em outubro/2025.

Mundo APM

5
PALAVRA DO PRESIDENTE

6
EDITORIAL

[ASSOCIATIVISMO]

LÍDERES DE TODO O ESTADO PARTICIPAM DE ENCONTRO DA APM

p. 8

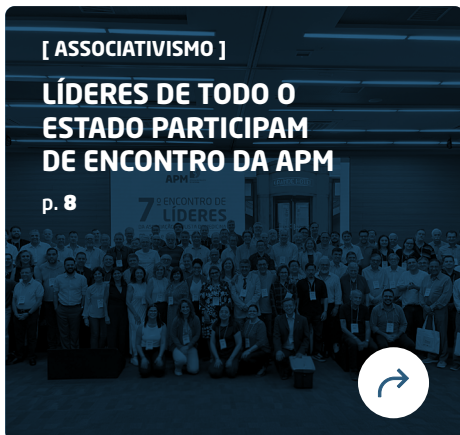

[PROFICIÊNCIA]

APM PRESENTE EM AUDIÊNCIA PÚBLICA NO SENADO

p. 12



[REPRESENTATIVIDADE]

RELAÇÕES ESTREITAS COM A COMISSÃO DE SAÚDE DA ALESP

p. 16



[RESPONSABILIDADE SOCIAL]

PRIMEIRO FÓRUM MÉDICOS PELO MEIO AMBIENTE E PELO CLIMA

p. 22



[ENTREVISTA]

COM O MÉDICO PORTUGUÊS LUÍS MANUEL BARRETO CAMPOS

p. 24

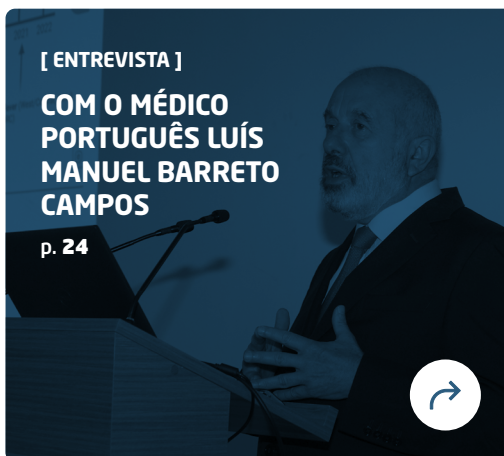

[ELAS NA MEDICINA]

LUCIANA DA CRUZ NOIA: REPRESENTATIVIDADE NA NEURO-OFTALMOLOGIA

p. 28

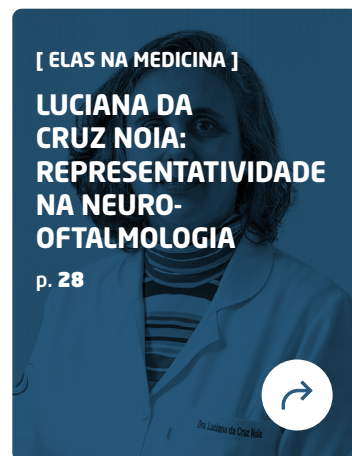

[BENEFÍCIO]
Parcerias para credenciamento dos associados **32**



[SERVIÇOS]
Fique por dentro das novidades e benefícios da APM com apenas um clique **34**

[APM NA IMPRENSA]
Referência na área da Saúde **36**

[ARTIGO]
O nascimento da Medicina Baseada em Evidências **37**

Radar

38
GIRO

40
GIRO REGIONAL

44
AGENDA

Mural

46
CLUB|APM

48
CLASSIFICADOS

50
EU USO, EU APROVO

**Antonio José Gonçalves**

Presidente da APM

[CRM-SP 25.374 | RQE-SP 18.049 e 19.162]

Presente?

No mês em que se comemoram os dias do médico e do professor, recebemos a notícia da suspensão, por 120 dias, do edital que criaria novos cursos de Medicina em universidades privadas de todo o País, no âmbito do Programa Mais Médicos.

Entretanto, o que poderia parecer um presente para a área do ensino médico dá os ares de ser apenas mais um adiamento da piora do caos em que já nos encontramos. Conforme reportagem recente da Folha de S. Paulo, o Ministério da Educação aprovou a abertura de 77 novos cursos de Medicina e o aumento do número de vagas em outros 20 cursos, totalizando 5.461 novas vagas, entre janeiro de 2024 e setembro deste ano.

De acordo com o levantamento - por meio de dados solicitados ao MEC por meio da Lei de Acesso à Informação pelo grupo de pesquisa Demografia Médica no Brasil -, há outros 150 processos com novos pedidos de abertura

ainda em análise pelo Ministério. Para piorar o cenário, temos ainda as faculdades abertas por meio de liminares. Segundo os dados da última Demografia Médica no Brasil, havia 177 pedidos judiciais tramitando no MEC em 2024.

Atualmente, 80% das escolas médicas são privadas, o que tem

***Atualmente,
80% das escolas
médicas são
privadas, o que
tem se refletido
em uma piora
considerável na
qualidade dos
egressos***

se refletido em uma piora considerável na qualidade dos egressos. Em meio a este cenário, a criação de um Exame Nacional de Proficiência nos parece ser a única luz no fim do túnel.

A prova sozinha não fará milagres, mas acreditamos que os seguidos resultados negativos dos alunos de muitas dessas faculdades - que priorizam o lucro em detrimento da qualidade de ensino - ocasionarão uma mudança automática no mercado e o fechamento de algumas escolas médicas.

Seguimos atuando pela aprovação dos projetos de lei que criam o Exame Nacional de Proficiência, uma vez que nunca desistiremos da luta por qualidade na formação médica e no atendimento à população, pilares fundamentais da nossa Associação Paulista de Medicina. ●

**Marcos Cabello dos Santos**

[CRM-SP 57.205 | RQE-SP 70.342]

**Renato Azevedo Júnior**

[CRM-SP 34.605 | RQE-SP 6.918 / 11.331]

Diretores de Comunicações da APM

Associativismo em foco

No início de setembro, a Associação Paulista de Medicina realizou a sétima edição do seu Encontro de Líderes. O evento, que reúne a Diretoria da instituição e de suas Regionais, tem foco em apresentar as atividades que vêm sendo realizadas, desafios e perspectivas futuras. A reunião proporcionou uma série de discussões de ampla relevância para a classe médica, que podem ser conferidas nas próximas páginas.

A atuação política da APM vem se expandindo notavelmente. Prova disso é a participação da entidade, na pessoa do presidente Antonio José Gonçalves, na audiência pública realizada no Senado Federal para discutir o Exame Nacional de Proficiência Médica. Além disso, também estamos mais presentes na Alesp, em uma articulação frutífera com parlamentares que vem gerando resultados muito positivos.

O engajamento da Associação na conscientização ambiental levou à realização do Primeiro Fórum Médicos pelo Meio Ambiente e pelo Clima, contando com a participação de uma série de especialistas explicando como as mudanças climáticas afetam a Saúde da

população, cujo resumo está em uma matéria especial desta edição. Aproveite para conferir também a entrevista com Luis Manuel Barreto Campos, presidente do Conselho Português para a Saúde e Meio Ambiente e um dos palestrantes do Fórum.

Na seção "Elas na Medicina", apresentamos a trajetória de Luciana da Cruz Noia, neuro-oftalmologista e presidente da Regional de Taubaté, que destaca o seu compromisso com a qualidade do ensino. O artigo desta edição é assinado por Álvaro Nagib Atallah, diretor de Economia Médica e Saúde Baseada em Evidências da APM, que descreve a história da Medicina Baseada em Evidências.

Não deixe de ler ainda a matéria sobre as parcerias da APM para o credenciamento de médicos associados nas redes prestadoras de operadoras, a reportagem sobre o novo aplicativo da Associação, que traz facilidades aos médicos, e os destaques da participação da entidade em matérias da grande imprensa.

Boa leitura!

**GESTÃO 2023/2026**

Presidente: **ANTONIO JOSÉ GONÇALVES** 1º Vice-Presidente: **JOÃO SOBREIRA DE MOURA NETO** 2º Vice-Presidente: **JOSÉ LUIZ GOMES DO AMARAL** 3º Vice-Presidente: **AKIRA ISHIDA** 4º Vice-Presidente: **ROBERTO LOTFI JÚNIOR**

DIRETORES

Administrativo: **LACILDES ROVELLA JÚNIOR**
 Administrativo Adjunto: **ADEMAR ANZAI** Científico:
PAULO MANUEL PÊGO FERNANDES Científica Adjunta:
MARIANNE YUMI NAKAI Comunicações: **MARCOS CABELLO DOS SANTOS** Comunicações Adjunto: **RENATO AZEVEDO JÚNIOR** Cultural: **CLEUSA CASCAES DIAS** Cultural Adjunto:
GUIDO ARTURO PALOMBA Defesa Profissional: **JOSÉ EDUARDO PACIÊNCIA RODRIGUES** Defesa Profissional Adjunto: **MARUN DAVID CURY** Economia Médica e Saúde Baseada em Evidências: **ÁLVARO NAGIB ATALLAH** Economia Médica Economia Médica e Saúde Baseada em Evidências Adjunto: **PAULO DE CONTI** Eventos: **FERNANDO SABIA TALLO** Eventos Adjunto: **GEOVANNE FURTADO SOUZA** Marketing: **DAVID ALVES DE SOUZA LIMA** Marketing Adjunto: **WALTER RODRIGO MIYAMOTO** Patrimônio e Finanças: **FLORISVAL MEINÃO** Patrimônio e Finanças Adjunto: **CLOVIS ACÚRCIO MACHADO** Previdência e Mutualismo: **ANTONIO CARLOS ENDRIGO** Previdência e Mutualismo Adjunto: **CLÓVIS FRANCISCO CONSTANTINO** Responsabilidade Social: **JORGE CARLOS MACHADO CURI** Responsabilidade Social Adjunto: **PAULO CELSO NOGUEIRA FONTÃO** Secretário Geral: **PAULO CEZAR MARIANI** Secretária Geral Adjunta: **MARIA RITA DE SOUZA MESQUITA** Serviços aos Associados: **DIANA LARA PINTO DE SANTANA** Serviços aos Associados Adjunta: **ALICE ANTUNES MARIANI** Social: **ANA BEATRIZ SOARES** Social Adjunto: **LEONARDO DA SILVA** Tecnologia de Informação: **JÚLIO LEONARDO BARBOSA PEREIRA** Tecnologia de Informação Adjunta: **ZILDA MARIA TOSTA RIBEIRO** 1ª Distrital: **THEREZA CHRISTINA MACHADO DE GODOY** 2ª Distrital: **EDEMILSON CAVALHEIRO** 3ª Distrital: **OTHON MERCADANTE BECKER** 4ª Distrital: **EDUARDO LUÍS CRUELLES VIEIRA** 5ª Distrital: **FÁTIMA FERREIRA BASTOS** 6ª Distrital: **JOÃO CARLOS SANCHES ANÉAS** 7ª Distrital: **JOSÉ EDUARDO MARQUES** 8ª Distrital: **LEANDRO FREITAS COLTURATO** 9ª Distrital: **PAULO GIL KATSUDA** 10ª Distrital: **JULIANA CRISTINA KUHN MEDINA** 11ª Distrital: **EDER CARVALHO SOUSA** 12ª Distrital: **LUIZ HENRIQUE BRANDÃO FALCÃO** 13ª Distrital: **CEZAR ANTÔNIO ROSELINO SECCHIERI** 14ª Distrital: **RICARDO TEDESCHI MATOS**

CONSELHO FISCAL

Titulares: **BRUNO ZILBERSTEIN**, **CLAUDIO ROBERTO CERNEA**, **JOSÉ CARLOS ESTEVES VEIGA**, **MARCOS BOSI FERRAZ**, **OSMAR ANTONIO GAIOTTO JÚNIOR** Suplentes: **CAMILLO SOUBHIA JÚNIOR**, **LUCIANO RABELO CIRILLO**, **LUIZ EDUARDO ANDREOSI**, **LUIZ EUGÊNIO GARCEZ LEME** (in memoriam), **VERA LÚCIA NOCCHI CARDIM**

REVISTADA APM

Edição nº 752 • Set/Out de 2025

Redação: Av. Brigadeiro Luís Antônio, 278 - 1º andar. CEP 01318-901. São Paulo (SP) | Fone: (11) 3188-4277 E-mail: comunica@apm.org.br | www.apm.org.br

Coordenadora de Comunicação: **GIOVANNA RODRIGUES** [MTb. 52.311/SP] Jornalistas: **ALESSANDRA SALES** [MTb. 57.700/SP] e **JULIA ROHRER** [MTb. 93.302/SP] Estagiária: **MARIA LIMA**. Mídias Sociais: **MARCELO BRITO**

Produção editorial: **HENRIQUE BUJAN**

Comercialização: **JOÃO VITA** (11) 97214-2009, joao.vita@apm.org.br

Edição fechada em 20/10/2025

O conteúdo dos anúncios publicitários é de inteira responsabilidade das empresas parceiras.



CRADORA

gavia

moema

breve lançamento

um projeto
inspirado
na poesia
tropical

3 suítes
3 dormitórios



11 3040 2500



@plaenge.saopaulo

plaenge.com.br/gaviamoema

conheça o stand:

rua gaivota, 1.102 | moema

PLAENGE

Gavia Moema, localizado na Rua Gaivota, 1.102, no bairro Moema. O empreendimento só será comercializado após o registro do Memorial de Incorporação no Cartório de Imóveis, nos termos da Lei nº 4.591/64. Imagens meramente ilustrativas. Cores, texturas, acabamentos, paisagismo e detalhes construtivos podem variar devido ao desenvolvimento dos projetos executivos, ajustes técnicos ou requisitos legais. A unidade será entregue com o caixilho da sala conforme a planta de contrato. Móveis e objetos de decoração não fazem parte integrante do Contrato e do Memorial Descritivo. O detalhamento dos serviços, equipamentos e acabamentos que farão parte deste empreendimento constará no Memorial Descritivo e na Convenção de Condomínio. As plantas apresentam medidas de face a face das paredes. Projeto executivo em desenvolvimento, podendo sofrer alterações durante as compatibilizações técnicas. O porte da vegetação ilustrada nas imagens corresponde à fase adulta. O paisagismo será entregue recém-plantado e conforme projeto.

Líderes de todo o estado *participam de encontro da APM*

TEXTO E FOTOS **GIOVANNA RODRIGUES**

Temas de política médica, educação, sustentabilidade das Regionais e associativismo foram debatidos

Diretores da Associação Paulista de Medicina, conselheiros fiscais e representantes das Regionais e da Comissão Especial de Médicos Jovens da entidade estiveram no 7º Encontro de Líderes da APM, em Águas de São Pedro, entre os dias 5 e 7 de setembro. “Agradeço o esforço de todos em virem a este evento, temos quase 90% das Regionais presentes”, afirmou o presidente da APM, Antonio José Gonçalves, na abertura oficial.

Ele ainda mencionou a necessidade de se mudar o modelo associativo

atual, trazendo as sociedades de especialidades, Regionais e Federadas para mais perto da APM e da Associação Médica Brasileira. “Este é um importante espaço de reflexão e construção coletiva.” E apresentou, em primeira mão, o vídeo dos 95 anos da APM.

O presidente da Associação Médica Brasileira, César Eduardo Fernandes, por sua vez, reforçou a parceria entre as instituições. “Conseguimos recuperar a AMB nos últimos cinco anos, não pelo trabalho de apenas uma pessoa, mas de todos que compõem o grupo. Fizemos ↪





as mudanças necessárias e conseguimos capitalizar a entidade ao ponto de podermos construir uma nova sede - que também contará com espaços locais para ajudar na sustentabilidade financeira da AMB. Vencemos as eleições em 2020 e em 2023 apoiados pelos médicos paulistas e não teríamos todas as conquistas do período sem a APM, que é uma parceira valiosa."

Política médica

Na sexta-feira (5) à tarde, foram realizados dois painéis, sobre Política Médica e Ensino e Atividade Profissional do médico. O primeiro debate foi presidido por Antonio José Gonçalves e teve como moderadores os diretores da APM Renato Azevedo Júnior (Comunicações) e Antonio Carlos Endrigo (Previdência e Mutualismo).

A primeira apresentação foi do presidente da AMB, que abordou a situação atual do Exame de Proficiência em Medicina. Fernandes fez uma alusão às pessoas

quando vão tirar suas carteiras de motorista e aos pilotos de avião, que precisam passar por testes práticos para comprovar a capacidade de exercer a tarefa, não bastando apresentar um certificado de conclusão do curso. "Muitos perguntam o que seria feito com os médicos que não passassem nos exames, e a única certeza que tenho é que quem não pode pagar o preço de forma nenhuma é o paciente."

Em seguida, o diretor de Eventos da APM e 2º tesoureiro da AMB, Fernando Sabia Tallo, falou sobre o Programa Mais Especialistas. Tallo - que integra a Comissão Nacional de Residência Médica - destacou que apesar de a residência médica custar muito ao País, o residente brasileiro ganha R\$ 15,25/hora, sem ter aumento na bolsa auxílio há três anos, e que os dados sobre a especialização ainda são muito falhos. Além disso, acredita que o valor destinado ao Agora Tem Especialistas e Mais Médicos

Especialistas não seja suficiente, e que os programas não conseguirão aumentar a quantidade de residências e com a qualidade necessárias.

Fechando o primeiro ciclo de apresentações, o diretor de Patrimônio e Finanças da APM e secretário geral da AMB, Florisval Meinão, explanou sobre os programas de especialização profissionais credenciados pelas sociedades de especialidades. "O Decreto 8.516/2015 foi uma grande vitória após forte mobilização da classe médica." E enalteceu a contribuição do associativismo para a formação de especialistas no Brasil: "Trinta e três especialidades já possuem programas e podem realizar provas de título, de forma que ainda existem 22 que poderiam criar".

Ensino e atividade profissional

O segundo painel da tarde de sexta-feira (5) foi presidido ↴



por Eduardo Vieira, diretor da 4ª Distrital da APM, e teve como moderadores Ana Cristina Ribeiro Zollner, delegada da Associação, e Gabriel Ramos Senise, diretor Geral da Comissão Especial de Médicos Jovens.

“Avaliação do ensino médico - graduação e residência” foi o tema da palestra do diretor Científico da APM, Paulo Pêgo Fernandes, que também é vice-diretor da Faculdade de Medicina da Universidade de São Paulo. Ele resumiu que a avaliação da formação médica se tornou estratégica para assegurar a qualidade do ensino e da prática profissional, uma vez que médicos bem formados significam mais segurança, melhores resultados clínicos e maior confiança social. “O desafio não é apenas avaliar, mas transformar a avaliação em instrumento de excelência assistencial e fortalecimento da Medicina no Brasil.”

Já o diretor adjunto de Previdência e Mutualismo da Associação, Clóvis Constantino, palestrou sobre a importância da participação do médico na vida associativa e o impulso da bioética. Trazendo um dado preocupante, de que somente 26% das faculdades de Medicina atualmente têm a disciplina de ética médica e bioética, destacou a necessidade de se mostrar para os jovens médicos que a vida associativa fortalece a profissão e amplia a reflexão crítica.

O presidente da APM finalizou as apresentações do bloco, abordando a Demografia Médica. “A situação da Medicina e da formação está crítica em alguns lugares, precisamos dos dados para formular políticas públicas eficientes.” A respeito da má distribuição de médicos pelo País, ele lembrou que é preciso trabalhar a questão da Carreira de Estado junto ao Congresso Nacional.

APM, suas Regionais e a AMB

No sábado (6) pela manhã, o primeiro painel foi presidido pelo secretário geral da APM, Paulo Cezar Mariani, e moderado por Thereza Christina Machado de Godoy e Leandro Freitas Colturato, diretores da 1ª e da 8ª Distrital da Associação, respectivamente.

O presidente da APM fez a primeira apresentação, sobre a situação atual e os projetos da entidade. Em seguida, representantes das Regionais apresentaram cases de projetos de sustentabilidade: Juarez de Paula, presidente da APM Assis; Douglas Koga, presidente da APM Piracicaba; Péricles Bauab, conselheiro fiscal da APM Mogi das Cruzes; Leonardo



APRESENTAÇÕES

O presidente da AMB e o diretor de Defesa Profissional da APM foram alguns dos palestrantes



Ramiro, presidente da APM Jales; e Eder Sousa, diretor da 11ª Distrital, representando a APM Ourinhos.

Em seguida, Mariani trouxe as propostas de integração associativa, contemplando as Regionais de São José do Rio Preto, Ribeirão Preto e Campinas. "O que a APM Estadual mais deseja é ter os associados, para fortalecer o associativismo e sua voz na sociedade."

Defesa Profissional e Comunicação

No quarto e último debate do encontro, o diretor de Marketing da APM, David Alves de Souza Lima, foi o presidente, e o diretor de Comunicações, Marcos Cabello dos Santos, e o presidente da APM

São Caetano do Sul, Thiago Cardoso, os moderadores.

O novo modelo de negociação com as operadoras de planos de saúde foi apresentado pelo diretor adjunto de Defesa Profissional da APM, Marun David Cury. "O Florisval [Meinão] me convidou para a Diretoria da Associação e disse que o objetivo era a CBHPM. Ainda não chegamos lá, e a situação não mudou muito com a Lei 13.003/2014, uma vez que o máximo que as empresas concedem é o valor do IPCA, e em muitas vezes frações do índice. Como já estávamos cansados do modelo das negociações, fomos buscar alternativas", introduziu.

Ele enfatizou que a parceria com a Fiesp é extremamente importante, uma vez que eles destacaram

um consultor de lá que orienta as empresas que compram os planos de saúde, e que entende muito do setor, para auxiliar a Comissão de Negociação dos Honorários. "A APM e a AMB também contrataram um escritório especializado para trabalhar questões junto ao Cade e ao Ministério Público do Trabalho."

Na sequência, o diretor adjunto de Marketing da APM, Walter Miyamoto, apresentou "A Comunicação como veículo de incentivo ao associativismo". Ele trouxe os primeiros resultados do crescimento da presença digital da Associação, especialmente com o projeto Minuto APM e a segunda temporada do APMCast, falou sobre a segunda fase, focada no aumento de associados, e trouxe seu case pessoal nas redes sociais.

Encerrando o painel, o presidente da Comissão do Médico Jovem da AMB, Zeus Tristão dos Santos, falou sobre como incentivar a participação do jovem médico no associativismo. "Nossos líderes precisam ser mais acessíveis aos jovens e entender o perfil dos médicos jovens. A feminilização da Medicina ainda não está contemplada na política médica, e devemos refletir se estamos oferecendo todas as condições necessárias a elas dentro das entidades."

No sábado à tarde, Antonio José Gonçalves e Paulo Mariani participaram de reuniões individualizadas com os diretores Distritais e representantes das Regionais. O evento contou com patrocínios da Sisprime e da SulAmérica Saúde. ●

APM presente em *audiência pública* *no Senado*



FOTOS: CARLOS MOURA/AGÊNCIA SENADO E REPRODUÇÃO AUDIÊNCIA

TEXTO DA REDAÇÃO

Antonio José Gonçalves defendeu a aprovação do Projeto de Lei 2.294/2024, que estabelece o Exame Nacional de Proficiência

A Comissão de Assuntos Sociais (CAS) do Senado Federal realizou, no dia 17 de setembro, a terceira audiência pública para discutir o Projeto de Lei 2.294/2024, de autoria do senador Marcos Pontes (PL-SP), que propõe a criação do Exame Nacional de Proficiência em Medicina. Na Comissão, o texto é relatado pelo senador Dr. Hiran (PP-RR), favorável à proposta.

A sessão foi coordenada pelo presidente da CAS, senador Marcelo Castro (MDB/PI), e contou

com a presença de importantes representantes das áreas da Saúde, Educação e regulação profissional. Entre eles, o presidente da Associação Paulista de Medicina, Antonio José Gonçalves, que defendeu a aprovação do exame.

Ele iniciou sua participação destacando a qualidade da formação médica e do atendimento à população como os dois pilares fundamentais da APM. Chamou atenção para a explosão no número de cursos de Medicina no Brasil nos últimos 20 anos e citou que apenas 6% das escolas médicas alcançaram ↴



a nota máxima na última edição do Enade/MEC, o que demonstra a crescente mercantilização da formação médica. “O objetivo da escola médica deve ser a formação de bons médicos. O dinheiro vem depois”, afirmou.

O presidente da APM também lembrou que o debate sobre a criação do Exame Nacional de Proficiência em Medicina não é novo no Congresso Nacional, existe há cerca de 20 anos. “Um exame só não resolve tudo, mas temos seis anos para regulamentar e permitir que as escolas se adequem. Algumas, inclusive, deverão ser fechadas”, acrescentou.

De acordo com Gonçalves, que é professor Titular da Faculdade de Ciências Médicas da Santa Casa de São Paulo, “o exame vai proteger a população contra o médico com formação duvidosa, obrigar que ele

estude para ser aprovado, melhorar o nível de atendimento com menos exames e desperdícios, e a qualidade e a economia do nosso sistema de Saúde”.

O presidente da APM ressaltou ainda que o exame de proficiência é feito na maioria dos países. “As escolas com alto índice de reprovação têm chances de fechamento. Mesmo se o exame for aprovado neste ano, ainda vão se formar mais de 200 mil médicos até sua primeira edição. Até 2035, a projeção é que teremos 5,4 médicos/mil habitantes, boa parte com formação duvidosa”, alertou.

Recente pesquisa do Instituto Datafolha mostrou que 96% da população apoia a criação de uma prova para médicos recém-formados — uma espécie de “OAB para médicos”, como já ocorre com os graduados em Direito.

Antonio Gonçalves ainda reforçou a importância da Residência Médica como etapa essencial para a boa prática profissional e defendeu a criação de uma Carreira de Estado para os médicos, com o objetivo de melhor distribuir os profissionais pelo País.

Omissão do MEC

Durante a audiência, o deputado Luiz Ovando (PP-MS) criticou a atuação do Ministério da Educação (MEC), afirmando que a instituição é a grande responsável pela crise do momento e tem falhado em seu papel de fiscalização e regulação das instituições de ensino médico. “O diploma não mede competência e o MEC não assume seu papel. Agora, temos o Enamed (Exame Nacional de Avaliação de Formação Médica), que é mais um disfarce. Me coloco favorável ao exame de proficiência e eu sei que não vai acontecer num estalar de dedos. É preciso fazer algo, porque do jeito que está não dá para ficar”, pontuou.

Antes de finalizar, o senador Jayme Campos (União-MT) reforçou que a prioridade deve ser garantir o melhor atendimento à população e que seja tomada a melhor decisão para todos. ↘



QUALIDADE

Presidente da APM alertou sobre a importância do exame para a segurança dos pacientes



Também participaram do debate a presidente da Coordenação de Aperfeiçoamento de Pessoal de Nível Superior (Capes), Denise Pires de Carvalho; o médico sanitário e professor da USP e FGV, Gonzalo Vecina Neto; o secretário-executivo da Comissão Nacional de Residência Médica (CNRM), Rodrigo Cariri Chalegre de Almeida; o diretor da Faculdade de Medicina de São José do Rio Preto (Faceres), Toufic Anbar Neto; e a conselheira da Câmara de Educação Superior do Conselho Nacional de Educação (CNE), Elizabeth Regina Nunes Guedes.

Histórico

Na primeira audiência pública sobre o projeto, no dia 27 de agosto, os médicos brasileiros estiveram representados pelo presidente da Associação Médica Brasileira, César Eduardo Fernandes; pelo presidente do Conselho Federal de Medicina (CFM), José Hiran da Silva Gallo; e pela presidente da Academia Nacional de Medicina, Eliete Bouskela.

Para Fernandes, a abertura indiscriminada de escolas de Medicina, que vem ocorrendo especialmente no decorrer da última década, não segue um roteiro que respeite a formação profissional, além de carecer de fundamentação teórica e do conhecimento sobre a realidade do ensino médico e da assistência. "Isso passa a ideia equivocada de que quanto mais médicos, melhor. Só que o grande prejudicado é o paciente. No contexto atual, não existem recursos e nem estrutura adequados para a avaliação dessas

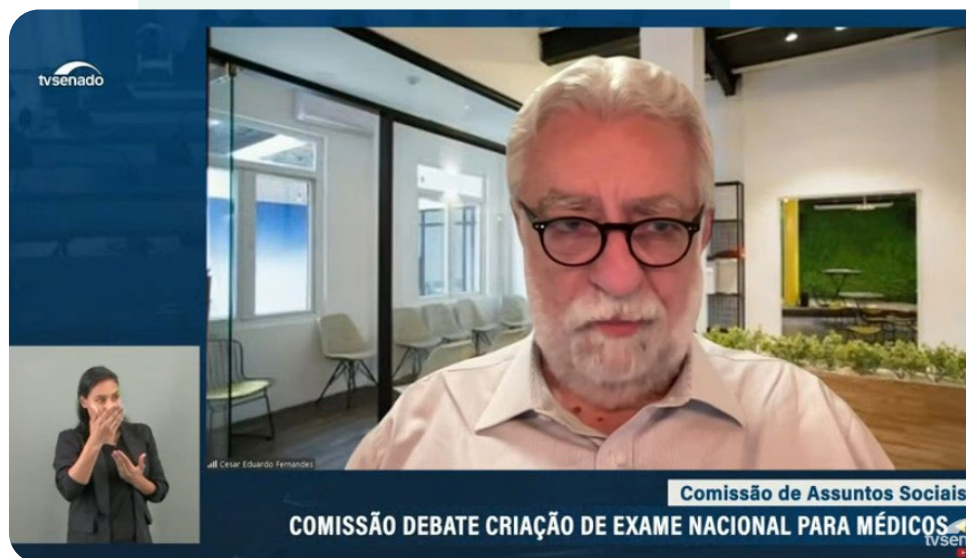

“No contexto atual, não existem recursos e nem estrutura adequados para a avaliação dessas escolas”

CÉSAR EDUARDO FERNANDES
Presidente da AMB

escolas e nem uma avaliação que garanta a qualidade desses médicos”, lembrou.

A segunda audiência foi realizada no dia 3 de setembro. Um dos presentes foi o presidente da Associação dos Estudantes de Medicina do Brasil (Aemed), Gabriel Sanchez Okida, que disse que a criação do exame de proficiência não é um capricho burocrático, tampouco uma barreira aos estudantes de Medicina ou aos jovens médicos - conforme publicação da Agência Senado.

Aprovado no fim de 2024 pela Comissão de Educação e Cultura (CE), o PL 2294/2024 agora será votado na Comissão de Assuntos Sociais do Senado, de onde será enviado diretamente para a Câmara dos Deputados após aprovação. ●

BREVE LANÇAMENTO

organic

BY PAULO MAURO

ARQUITETURA QUE ACOLHE.
DESIGN QUE INSPIRA.
PERDIZES QUE VALORIZA.

3 DORMS. (1 SUÍTE)

2 VAGAS | C/ LAVABO E DEPÓSITO PRIVATIVO*

2 SUÍTES

1 VAGA | C/ LAVABO E DEPÓSITO PRIVATIVO*

1 SUÍTE

1 VAGA | C/ LAVABO

TORRE ÚNICA SEM STUDIOS

**QUEM CUIDA DA VIDA,
SABE RECONHECER
O VALOR DE UM
BOM INVESTIMENTO.**

O **Organic by Paulo Mauro** une a solidez de um endereço nobre à proximidade de hospitais e laboratórios de São Paulo.

Mais do que um projeto: uma oportunidade cuidadosamente planejada para valorizar o seu tempo e o seu capital.

VISITE O STAND AV. PROF. ALFONSO BOVERO, 1.437 - **PERDIZES**



SAIBA MAIS
11 3864-8092

Futura intermediação

voice

Incorporação, construção
e futura intermediação

PAULO MAURO
70 ANOS

Futuras intermediações: Paulo Mauro Consultoria e Vendas - Av. Sumaré, 1421 - Perdizes - São Paulo/SP - CEP: 05016-110 - Tel: (11) 3215-0792 - www.paulomauro.com.br - CNPJ: 30.860.663/0001-47 e CRECI: 32286-J. Voice Inteligência Imobiliária - Rua Cincinato Braga, 37 - 7º andar - Bela Vista - São Paulo/SP - Tel: (11) 3176-5400 - www.voiceimob.com.br - CNPJ: 50.944.187/0001-50 e CRECI: 044205-J. Breve lançamento: o empreendimento só será comercializado após o registro de incorporação no cartório de imóveis competente, nos termos da lei nº 4591-64. Projeto em aprovação sujeito a alterações. *Depósito privativo disponível para algumas unidades do empreendimento. Consultar o memorial de incorporação.

Recentemente, o presidente da Associação participou de audiência pública e concedeu entrevista na Assembleia

TEXTO DA REDAÇÃO

Desde o ano passado, a Associação Paulista de Medicina tem estreitado as relações com a Comissão de Saúde da Assembleia Legislativa do Estado de São Paulo (Alesp), presidida pela deputada estadual Bruna Furlan. Ela e o presidente da APM, Antonio José Gonçalves, haviam se reunido em duas ocasiões em 2024, nos dias 27 de agosto e 20 de setembro.

E no último dia 20 de agosto, Gonçalves fez uma apresentação à Comissão de Saúde da Alesp, sobre o tema "Medicina e Saúde no Estado de São Paulo - Carreira Médica e Interiorização no Atendimento da População". Ele iniciou apresentando a APM, lembrando a grande capilaridade que a entidade possui no estado de São Paulo, a participação das especialidades médicas e as unidades de negócios - Instituto de Ensino Superior (IESAPM), edifício residencial e Hotel Fazenda.

Antonio Gonçalves destacou os pilares fundamentais da Associação, que são a boa formação do médico e o atendimento de qualidade à população, para se aprofundar ↗

Relações estreitas com a Comissão de Saúde da Alesp



FOTOS: ALESP



na necessidade de criação do Exame Nacional de Proficiência em Medicina - algo comum em países da Europa, no Canadá e nos Estados Unidos, no sentido de que os recém-formados em Medicina comprovem as suas aptidões para, então, conseguirem exercer a profissão.

“As escolas médicas viraram um grande negócio e isso distorceu de maneira muito forte a formação. O nosso objetivo é uma formação de qualidade, ao passo que o objetivo dessas instituições é o lucro. Isso é o que nós precisamos combater e denunciar. Os dados da Demografia Médica no Brasil são concretos e servem para nortear uma política pública federal. E agora em novembro, vamos lançar os do estado de São Paulo”, expressou.

De forma a contribuir com o entendimento dos deputados estaduais, ele enfatizou a



“O Enamed é importante, mas não substitui a proficiência, que tem como principal objetivo proteger os pacientes”

ANTONIO JOSÉ GONÇALVES
Presidente da APM

diferença fundamental entre o Exame de Proficiência e o Enamed (Exame Nacional de Avaliação da Formação Médica), já que, neste último, mesmo se o aluno for reprovado, ele vai conseguir tirar o CRM e ter a sua licença para clinicar: “Na Proficiência não, se ele não passar no exame, não vai conseguir o registro e não vai atender a população. O Enamed é importante, mas não substitui a proficiência, que tem como principal objetivo proteger os pacientes”.

Especialização

Outro ponto de preocupação é o programa Agora Tem Especialistas, lançado recentemente pelo Ministério da Saúde. Para o presidente da APM, há um forte receio de que aconteça com a residência médica a mesma coisa que houve com a graduação, possibilitando a abertura de programas sem condições mínimas para a formação de um especialista. ↴



FOTO: ALESP



FOTO: DIVULGAÇÃO

REUNIÕES

Bruna Furlan esteve na sede da APM e recebeu o presidente na Alesp em 2024



Além disso, a explosão de pós-graduações em diversas áreas da Medicina também configura um problema. “Esses cursos são certificados pelo MEC, porém são de curta duração e boa parte a distância, não equivalendo nem de longe à residência médica e nem conferindo o título de especialista da Associação Médica Brasileira. Nós precisamos manter a nossa residência médica, com as suas 2.800 horas e 80% de carga prática, em hospitais com infraestrutura e movimento considerável para poder formar bem os nossos especialistas”, salientou.

Antonio Gonçalves ainda destacou que a distribuição dos profissionais no Brasil é inadequada e uma forma eficiente de solucionar este problema seria por meio da criação da Carreira de Estado –

assim como acontece no Judiciário – que levaria profissionais para as regiões mais afastadas do País.

Em relação à Demografia Médica Paulista – que está sendo elaborada em parceria entre a Associação Paulista de Medicina, a Faculdade de Medicina da Universidade de São Paulo e a Secretaria Estadual da Saúde de São Paulo – ele enfatizou que é necessário ter os dados do estado para que seja possível traçar políticas públicas adequadas.

Considerações

A apresentação do presidente da APM foi comentada por Othon Mercadante Becker, diretor da 3ª Distrital da Associação. “O médico não trabalha sozinho. A área da Saúde é fundamental e a nossa finalidade é de que a população não seja prejudicada pela formação de maus profissionais. A Associação Paulista de Medicina,

primordialmente, vai fazer a defesa do médico, mas do bom médico.”

Becker também discorreu sobre a defasagem na procura por especialização e os casos de *burnout* entre os profissionais, que estão se tornando cada vez mais recorrentes. “Além disso, há uma ação perseguidora contra médicos, que nós vimos até em várias Câmaras Municipais do estado de São Paulo e a APM tem um programa combatendo isso, a partir do momento em que os médicos são vítimas de violência partindo de parlamentares de cidades menores. Isso tem que acabar.”

Durante a audiência, alguns deputados presentes puderam apresentar os seus pontos de vista, entre eles, o médico Elton de Carvalho Júnior, vice-presidente da Comissão de Saúde da Alesp. O parlamentar, que é natural de





São José dos Campos, salientou que a Comissão de Saúde talvez seja uma das mais importantes do estado, dada a importância do tema.

“Estamos aqui no maior parlamento da América Latina, em que questões importantes precisam ser tratadas. Desta forma, quero agradecer a presença do doutor Antonio José Gonçalves, pois é um prazer tê-lo aqui de novo. Em outros momentos, estivemos juntos na APM São José dos Campos, em que tratamos temas relevantes, como Defesa Profissional e a necessidade de olharmos com maior carinho sobre todos aqueles médicos que estão se formando”, comentou.

O deputado agradeceu o trabalho que vem sendo feito pela atual gestão da Associação Paulista de Medicina, lembrando que a atuação da entidade vem repercutindo positivamente em todo o estado. “Esta Comissão está de portas abertas para recebê-los sempre, para que possamos discutir as principais pautas relacionadas à Saúde. A parceria junto à APM é extremamente importante para todos nós.”

Também participaram do evento os deputados Beth Sahão, Edna Macedo e Oseias de Madureira, além de Gilberto Natalini, ex-vereador de São Paulo e atual delegado da Associação Paulista de Medicina.

Alesp em pauta

Na mesma semana, Antonio José Gonçalves concedeu uma entrevista ao programa Alesp em Pauta, para falar sobre educação médica, especialmente a abertura desenfreada de escolas médicas que o Brasil vem enfrentando no decorrer da última década e a importância da aplicação do Exame Nacional de Proficiência em Medicina.

Além disso, Gonçalves também destacou a adoção do teste do progresso, em que os alunos seriam avaliados ao longo da graduação - durante o segundo, quarto e sexto anos. O intuito desta prova é verificar como está o desempenho dos graduandos e, assim, corrigir eventuais falhas no ensino. “Mas isso não vai retirá-los da obrigação de fazer o Exame de Proficiência. Seguramente, teremos um nível melhor de acreditação, se a escola fizer isso.”



“Esta Comissão está de portas abertas para recebê-los sempre, para que possamos discutir as principais pautas relacionadas à Saúde”

ELTON DE CARVALHO JÚNIOR
Vice-presidente da
Comissão de Saúde da Alesp

E acrescentou: “Não tenho dúvidas de que se nós instituirmos um Exame de Proficiência bem-feito, por um grupo competente, teremos bons resultados. A nossa Medicina é de excelente qualidade, só que do jeito que as coisas estão indo, com essa proporção de médicos sem formação adequada, a tendência é piorar, e vai piorar para a população mais carente, que não pode ser atendida em hospitais privados”.

Graças à importante parceria que a APM vem firmando com a Comissão de Saúde da Alesp, o deputado Elton Junior elaborou um requerimento à Assembleia, no intuito de que a Comissão passe a realizar seminários na Alesp e nas Regionais da APM, visando a discussão de temas relevantes à Medicina e à Saúde do estado de São Paulo, com foco, também, na melhoria da qualidade dos atendimentos e na interiorização dos profissionais.

O deputado reafirmou que é primordial se atentar a estes temas e aprofundar a discussão sobre os tópicos apresentados pelo presidente da APM, contando com o apoio e parceria da Associação. “Tal iniciativa permitirá conhecer de perto as diferentes realidades locais e colher contribuições valiosas para o aprimoramento da atuação profissional e da rede de Saúde em todo o Estado”, salientou. ●

Dia do MÉDICO.

Mais do que uma data comemorativa,
este é um momento de reafirmar
nossa luta por condições dignas de
trabalho, pela autonomia profissional
e pela valorização da carreira médica.

A APM segue presente, atuando nas
esferas políticas e institucionais para
garantir respeito e reconhecimento à
Medicina.

O Brasil precisa dos médicos.
E os médicos precisam de voz.
A APM sempre junto dos médicos.



Central de Relacionamento:

 **11 3188-4200**

 **11 941874200**

Mais informações

central.relacionamento@apm.org.br

www.apm.org.br

Primeiro Fórum Médicos pelo Meio Ambiente e pelo Clima

FOTOS: GUILHERME BESSA



Evento promovido pela APM reuniu médicos especialistas no tema

TEXTO **JULIA ROHRER**

A Associação Paulista de Medicina realizou, no dia 23 de agosto, a primeira edição do Fórum Médicos pelo Meio Ambiente e pelo Clima. “Temos que apresentar as evidências científicas das doenças causadas pelas mudanças climáticas. Com os médicos e outros profissionais da Saúde entrando nisso, vamos conseguir dar uma consistência maior às nossas falas e sensibilizar

os nossos governantes e, a partir daí, termos ações efetivas para modificar este panorama no nosso País e no mundo”, afirmou o presidente da APM, Antonio José Gonçalves.

Para os diretores de Responsabilidade Social da entidade, Jorge Carlos Machado Curi e Paulo Celso Nogueira Fontão, existe uma desproporção evidente em relação à gravidade do problema e à intensidade das ações que estão sendo feitas para minimizá-lo. “Este é o motivo de a APM ter aberto este fórum. Nós temos poluição sonora, visual, do ar, do solo e tudo isso está impactando em doenças gravíssimas, que transcendem as nossas possibilidades de assistência”, declarou Curi.

Já Gilberto Natalini, delegado da Associação e ambientalista, relembrou que os seres humanos, na ânsia pelo progresso e pelo consumo, vêm retirando mais do planeta do que ele pode oferecer. “A natureza está, cada vez mais, se voltando contra nós. Os médicos têm que usar a sua credibilidade para ajudar a transformar esta realidade e ganhar a consciência das pessoas. Se não fizermos isso, vamos ficar tratando as pessoas sem conseguir resultados efetivos.”

Apresentações

O médico Luís Manuel Barreto Campos, presidente do Conselho Português para a Saúde e Meio Ambiente, foi responsável por apresentar o tema “Saúde e



Ambiente: Uma Integração Inadiável". De acordo com o especialista europeu, o contexto atual não é favorável às alterações ambientais e as determinantes estão evoluindo de acordo com os cenários globais mais pessimistas – *confira entrevista na pág. 24.*

Agnes Soares da Silva, diretora do Departamento de Vigilância em Saúde Ambiental e Saúde do Trabalhador no Ministério da Saúde, falou sobre "Rumo à COP30: AdaptaSUS e o Plano de Ação de Saúde de Belém". "Temos um objetivo específico para a Saúde, que é de melhorar a adaptação e a resiliência dos sistemas do setor. O nosso plano de ação envolve a equidade em Saúde e Justiça Climática; liderança e governança em clima e Saúde, com participação social; vigilância e monitoramento; estratégia política baseada em evidências e capacitação; e inovação e produção."

Para o presidente do Conselho da ONG Projeto Hospitais Saudáveis, Vital de Oliveira Ribeiro Filho, a Saúde representa um complexo econômico industrial, com ampla comunidade de pessoas, dimensão tecnológica e valor universal. "O profissional de Saúde tem uma enorme responsabilidade, então vemos muito esse lado positivo de ele poder se engajar em uma mensagem [de mudança] para a população."

Representando Paulo Saldiva, professor Titular do Departamento de Patologia da Faculdade de Medicina da Universidade de São Paulo, estiveram presentes Danielle Bedin e Mariana Veras, do



Instituto Ar, trazendo os "Impactos Reais das Alterações Ambientais na Saúde Humana." De acordo com Danielle, não é possível falar em crise climática sem mencionar a crise na Saúde pública – a especialista demonstrou que, entre 2030 e 2050, haverá mais de 250 mil mortes adicionais por desnutrição, diarreia, doenças infecciosas e estresse térmico. Já Mariana trouxe dados de estudos conduzidos pelo Laboratório de Patologia Ambiental do Hospital das Clínicas, do qual é coordenadora. A especialista demonstrou como as temperaturas extremas, de calor ou de frio, afetam as cidades ao redor do mundo e a Saúde da população.

Em seguida, Henrique Grunspun, membro da Comissão de Bioética do Hospital Israelita Albert Einstein, abordou as "Questões Éticas Relacionadas ao Meio Ambiente e à Saúde". Para ele, é

fundamental haver um arcabouço ético que dê respaldo nas tomadas de decisões individuais e coletivas. "Há quatro princípios que vão enquadrar uma questão ética da crise climática, que são responsabilidade intergeracional, responsabilidade interespecies, princípio da precaução e compromisso com a veracidade."

O diretor adjunto de Previdência e Mutualismo da APM, Clóvis Francisco Constantino, trouxe para a análise do público a "Anamnese Ambiental". O médico apresentou uma série de estudos elaborados pela Sociedade Brasileira de Pediatria e salientou os efeitos da poluição nas crianças. "Quero lembrar que anamnese vem do grego, significa trazer à memória, recordação. Então, é a nossa fonte de busca por informação", disse, finalizando as apresentações. ●

FOTOS: GUILHERME BESSA

Palestrante do evento da APM, o português Luís Manuel Barreto Campos reforça a importância da preservação do ecossistema



Raio-X

LUÍS CAMPOS



FORMAÇÃO

Faculdade de Ciências
Médicas da Universidade
Nova de Lisboa



ESPECIALIDADE

Médico internista



ATUAÇÃO

Presidente do Conselho
Português para a Saúde
e Ambiente

Conscientização ambiental, *um foco de Saúde*

TEXTO JULIA ROHRER

O médico e presidente do Conselho Português para a Saúde e Meio

Ambiente, Luís Manuel Barreto Campos, foi um dos palestrantes da primeira edição do Fórum Médicos pelo Meio Ambiente e pelo Clima, realizado pela Associação Paulista de Medicina no dia 23 de agosto. Em entrevista à **Revista da APM**, o especialista destaca de que modo a Saúde está diretamente envolvida com as questões ambientais, as principais diferenças entre Brasil e Portugal no aspecto climático, de que modo contribuir para a preservação e muito mais. Leia a seguir.

Qual é a importância de médicos e demais profissionais da Saúde estarem diretamente envolvidos com questões climáticas?

Nós, profissionais de Saúde, sabendo que as alterações ambientais estão evoluindo de acordo com os cenários globais mais pessimistas e já são responsáveis por uma em cada quatro mortes em nível mundial, temos a obrigação ética de nos comprometer com este desafio. Este envolvimento deve ocorrer não só nas organizações em que trabalhamos, mas também por meio da adoção de comportamentos exemplares, sustentáveis e amigos do ambiente. Precisamos fazer a nossa voz ser ouvida para afirmar que não estamos



“Não estamos perante um problema exclusivo de ambientalistas ou jovens radicais, mas sim de uma crise que afeta a todos”

perante um problema exclusivo de ambientalistas ou jovens radicais, mas sim de uma crise que afeta a todos. A Organização Mundial da Saúde e diversas sociedades científicas de vários países já tomaram posição sobre a necessidade de envolvimento dos profissionais de Saúde nesta luta, inclusive, a Sociedade Portuguesa de Medicina Interna foi pioneira, sendo a primeira do mundo a tomar uma posição pública e a emitir recomendações sobre este tema, em 2017.

Quais são as alterações ambientais com maior impacto na Saúde humana?

As alterações climáticas têm aumentado a ocorrência de catástrofes naturais como inundações, secas, incêndios e migrações forçadas. A subida do mar em 50 cm, prevista para 2050, poderá afetar regiões em que atualmente vivem 300 milhões de pessoas. Estima-se que 75% da superfície terrestre livre de gelo já foi significativamente alterada, que mais de 85% das zonas úmidas desapareceram e que um milhão de espécies esteja atualmente em risco de extinção. Nove em cada dez pessoas respiram ar com níveis de poluentes superiores aos limites recomendados pela OMS. O esgotamento dos recursos naturais, com especial destaque para a

água, também é motivo de grave preocupação. O Brasil apresenta, pela primeira vez, zonas áridas que podem ser consideradas de deserto e a seca poderá afetar mais de 75% da população mundial até 2050.

Em sua opinião, há diferenças entre as mudanças climáticas na Europa e na América do Sul?

As consequências das alterações climáticas são semelhantes em ambos os continentes, mas diferentes na sua intensidade, tendo uma importante variação regional. O aquecimento na Europa tem sido mais rápido, com ondas de calor mais intensas e prolongadas. Os incêndios no Sul da Europa acontecem de forma mais incontável, a seca e a escassez hídrica têm se acentuado. O degelo alpino tem acelerado, gerando inundações inesperadas e aumentando o nível do mar, especialmente no Norte europeu. Na América Latina, o aquecimento tem sido mais forte nas áreas tropicais e subtropicais, mas também existe maior vulnerabilidade ao El Niño ou La Niña. Os extremos têm sido mais frequentes e intensos, como os furacões no Caribe e na América Central, assim como chuvas torrenciais e deslizamentos de terra. Há um degelo na região dos ↘



Andes, impactando diretamente no abastecimento de água de cidades como La Paz, Lima e Quito. E a rapidez do desmatamento na Amazonia, quer por incêndios florestais ou para dar lugar a terrenos agrícolas, tem sido dramática, calculando-se que, nos últimos 20 anos, a região tenha perdido mais de 54,2 milhões de hectares de floresta.

Existem doenças que têm maior prevalência por conta das alterações climáticas?

Destacam-se as cardiovasculares e as cerebrovasculares, respiratórias crônicas, alergias e cânceres. As alterações na ecologia dos vetores têm também contribuído para o aumento das doenças transmitidas por insetos e outros agentes, como malária, dengue, febre amarela, Zika vírus e encefalite japonesa, responsáveis por mais de 700 mil mortes por ano. As alterações climáticas, aliadas à desflorestação têm elevado significativamente o risco de zoonoses – doenças transmitidas de animais para humanos – como a salmonelose, o vírus do Nilo Ocidental, os coronavírus emergentes, a raiva, a brucelose e a doença de Lyme. Estima-se ainda que mais de cinco milhões de mortes por ano estejam associadas a temperaturas extremas. A poluição é reconhecida como o principal fator de risco para a mortalidade global e a cada ano, surgem novas evidências sobre o impacto sistêmico dos microplásticos na Saúde humana.

Como compara a forma que as mudanças climáticas afetam os pacientes em Portugal e no Brasil?

A epidemiologia das doenças e a intensidade das alterações climáticas são diferentes entre Portugal e Brasil. Destaca-se, em Portugal, um impacto significativo na mortalidade associada às ondas de calor, particularmente nas populações mais vulneráveis. Por outro lado, enquanto no Brasil as diferentes doenças transmitidas por vetores são endêmicas, em Portugal tem-se assistido à expansão dos vetores, com o *Aedes albopictus*, e a infecção por Dengue, com registro de surtos na Ilha da Madeira. As infecções associadas à qualidade da água ou à segurança alimentar têm menor impacto em Portugal. As diretivas europeias têm permitido alguma melhoria da qualidade do ar, enquanto em algumas cidades brasileiras, como

em São Paulo, este é um problema grave, tendo esta cidade sido considerada, em 2024, a metrópole com pior qualidade de ar do mundo.

Quais são as medidas efetivas para a proteção contra as mudanças climáticas e para torná-las menos nocivas à Saúde?

Estas medidas são chamadas de ações de adaptação. Entre elas, está a importância dos municípios na implementação, seja na identificação das ilhas de calor, na promoção de estratégias de arrefecimento, na proteção das populações mais vulneráveis, na redução do desperdício de água, em uma gestão mais sustentável dos resíduos, no isolamento térmico das habitações, na promoção de saneamento básico e da qualidade da água, entre muitas outras. ↘





Como tornar a Saúde um setor menos poluente e contribuir mais efetivamente para a preservação do meio ambiente?

O setor de Saúde, em nível global, contribui com 4,4% das emissões de gases de efeito estufa. Tal como em outras áreas, na Saúde devem ser implementadas medidas de mitigação que definam uma estratégia e adotem alternativas concretas, como a criação de serviços de sustentabilidade ambiental nos hospitais, revisão de leis obsoletas, introdução de critérios ambientais nos processos de compra e contratação, elaboração e implementação de orientações de sustentabilidade em todos os níveis do sistema e a aposta em energias renováveis. O sistema de Saúde deve, ainda, assumir metas definidas de descarbonização. A implementação da Telemedicina também permite reduzir significativamente os trajetos dos pacientes, além de ser mais conveniente e eficiente.

Face ao aumento do risco de catástrofes climáticas ou de uma nova pandemia, como o sistema de Saúde pode se preparar?

Preparar o sistema de Saúde para responder ao risco crescente de catástrofes climáticas ou de uma nova pandemia exige a existência de planos de emergência em todos os níveis, a construção de hospitais flexíveis e escaláveis, a otimização da comunicação e articulação entre os diversos níveis de cuidados e entre os setores público e privado, o desenvolvimento de sistemas de informação e comunicação robustos, e o reforço dos recursos

humanos – com profissionais bem preparados – e das especialidades generalistas, como a Medicina Interna, que no Brasil é chamada de Clínica Médica, cuja polivalência é essencial em um cenário de incertezas.

De que maneira acha possível amplificar a conscientização de médicos e demais profissionais da Saúde sobre o clima e o meio ambiente?

Na realidade, é profundamente preocupante constatar a importância dos determinantes ambientais na Saúde da população e, ao mesmo tempo, a inércia na sua integração na formação dos profissionais. Em um inquérito que publicamos em 2024, realizado com 348 médicos das especialidades portuguesas que mais prescrevem inaladores, apenas 52% afirmaram ter conhecimento da pegada carbônica associada a esses



“Estima-se que mais de cinco milhões de mortes por ano estejam associadas a temperaturas extremas”

fármacos. Os profissionais de Saúde têm que ser mais conscientes deste impacto. Como? Fazendo estudos sobre o grau de conhecimento da inter-relação entre Saúde e ambiente, introduzindo estes temas nas reuniões e congressos científicos, realizando cursos sobre esta temática e exercendo advocacia junto às escolas de formação.

Como nasceu e o que faz o Conselho Português para a Saúde Ambiente, do qual foi fundador e é o presidente?

Ele nasceu em outubro de 2022, com o objetivo de estabelecer uma rede colaborativa de organizações ligadas à Saúde, com vistas a minimizar o impacto das alterações ambientais na Saúde, sensibilizar o público e educar os profissionais, fomentar a investigação na área e ajudar o sistema a se preparar para a transição epidemiológica e para o aumento do risco de eventos extremos e inesperados. Acreditamos que estamos perante o desafio mais complexo do nosso tempo e, diante de tamanha complexidade, são necessárias soluções integradas. Foi por isso que optamos por congregarmos toda a diversidade de organizações relacionadas com a Saúde. Em menos de três anos, já reunimos mais de 100 associados e somos atualmente a aliança mais transversal na área da Saúde em Portugal. Temos também intervindo na discussão pública, publicando comunicados e estamos trabalhando com as sociedades científicas na elaboração e publicação de orientações de sustentabilidade ambiental em diferentes setores. ●

Luciana da Cruz Noia: *Representatividade na Neuro-oftalmologia*

Presidente da APM Taubaté fala sobre sua trajetória profissional, paixão pelo cuidado e compromisso com a qualidade da formação médica

TEXTO **ALESSANDRA SALES**

FOTOS: ARQUIVO PESSOAL



Desde criança, Luciana da Cruz Noia sabia que seria médica. Formada pela Universidade de São Paulo (USP), com residência em Oftalmologia e especialização em Neuro-oftalmologia pela Universidade Federal de São Paulo (Unifesp), ela construiu uma trajetória marcada por estudo, dedicação e paixão pelo que faz.

Atualmente, é chefe do pronto-socorro do Departamento de Oftalmologia da Unifesp, médica-assistente no setor de Neuro-oftalmologia do Hospital São Paulo, atende em consultórios em Taubaté/SP e em São Paulo/SP e ainda preside a Associação Paulista de Medicina - Taubaté.

Além disso, atua na graduação de Medicina na Unifesp, bem como na turma de residentes da mesma instituição. Seu trabalho diário, que envolve cirurgias, aulas e consultas, é reflexo de uma escolha feita ainda na infância e transformada em missão de vida. A vocação para o cuidado e o bem-estar do outro sempre esteve presente. Sua convicção e força de vontade permitiram o início de uma jornada que já soma quase três décadas.

Trajetoária

Durante a graduação, Luciana se interessou por diversas especialidades. Entre elas, Neurocirurgia, Neurologia Clínica, Pediatria e Obstetrícia, com exceção da Ginecologia. No entanto, foi apenas no sexto ano que viveu o que define como um verdadeiro ponto de virada, ao

presenciar uma cirurgia de catarata. “Quando vi aquela cirurgia, me apaixonei pela Oftalmologia e me senti completamente encantada. Achei lindíssima e um resultado maravilhoso e funcional. E foi aí que decidi seguir nesta especialidade”, relembra.

Apoiada pela família, a médica morava com os pais em São Paulo durante a faculdade. Depois da residência, chegou a fazer especialização em retina e vítreo pela Universidade de Paris XII, mas a Neuro-oftalmologia chamou sua atenção. “Com isso, fui estudando e pesquisando até perceber que não tinha mais sentido continuar atuando com retina propriamente. Esta é uma área muito apaixonante, porque precisa estudar muito, levantar cada caso de paciente, porque eles são

sempre diferentes”, comenta.

Em relação à Neuro-oftalmologia, ela explica que a subespecialidade trata doenças que afetam os olhos e têm causas neurológicas, como uma neurite óptica - inflamação do nervo óptico - que pode estar relacionada à esclerose múltipla, neuromielite óptica ou até mesmo um edema do nervo óptico causado por uma hipertensão intracraniana, decorrente de um tumor ou trombose, por exemplo.

“O paciente chega ao consultório com uma queixa oftalmológica, mas é preciso esmiuçar o sintoma visual para descobrir a origem neurológica. Isso exige estudo, análise e raciocínio clínico. Aqui, no Brasil, a maioria dos profissionais que atuam na área é da Oftalmologia.”



ROTINA

A médica concilia diversas atividades entre as cidades de São Paulo e Taubaté



Conheço um ou dois neurologistas que trabalham como neuro-oftalmologistas. Já nos Estados Unidos, a proporção é de cerca de 40% de neurologistas e 60% de oftalmologistas, porque, na prática, o exame oftalmológico é essencial para o diagnóstico de doenças neurológicas”, esclarece.

Luciana acrescenta que o maior desafio na especialidade é garantir o acesso à prevenção. “Grande parte das doenças que causam cegueira, por exemplo, vêm da retinopatia diabética, que é facilmente tratável. Os dados mostram que um melhor controle glicêmico e o tratamento precoce têm um impacto significativo na preservação da visão. Em termos de impacto na população, o que falta é uma saúde geral, que atualmente está muito ruim e isso afeta diretamente a saúde visual.”

Outro tema em destaque, segundo a presidente da APM Taubaté, é o avanço da genética, que promete tratamentos cada vez mais individualizados e personalizados. “O mapeamento genético vai permitir abordagens específicas para cada paciente e cada doença.”

Futuro da Medicina

Seu entusiasmo pelo ensino é fruto da influência de mentores que marcaram sua vida profissional, como o neurologista Eli Faria Evaristo, professor responsável por despertar seu interesse pela área. Já na Oftalmologia, ela recorda de nomes como Paulo Imamura, Mario Luiz Monteiro, Nilva Simeren e Denise de Freitas. “São pessoas que me inspiraram a buscar sempre fazer o melhor



ATUALIZAÇÃO

Compromisso com a Educação é uma das principais marcas de sua carreira

possível”, afirma.

Ao relembrar suas conquistas profissionais, ela afirma que formar novos residentes é o que mais a realiza: “Ouvir um residente repetir algo que aprendeu comigo é como ver minha contribuição se perpetuar. Acompanhar a trajetória deles, bem formados e espalhados pelo Brasil, é extremamente gratificante. Também me emociona ser reconhecida por colegas que ensinam. É como se deixássemos, juntos, uma marca no caminho de cada um. Essa é a verdadeira herança que a gente deixa”.

Ao longo de 29 anos de carreira, Luciana da Cruz Noia mantém o compromisso com a atualização constante e acompanha de perto

as transformações profundas que a Medicina vem passando desde sua formação, em 1996. “Se a gente não se atualiza, acaba ficando para trás. É fundamental prezar pela formação médica de qualidade”, ressalta.

Ela também deixa um recado para os médicos jovens em relação à profissão e ao mercado de trabalho: “Não escolham a Medicina pelo dinheiro, porque ele é consequência e não a causa. Se for por isso, é melhor migrar para a área financeira. A Medicina exige vocação e é por isso que devemos fazer tudo com excelência. Afinal, a vida de uma pessoa está nas suas mãos. Quando você trabalha bem, as coisas acontecem e o mundo conspira a favor”. ●



18 de outubro

DIA DO MÉDICO

Todo o nosso carinho e agradecimento a quem **dedica a vida a cuidar de vidas**

Há **130 anos** estamos ao lado dos **médicos** que transformam dedicação em esperança, ciência em cuidado e conhecimento em futuro.

Neste **Dia do Médico**, nosso reconhecimento vai para cada profissional que, com competência e humanidade, faz a diferença na saúde de milhões de brasileiros.

Obrigada por serem **parte fundamental da nossa história** e do nosso propósito de promover saúde e bem-estar todos os dias.

www.sulamerica.com.br



/SulAmerica



/sulamerica



@sulamerica



/company/sulamerica

SulAmérica

130 ANOS

Parcerias para credenciamento dos associados

Médicos podem integrar redes de prestadores de serviços da Amil e da SulAmérica

FOTO: FREEPIK



TEXTO **JULIA ROHRER**

A Associação Paulista de Medicina firmou parcerias recentes e está divulgando campanhas de credenciamento de médicos da Amil e da SulAmérica, de forma a facilitar o acesso de seus associados às redes credenciadas das empresas.

Conforme explica Tereza Veloso, diretora Técnica de Operações e Rede Credenciada da SulAmérica, a escolha da APM para a realização deste projeto se dá por uma série de fatores, como a representatividade e a credibilidade da instituição, além de seu alcance e capilaridade, alinhamento de valores, experiência em projetos institucionais e fortalecimento da relação com a classe médica.

“A Associação Paulista de Medicina é uma das entidades médicas mais tradicionais e respeitadas do País, reunindo milhares de médicos associados em diversas especialidades. Sua credibilidade no setor confere legitimidade à campanha de credenciamento e por ter forte presença em todo o estado de São Paulo, a APM permite a ampliação do alcance da comunicação, facilitando o contato com médicos de diferentes regiões e contribuindo para a adesão à campanha”, explica.

Segundo a médica, pelo fato de a APM possuir ampla experiência em iniciativas de educação continuada, Defesa Profissional e comunicação institucional, isso possibilita que a entidade ofereça uma estrutura consolidada para apoiar ↗



a campanha de credenciamento: “Esta parceria reforça o compromisso da operadora em atuar de forma próxima, transparente e colaborativa com os médicos, reconhecendo-os como peças fundamentais em assistência à Saúde”.

Já a vice-presidente médica da Amil, Cristina Mendes, descreve que a escolha da APM como parceira foi estratégica. “Reconhecemos o papel relevante da Associação na representação médica e sua capilaridade entre profissionais de diferentes especialidades. A parceria reforça nosso compromisso com a valorização da classe médica e amplia o alcance da campanha de credenciamento com credibilidade e alinhamento institucional.”

Ela ainda destaca os principais atrativos da Amil para os médicos, salientando que o objetivo da operadora é manter uma relação próxima, eficiente e transparente com os profissionais que constituem a rede. “Temos uma base de clientes ampla e diversificada, o que garante alta previsibilidade de demanda e oportunidades de crescimento profissional. Além disso, também disponibilizamos suporte contínuo aos credenciados por meio de canais dedicados, ferramentas digitais para gestão de atendimentos e acesso a programas de educação médica continuada.”

Credenciamento

Para o processo de credenciamento, que é prático e rápido, os médicos precisam preencher determinados critérios técnicos estabelecidos

previamente. “O objetivo da SulAmérica é assegurar a qualidade assistencial e garantir aos beneficiários atendimento seguro, qualificado e alinhado às melhores práticas médicas. Tais exigências não têm caráter restritivo, mas visam preservar a excelência do corpo clínico credenciado e assegurar que o paciente seja atendido por profissionais devidamente habilitados e com experiência compatível”, destaca Tereza Veloso.

A diretora descreve o passo a passo para a realização do credenciamento, que envolve a manifestação de interesse, em que o profissional deve preencher, de forma individual, o formulário eletrônico de solicitação – que está disponível no site da SulAmérica. Em seguida, o documento vai para análise. “A equipe responsável realiza a verificação dos documentos e requisitos apresentados, de acordo com a política de credenciamento vigente e com os

critérios assistenciais definidos pela companhia.”

De acordo com Cristina Mendes, a Amil visa valorizar a diversidade de perfis em sua rede credenciada, inclusive para médicos que estão iniciando a carreira. “Os pré-requisitos seguem critérios técnicos e regulatórios, como registro no CRM, especialização reconhecida e estrutura mínima para atendimento. Buscamos facilitar o processo para médicos jovens, oferecendo orientação clara e suporte durante todas as etapas do credenciamento.”

A VP médica também pontua a facilidade do processo. “Ele é simples e pode ser realizado diretamente pelo médico, por meio da nossa plataforma digital de credenciamento MedSimples. Lá, o profissional encontra todas as informações necessárias, além de suporte técnico, caso precise de ajuda, totalmente sem custo. Também disponibilizamos canais de atendimento para esclarecer dúvidas e acompanhar o andamento da solicitação.”

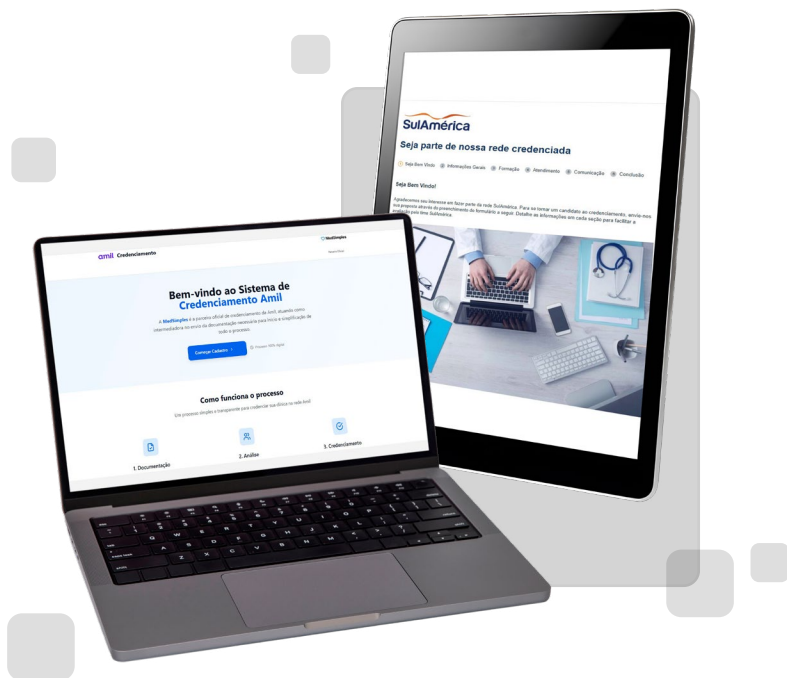

Fique por dentro das novidades e benefícios da APM com apenas um clique

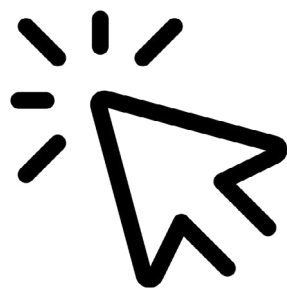

Associação está lançando seu aplicativo gratuito para celulares iOS e Android

FOTOS: FREEPIK

TEXTO **MARIA LIMA***

A Associação Paulista de Medicina acaba de lançar o APP APM, uma ferramenta essencial para a vida de seus associados. O diretor de Tecnologia de Informação da entidade, Júlio Leonardo Barbosa Pereira, explica que a plataforma, desenvolvida para ser uma extensão digital da instituição, conecta o médico, de forma rápida e prática, a um universo de informações e serviços exclusivos, diretamente do smartphone, iOS ou Android, ou tablet.

Com um layout moderno e intuitivo, o aplicativo permite que os associados tenham acesso a todas as atualizações da APM na palma da mão. É possível acessar a carteirinha digital de associado, consultar os serviços e as Regionais e acompanhar os lançamentos, notícias e eventos ↴



*SOB SUPERVISÃO DE GIOVANNA RODRIGUES



da APM. Além disso, a ferramenta facilita o acesso ao Portal Medicina Baseada em Evidências e à filiação de novos associados à APM.

“Alguns dos diferenciais do nosso app são os modos daltônico e de baixa visão, permitindo acessibilidade a todos os públicos. Também é possível usar o aplicativo nos temas claro, escuro ou de acordo com as preferências do celular”, destaca o diretor de TI.

No caso da carteirinha digital do associado, o acesso é mediante o mesmo login da área do usuário do site da APM, com o CPF do médico e a senha criada. Caso não tenha esse cadastro, é possível fazê-lo de forma rápida e fácil, além da recuperação da senha.

Entre os diversos serviços e benefícios que a APM oferece, estão enfatizados no aplicativo os planos de saúde, o Instituto de Ensino Superior (IESAPM), o seguro gratuito de vida com DIT (diária de incapacidade temporária) e o Hotel Fazenda.

Na área de serviços, os destaques estão para o APM Facilities, Sociocultural, Educação Continuada, Defesa Profissional, Seguro de Responsabilidade Civil, Cursos de Extensão, Classificados, Espaços para

locação, Assessoria para aposentadoria, seguros, despachante, contabilidade, clube de benefícios e formulários de atestados.

Com o aplicativo APM, o médico pode desfrutar de todas essas vantagens de forma integrada e prática, fortalecendo a conexão com a entidade e garantindo um suporte completo tanto para a carreira quanto para a vida pessoal. ●

O app oferece os modos daltônico e de baixa visão, permitindo acessibilidade a todos os públicos, e pode ser usado nos temas claro, escuro ou de acordo com as preferências do celular

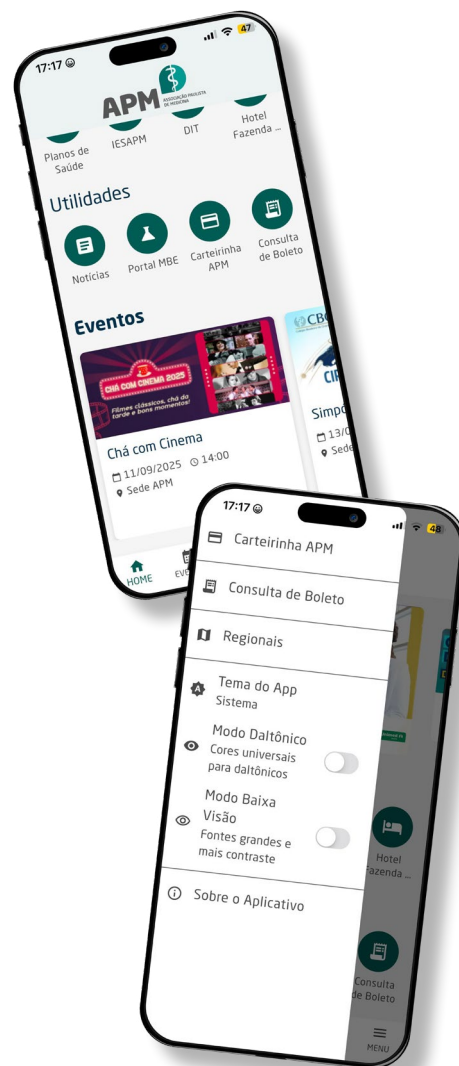

O aplicativo já está disponível para download gratuito na Google Play Store (Android) e na App Store (iOS).



Referência na área da Saúde

Confira as principais aparições da Associação na mídia em setembro e início de outubro

TEXTO DA REDAÇÃO

Desde o início do ano, a Associação Paulista de Medicina tem intensificado suas contribuições à imprensa, por meio de entrevistas, artigos e participações em reportagens.

FOLHA DE S. PAULO

Baú do Cinema

Manuska Bertosa escreve sobre a memória dos filmes e onde encontrá-los

SEGUIR



TODAS

Associação de médicos exhibe clássicos do cinema com chá da tarde e debate em SP

Eventos acontecem uma vez por mês e são abertos para todo o público

Mônica Bergamo

Mônica Bergamo é jornalista e colunista

SEGUIR



Associação de médicos de SP critica curso de medicina para assentados da reforma agrária em PE

O Chá com Cinema e o Cine Debate, tradicionais iniciativas culturais da APM, foram tema de matéria da Folha de S. Paulo no dia 5 de setembro. [Confira aqui.](#)

O posicionamento da APM sobre o edital para uma turma especial da graduação em Medicina da UFPE, beneficiando pessoas ligadas ao MST, foi destaque na coluna da Monica Bergamo, uma das mais importantes do País, na Folha de S. Paulo em 23 de setembro. [Leia neste link.](#)

veja

Artigo: Setembro Amarelo terminou, mas sociedade precisa lidar com o suicídio

Tirar a própria vida já é a segunda principal causa de morte para pessoas de 15 a 29 anos; 75% dos casos são registrados em países emergentes e pobres

Por Antonio José Gonçalves e Guido Arturo Palomba

30 set 2025, 19h05



Antonio José Gonçalves e Guido Arturo Palomba, presidente e diretor Cultural da APM, respectivamente, produziram artigo sobre suicídio publicado no site da revista Veja no dia 30 de setembro. Confira clicando [aqui](#).

CBN Goiânia

Três casos suspeitos de intoxicação por metanol continuam sendo investigados em Goiás

Entre os casos mais graves está o de uma mulher de 25 anos, moradora de Itapaci, que está internada na UTI do Hospital Regional do Centro Norte Goiano.



José Bonfim

6 de outubro de 2025 às 12:03

Modificado em 06/10/2025, 13:01

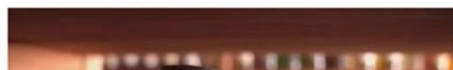

Julio Leonardo Barbosa Pereira, diretor de TI da APM, concedeu entrevista à CBN de Goiânia sobre a intoxicação por metanol em 6 de outubro. Ouça [neste link](#).

**Álvaro Nagib Atallah**Diretor de Economia Médica e Saúde
Baseada em Evidências da APM

CRM-SP 21.498



O nascimento da *Medicina Baseada em Evidências*

→ Desde a década de 1980, na Escola Paulista de Medicina (EPM) fomos ensinados sobre a aplicação de metodologias epidemiológicas no aprimoramento das pesquisas clínicas. Archibald Cochrane e Kerr White foram os precursores disso, que veio a se chamar Epidemiologia Clínica.

O professor Kerr White foi um dos fundadores da Universidade de McMaster, no Canadá, onde esses princípios se aprimoraram. O professor Osvaldo Luiz Ramos - meu orientador e mentor - encontrou com Kerr White em Nova York, quando foi informado sobre o tema e sobre bolsas de estudo da Rockefeller Foundation, para jovens médicos promissores no Brasil.

Ele passou então a nos estimular a realizar pós-doutorados nesse tema, de Epidemiologia Clínica, e a Rockefeller Foundation distribuiu fundos para o desenvolvimento do assunto em muitas regiões do mundo, incluindo a Universidade da Pensilvânia, a Universidade de Oxford, Austrália etc. Foi como se acendesse a luz na área da Pesquisa Clínica.

No começo da década de 1990, Brian Hynes e outros colegas entenderam que era tempo de dar um nome mais adequado a essa Disciplina, e a chamaram de Medicina Baseada em Evidências. Eu, que era clínico, internista e nefrologista, adorei a ideia e me entusiasmei em aprender cada vez mais sobre o assunto.

Demos milhares de conferências sobre o assunto no País e, entre outras atividades, fundamos um programa na EPM que já pós-graduou cerca de 500 mestres, doutores e pós-doutores na área da Saúde Baseada em Evidências. Mas isso é pouco, é preciso que criemos a cultura do uso disseminado das melhores evidências na prática médica.

A Medicina Baseada em Evidências traz efetividade, eficiência e segurança para a prática médica. O uso de boas evidências aumenta as chances de sucesso dos processos de diagnóstico, tratamento e prevenção na Medicina, além de trazer grandes economias, reduzir os erros, aumentar os acertos e a segurança do trabalho médico.

O Ministério da Saúde do Brasil já economizou bilhões de reais com decisões baseadas em evidências. E a Associação Paulista de Medicina, que apoia essa iniciativa há décadas, coroa esse processo com o lançamento de seu **Portal Medicina Baseada em Evidências**, dentro da iniciativa dessa Diretoria de facilitar o acesso dos médicos às melhores evidências científicas nas tomadas de decisão com seus pacientes.

Quisera eu ter tido no início da minha carreira acesso gratuito às melhores evidências científicas para a prática diária. Os médicos, especialmente os jovens, irão economizar tempo para estudar e trabalhar com maior autoconfiança e capacidade crítica. ●

É preciso que criemos a cultura do uso disseminado das melhores evidências na prática médica

REFORMA TRIBUTÁRIA

Associações sem fins lucrativos são beneficiadas em nova atualização

→ No dia 30 de setembro, o Senado aprovou o Projeto de Lei Complementar (PLP) nº 108/2024, que regulamenta tópicos específicos da Reforma Tributária relacionados ao consumo. A medida exclui a obrigatoriedade de que associações sem fins lucrativos contribuam com o Imposto sobre Bens e Serviços (IBS) e com a Contribuição sobre Bens e Serviços (CBS). Agora, o PLP retorna para análise na Câmara dos Deputados. Segundo líderes do setor, a aprovação representa uma vitória histórica para o sistema associativo brasileiro, em que a Associação Paulista de Medicina (APM) está inserida.

Além disso, o texto aprovado também traz novas regras de arrecadação e fiscalização, trata créditos tributários e desonerações e institui o Comitê Gestor do IBS - órgão responsável pela arrecadação e distribuição deste novo imposto.

FOTO: KAMPUS



REPRESENTATIVIDADE

APM participa das comemorações dos 80 anos do CFM

FOTO: DIVULGAÇÃO



→ O presidente da Associação Paulista de Medicina, Antonio José Gonçalves, esteve na sede do Conselho Federal de Medicina (CFM) no dia 10 de setembro, e no Senado Federal no dia 11, para prestigiar as solenidades em comemoração aos 80 anos da autarquia. Os eventos contaram com a participação de lideranças médicas, acadêmicas e políticas.

De acordo com Gonçalves, a APM não poderia ficar de fora desta celebração. "O Conselho Federal de Medicina é uma entidade representativa dos médicos e que defende, fundamentalmente, o bom exercício da nossa profissão, para que se possa proporcionar uma boa assistência à nossa população. Na pessoa do presidente, José Hiran da Silva Gallo, deixo aqui os parabéns da Associação Paulista de Medicina a esta data extremamente importante no calendário da Medicina do nosso País."



ASSEMBLEIA

IESAPM promove 1ª Semana Acadêmica

→ O Instituto de Ensino Superior da APM realizou, entre os dias 9 e 12 de setembro, a primeira edição de sua Semana Acadêmica. A primeira aula foi conduzida por Vivian Vieira, gerente assistencial das Unidades Críticas do HCor, falando sobre “(In)Sucessos na Gestão de Operações Hospitalares: Aprendizados com práticas que deram certo (e errado)”. No segundo dia, o advogado Márcio Fonseca falou sobre “LGPD e Sigilo

da Informação na Gestão Hospitalar: desafios e responsabilidades do gestor na proteção de dados”; no dia seguinte, a psicóloga Samia Simurro conduziu a palestra “Gestão Hospitalar e Qualidade de Vida no Trabalho: desafios e práticas para promover saúde dentro das organizações de Saúde”; e no último dia, a aula “Construção de portfólio na carreira do gestor hospitalar” foi ministrada pelo coordenador do curso, Rafael Coelho.

FORMAÇÃO

Habilidades imprescindíveis ao final da graduação

→ A Associação Médica Brasileira (AMB) está desenvolvendo um trabalho focado em saber quais habilidades são imprescindíveis e fundamentais para os médicos ao final da graduação. O projeto vem sendo elaborado pelo departamento Científico da entidade em parceria com as sociedades de especialidades.

O diretor de Eventos da APM e 2º tesoureiro da AMB, Fernando Tallo, um dos responsáveis pelo projeto, descreve que no Brasil não há uma lista que demonstre claramente quais são as habilidades que um aluno precisa possuir no final de sua graduação médica. “O nosso objetivo é construir, por meio de um consenso nacional, uma lista daquilo que nós consideramos que é essencial como habilidade técnico-motora ao final da graduação médica.”

ASSEMBLEIA

APM sedia Simpósio de Cirurgia Global do CBC

→ A APM organizou e sediou, em 13 de setembro, o Simpósio de Cirurgia Global, promovido pelo Colégio Brasileiro de Cirurgiões (CBC) de forma híbrida. O evento reuniu estudantes, profissionais da Saúde, autoridades e especialistas nacionais e internacionais, com o objetivo de promover um espaço para debater práticas, políticas públicas, atualizações científicas e estratégias voltadas à Cirurgia Global.

O presidente da Comissão de Cirurgia Global e diretor de Publicações do CBC, Ramiro Colleoni Neto, agradeceu à equipe da APM que viabilizou a realização do evento com toda a infraestrutura necessária.





1ª DISTRITAL

Suzano celebra 50 anos

→ No dia 30 de agosto, a APM Suzano promoveu um jantar especial para comemorar os seus 50 anos, com a presença de diversas autoridades, incluindo Magda Abraão, presidente da Regional, e Antonio José Gonçalves, presidente da APM Estadual. A celebração foi marcada por encontros, sorteios, homenagens aos ex-presidentes e momentos de confraternização.

3ª DISTRITAL

São José dos Campos promove Workshop sobre Saúde Financeira



→ A APM São José dos Campos realizou Workshop sobre Saúde Financeira para Médicos em 20 de agosto, em uma noite de aprendizado e troca de experiências.

O evento direcionou caminhos para uma gestão financeira consciente e sustentável na carreira médica, abordando temas como investimentos, planejamento a longo prazo e segurança patrimonial.

4ª DISTRITAL

Curso sobre Reconhecimento de Conduta em Sorocaba

→ No dia 18 de setembro, a Sociedade Médica de Sorocaba - Regional da APM -, em parceria com a Prefeitura da cidade, promoveu o curso IAM - Reconhecimento de Conduta, destinado a médicos e enfermeiros da rede municipal.

O evento teve como objetivo capacitar os profissionais para fortalecer o cuidado em Saúde e garantir um atendimento de excelência à população.





5ª DISTRITAL

Corrida e Caminhada em comemoração aos 100 anos de Campinas

→ A Sociedade de Medicina e Cirurgia de Campinas - Regional da APM - realizou a Corrida e Caminhada do Centenário em 31 de agosto, em seu Clube de Campo. O evento faz parte da programação especial dos 100 anos da entidade, que será comemorado em 1º de dezembro.

A prova contou com percursos de 5 km e 10 km, nas categorias feminino e masculino. Os cinco primeiros colocados de cada categoria receberam troféus e todos os participantes foram contemplados com medalhas.

6ª DISTRITAL

Sexto encontro itinerante da APM

→ No dia 15 de agosto, o presidente da APM, Antonio José Gonçalves, esteve em Ribeirão Preto, reunido com os presidentes e diretores das Regionais que compõem a 6ª Distrital da entidade - Franca, Jaboticabal, Mococa, Ribeirão Preto e São Joaquim da Barra.

Ele foi recebido pelo presidente do Centro Médico de Ribeirão Preto, Regional da APM, Tomas Yung Joon Kim. Também participaram o diretor de Defesa Profissional da APM Estadual, José Eduardo Paciência Rodrigues, o diretor da 6ª Distrital, João Carlos Sanches Anéas, e o presidente da APM Franca, Renato Tadeu Barufi, além de diversos diretores e conselheiros das Regionais da 6ª Distrital.



7ª DISTRITAL

Diretor da APM recebe Moção de Aplausos

→ O diretor de Comunicações da APM, Marcos Cabello dos Santos, foi homenageado no dia 11 de setembro com uma Moção de Aplausos. A honraria, proposta pelo vereador Cabo Helinho, reconheceu a trajetória profissional e humana do médico, assim como seu papel essencial na consolidação de projetos estruturantes para a Saúde pública de Bauru.

Durante a solenidade, familiares, vereadores e colegas também prestaram suas homenagens a Marcos Cabello. Emocionado, o diretor da APM expressou sua gratidão, destacando que a homenagem é um motivo de grande alegria.





REGULARIZAÇÕES

Novas Diretorias em Tupã, Jaboticabal e Itatiba

→ As três Regionais regularizaram suas atas de eleições e anunciaram as novas Diretorias recentemente. Em Jaboticabal (6ª Distrital), assumiu Oswaldo Costa César Neto; já em Tupã, pertencente à 11ª Distrital, a nova presidente é Danyella Barcellos Lapa Gabriel; e Itatiba (14ª Distrital) passou a ser presidida por José Ulisses Geraldini Junior. Sucesso às novas Diretorias!

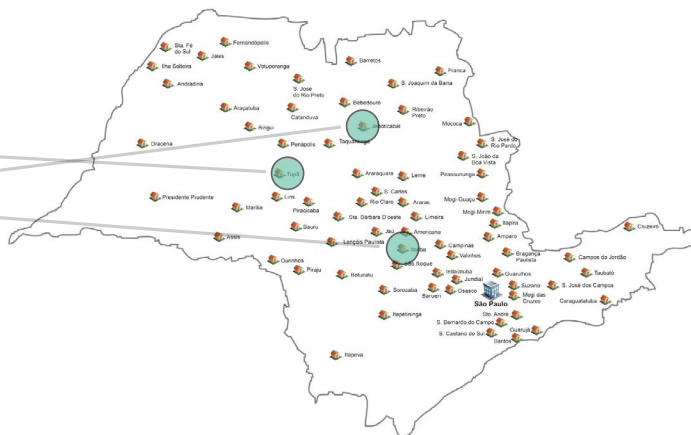

11ª DISTRITAL

Assis realiza 8ª aula sobre Pronto Atendimento

→ No dia 11 de setembro, a APM Assis realizou sua 8ª aula da série "Educação Continuada de Pronto Atendimento". A apresentação foi conduzida por Carlos Isaías Sartorão Filho, que abordou o tema "Ginecologia e Obstetrícia".

O especialista destacou casos de Sangramentos, Gravidez Ectópica, Parto prematuro, Deslocamento prematuro na placenta, Moléstia hipertensiva específica da gravidez e Destinos possíveis: alta, observação, internação e encaminhamento.



FOTOS: DIVULGAÇÃO

12ª DISTRITAL

São Carlos promove a Oktoberfest

→ A Associação Médica de São Carlos – Regional da APM – promoveu a Oktoberfest, uma noite no melhor estilo alemão, no dia 26 de setembro.

A celebração foi realizada na sede da entidade e contou com muita música, comida típica e chopp.



XV NEURÃO

 **14 e 15 de novembro de 2025**

 **Av. Brigadeiro Luís Antônio, 278**

Sede Associação Paulista de Medicina

O PRINCIPAL CONGRESSO DE TÉCNICAS MICRONEUROCIRÚRGICAS DO BRASIL!

Em sua 15ª edição, o Neurão SONESP reafirma seu compromisso com a excelência em neuroanatomia aplicada e aperfeiçoamento técnico em neurocirurgia, reunindo especialistas das principais subáreas da especialidade.

Destaques do Congresso:

- **Sessões exclusivas com vídeos 3D de técnicas microcirúrgicas avançadas**
- **Atualização em:**
Neurovascular • Base de crânio • Coluna
Neurocirurgia pediátrica • Funcional
Neurotrauma • Neuro-oncologia

Submissão de Trabalhos Científicos:

Os melhores resumos serão publicados na São Paulo Medical Journal

Vagas limitadas inscreva-se agora!

neurao.sonesp.com.br | (11) 3188-4281
eventos@apm.org.br

Inscreva-se
agora



PRÓXIMOS EVENTOS

[VEJA MAIS](#)

apm.org.br/educacao-continuada/eventos/



	D	S	T	Q	Q	S	S	D	S	T	Q	Q	S	S
→ Novembro							1	2	3	4	5	6	7	8
	9	10	11	12	13	14	15	16	17	18	19	20	21	22
	23	24	25	26	27	28	29	30						
→ Dezembro		1	2	3	4	5	6	7	8	9	10	11	12	13
	14	15	16	17	18	19	20	21	22	23	24	25	26	27
	28	29	30	31										

Novembro

Nov

5

quarta



Webinar APM

⌚ 19h30 às 21h

📍 On-line

🌐 youtube.com/user/TVAPM

Nov

7

sexta e

8

sábado



Simpósio de Medicina Aeroespacial

⌚ 8h às 19h / 8h às 14h

📍 Híbrido - Auditório APM

🌐 doity.com.br/simposio-de-medicina-aeroespacial

Nov

13

quinta



Chá com Cinema 2025

Duas Vidas

⌚ 14h

📍 APM

🌐 apm.org.br/chacomcinema

Nov

7

sexta



Cine Debate 2025

O Anjo Exterminador

⌚ 19h

📍 APM

🌐 apm.org.br/cinedebate

Nov

12

quarta



Tertúlia Acadêmica AMSP

⌚ 12h30 às 14h

📍 Híbrido - Espaço

Maracá (APM)

🌐 us02web.zoom.us/j/82420613957

Nov

14

sexta e

15

sábado



XV Neurão - Sonesp

📍 APM

🌐 neurao.sonesp.com.br



Dezembro

Dez

5

sexta



Cine Debate 2025

Persona

🕒 19h

📍 APM

🌐 apm.org.br/cinedebate

Dez

10

quarta



Tertúlia Acadêmica AMSP

🕒 12h30 às 14h

📍 Híbrido - Espaço

Maracá (APM)

🌐 us02web.zoom.us/j/82420613957

Dez

11

quinta



Chá com Cinema 2025

Aconteceu Naquela Noite

🕒 14h

📍 APM

🌐 apm.org.br/chacomcinema

Cursos IESAPM



Progesp - Programa de Educação para o Médico Generalista do Estado de São Paulo

🌐 iesapm.org.br/progesp-2/



Curso de Extensão de Medicina Baseada em Evidências

📍 On-line

🌐 iesapm.org.br/medicina-baseada-em-evidencias-c/



Revistas científicas

A cada dois meses, a APM publica a São Paulo Medical Journal - Evidence for health care, e trimestralmente, a revista Diagnóstico e Tratamento.

📖 VOLUME/NÚMERO 📅 PERÍODO

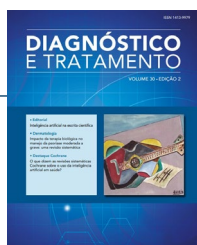

ABR-JUN 2025

APM AMB



DIAGNÓSTICO E TRATAMENTO

Lançada em 1996 pela APM e indexada na base de dados Lilacs, esta revista tem como objetivo oferecer atualização médica baseada nas melhores evidências científicas disponíveis. Inclui artigos originais, relatos de caso, revisões das narrativas da literatura (artigos de atualização), cartas ao editor e seções/colunas especiais.

📖 Volume 30, número 2

📅 Abr-Jun 2025

Acesse no site da APM 🌐



SÃO PAULO MEDICAL JOURNAL

Criada pela APM em 1932, é uma das publicações científicas mais antigas do País. Os artigos são indexados nas mais importantes bases de dados do mundo, como Medline, Lilacs, SciELO, Science Citation Index Expanded, Journal Citation Reports/Science Edition (ISI) [fator de impacto 1.838] e EBSCO publishing.

📖 Volume 143, número 5

📅 Set/Out 2025

Acesse no site da APM 🌐



Cuide de si mesma com descontos imperdíveis!



ILUSTRAÇÃO: TETIANA GARKUSHA/GETTY IMAGES

>> Verificar se as parcerias com as empresas mencionadas estão vigentes no site clubapm.com.br

TEXTO **MARIA LIMA***

Neste mês, o Clube de Benefícios da Associação Paulista de Medicina destaca empresas parceiras focadas no segmento de saúde e bem-estar. A **Beleza na Web**, por exemplo, é um e-commerce que conta com mais de 250 marcas, que entregam qualidade e são recomendadas pelos mais badalados salões, clínicas e editores de beleza. Associado da APM garante 10% de cashback em todas as compras.

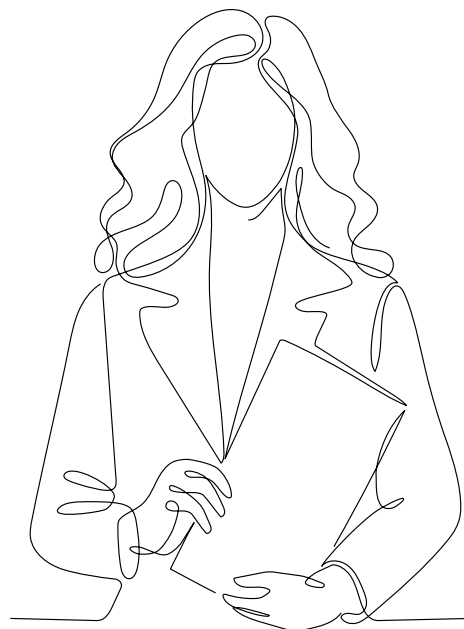
Já a **L'Occitane au Brésil** desperta o olhar para a beleza brasileira em suas mais diversas facetas, levando alegria, pluralidade e espontaneidade em cosméticos de alta qualidade. A marca trabalha com extratos naturais selecionados e design exclusivo de artistas que enaltecem e refletem a riqueza natural e cultural que só o Brasil tem. Para os associados da APM, 6% de cashback em todas as compras.

Para quem ama joias, a **Monte Carlo** tem peças exclusivas para você surpreender em qualquer ocasião. A loja entrega para todo Brasil e possui preços especiais e 6% de cashback para os médicos associados.

Nessa mesma linha, a **Vivara** está há mais de 60 anos no mercado, sendo uma referência no mundo da joalheria. A marca mantém o compromisso e o cuidado que os antigos ourives tinham, criando joias exclusivas e eternas, marcando momentos especiais na vida dos clientes. Associados APM garantem 15% de desconto em toda a linha Life by Vivara.

E nada melhor do que uma casa linda e confortável para garantir bem-estar. Com mais de 25 anos de mercado, a **Camicado** é uma rede de lojas especializadas em casa e decoração com grande variedade de produtos, entre utensílios de cozinha, mesa posta, eletroportáteis, cutelaria, cama, mesa e banho e organização. E os benefícios para os

associados APM vão desde descontos até cashback. Da mesma forma, a **Electrolux** também é uma ótima opção para renovar os eletrônicos de casa, disponibilizando cashback e descontos para os associados da APM.

Para desfrutar de muita beleza natural e garantir bem-estar para toda a família, o **Hotel Fazenda APM** é o destino perfeito. Localizado na Serra da Cantareira, possui uma estrutura única, com campos de futebol, parque aquático, lago para pesca esportiva, centro hípico, quadras poliesportiva, de tênis e de beach tennis, restaurante, churrasqueiras, academia, salão de jogos e muita natureza. Os associados podem desfrutar do day use sem custo e têm desconto exclusivo nas hospedagens. ✨

**VANTAGES
SEM LIMITES!**



www.clubapm.com.br

*SOB SUPERVISÃO DE GIOVANNA RODRIGUES



Beleza e Autocuidado

→ CLINIQUE

Dos cuidados com a pele à maquiagem, produtos feitos para diferentes preocupações, testados contra alergia e sem perfume. Aproveite os 6,5% de cashback para os associados.

→ ESTÉE LAUDER

Fundada em 1946, ganhou reputação mundial pela alta elegância, luxo e qualidade. Os produtos prometem manter os melhores padrões de excelência, para pele, maquiagem e fragrâncias suaves e altamente eficazes. Oferece 10% de cashback.

→ M-A-C COSMETICS

A maior autoridade mundial em maquiagem profissional, enfatiza a valorização do talento artístico na arte da maquiagem, a diversidade e a individualidade, estando também na vanguarda de lançamento de tendências. Associados da APM garantem 6,5% de cashback em todas as compras.



Casa e Praticidade

→ COBASI

Presente no mercado desde 1985, é uma das principais marcas do segmento pet no Brasil, oferecendo os melhores produtos do segmento com os melhores preços, tendo o compromisso de suprir as necessidades de seus clientes em um só lugar. Concede 7,8% de cashback em todas as compras.

→ KITCHENAID

Conhecida por seus eletrodomésticos de alta qualidade, design inovador e durabilidade, a marca produziu a primeira batedeira doméstica com movimento planetário e tem por objetivo alimentar a paixão pela culinária. Associados APM possuem 2,5% de cashback em todas as compras.

→ TOK&STOK

Referência em móveis e decoração com lojas por todo o Brasil, além de e-commerce e APP. A marca oferece itens de design exclusivo e soluções para decorar espaços e preços acessíveis. Associados ganham 3% de cashback em todas as compras.



Estilo de Vida

→ MODAFETIVA

Empresa de consultoria de estilo que acredita no vestir como uma maneira de estimular conversas e no estilo pessoal como expressão de identidade. Oferece até 25% de desconto para os associados da APM.

→ SCALA

Você encontra tudo o que precisa para se sentir confortável e elegante no seu dia a dia. A loja on-line oferece uma vasta seleção de moda íntima, roupas femininas e acessórios que atendem às necessidades de todas as mulheres. Associados da APM garantem 15% de desconto em todo o site.



Beleza e Autocuidado

→ UNHAS CARIOCAS

Rede de esmalteria que oferece serviços rápidos e de qualidade em cuidados com as unhas, incluindo manicure, pedicure, alongamentos e depilação. A marca é reconhecida por sua técnica de cutilagem exclusiva, que visa remover as cutículas sem agredir a pele, tornando o processo mais seguro e confortável para os clientes. Associado APM garante desconto de 15%.

📍 SÃO JOSÉ DOS CAMPOS/SP



Viagem e Turismo

→ HOTEL SAINT MICHEL

Viva uma experiência única e inesquecível! A proposta é proporcionar dias inesquecíveis em meio à natureza e à tranquilidade de Monte Verde. Prepare-se para se desconectar do mundo e reconectar-se consigo mesmo, por meio de experiências relaxantes e prazerosas. Associados APM possuem 10% de desconto sobre as diárias e 5% sobre procedimentos extras no spa.

📍 MONTE VERDE/MG



Prezado associado,
Tome cuidado ao receber interessados em salas, imóveis e eventuais produtos anunciados, seja em nossos veículos de comunicação ou em outros. Não deixar as pessoas sozinhas no ambiente, por exemplo, além de tentar checar a veracidade das informações apresentadas.



Salas e períodos

HIGIENÓPOLIS Vende-se conjunto no Edifício Centro Médico, exclusivo para consultório. Rua Itacolomi 601. Imóvel com 52 m² úteis, com banheiro. Excelente localização! Valor R\$ 490.000. Interessados, tratar diretamente com o proprietário, Marcelo: (11) 99200-0017.

MOEMA Alugam-se salas para médicos, por períodos, inclusive aos finais de semana. A infraestrutura inclui secretária, Wi-Fi, ar-condicionado, café, alvará, Vigilância Sanitária, segurança 24h e estacionamento com manobrista. Valor mensal (aluguel + condomínio para 1 período/semana) a partir de R\$ 750/mês. Contatos: (11) 5041-2964 / 99211-1558, com Rosângela Queiroz. CÓD.21282.

TATUAPÉ Aluga-se sala em clínica, por período, próxima do metrô Carrão, com modelo de locação semelhante ao esquema Livance. Estão disponíveis salas para pequenos procedimentos cirúrgicos. Contato: (11) 96588-8105. CÓD. 21606.

ITAIM BIBI Aluga-se sala, por período (manhã ou tarde), em clínica localizada na Rua Bandeira Paulista, 726. Com 280 m², a clínica possui recepção, copeira, dois lavabos, salas para tratamentos

estéticos e bioimpedância e recepcionistas treinadas para oferecer suporte aos clientes. Prédio moderno, com estacionamento e serviço de manobrista. Contato: (11) 98509-0880, com Mariana. CÓD.21524.

CAMPO BELO Alugam-se salas por períodos de 5 horas, das 8h às 13h ou das 14h às 19h, de segunda-feira a sexta-feira, totalizando 20 horas mensais. As salas estão equipadas com ar-condicionado, Wi-Fi, armários, maca e lavabo, recepção com TV, ambiente com poltronas, secretárias e gerenciamento da agenda. Contatos: (11) 94466-6435 / 5049-1471 / 5049-0262 ou pelo e-mail contato@doctorrent.com.br. CÓD.20953.

JARDIM ANÁLIA FRANCO Aluga-se sala, por período, para médicos ou profissionais de Saúde, com infraestrutura completa e recepcionistas experientes. Contatos: (11) 99975-5373 / 2671-2969 / 2671-5883. CÓD.21547.

JARDINS Alugam-se consultórios por períodos (mínimo de 4 dias/mês) ou mensal para área de Dermatologia, clínica e afins. Equipados com Smart TV, ar-condicionado, som ambiente e geladeira com controle de temperatura. O local possui estacionamento conveniado para profissionais e pacientes. Inclui serviço de recepção, limpeza, agendamento de pacientes, esterilização de materiais, coleta de lixo contaminado, lockers e lavagem de scrubs/aventais. Contato: (11) 98308-6069. CÓD.21635.

PLANALTO PAULISTA Alugam-se consultórios por períodos (locação por hora no valor de R\$ 50,00. A Clínica Izukawa está localizada na Avenida Indianópolis, 2.784, com estrutura completa, ambiente climatizado, recepção para pacientes e estacionamento.

Contatos: (11) 97791-0206 (WhatsApp) e 2276-3199. CÓD.21659.

ITAIM BIBI Aluga-se sala, por período, em edifício próximo aos Hospitais Vila Nova Star e São Luiz. Conjunto mobiliado, com secretária, ar-condicionado, Wi-Fi e estacionamento para clientes. Ideal para especialidades clínicas. Contato: (11) 99643-3849 (WhatsApp), com Pedro. CÓD.21721.

BROOKLIN Aluga-se consultório em clínica, por período, com estacionamento e serviço de valet. Recepção equipada com TV, som ambiente e café Nespresso. O consultório conta com mesa e cadeiras para o profissional, paciente e acompanhante, além de ar-condicionado e armários disponíveis para uso. Valor por diária R\$ 600,00. Contato: (11) 94479-6973. CÓD.21897.



Imóveis

Aluguel

BELA VISTA Aluga-se apartamento de 105 m² na Avenida Paulista, esquina com a Avenida Brigadeiro Luís Antônio. Imóvel residencial localizado no 8º andar, com sala, cozinha, área de serviço, dois banheiros e dois quartos. Valor R\$ 4.000 + condomínio (R\$ 694) + IPTU (R\$ 78). Contatos: (11) 3283-0478 / 3284-8076, com Luís. Atendimento de segunda a sexta, das 9h30 às 18h. CÓD.21903.





PINHEIROS Aluga-se sala médica para coworking em clínica próxima da nova unidade do Hospital Albert Einstein, localizada na Rua João Moura. O local dispõe de mesa cirúrgica reversível de posição (180 graus para 90 graus), foco cirúrgico em LED e aspiração de alta potência. Incluso serviço de secretária e recepcionista (administração da agenda e recepção dos pacientes). Disponível vaga de garagem na clínica. Contatos: (11) 98726-6966 (WhatsApp), com Maximiana ou pelo site www.clinicakiva.com. CÓD.21281.



VILA PRUDENTE Aluga-se sala de consultório em clínica para atendimento das especialidades de Ginecologia e Obstetrícia e Pediatria. O local conta com secretária, ar-condicionado e sala. Contato: (11) 99993-7363. CÓD.21410.



JARDIM EUROPA Alugam-se consultórios localizados na Rua Groenlândia, com estacionamento próprio e toda a infraestrutura necessária (internet, secretária e acessibilidade) para atendimentos médicos. Horários disponíveis de terça a sexta-feira, das 10h às 19h. Contato: (11) 99201-9480, com Ricardo. CÓD.21474.



ALPHAVILLE Aluga-se sala médica, por período ou integral, no Edifício Medic Life. O espaço está mobiliado, conta com secretária, internet, brinquedoteca, infraestrutura completa para procedimentos de pequeno e médio porte e alvará da Vigilância Sanitária. Possibilidade de parceria nas áreas de Endocrinologia, Nutrição, Dermatologia, Ginecologia e Cirurgia Plástica. O prédio está localizado na Avenida Copacabana, nº 112, 18 do Forte Empresarial, Alphaville - Barueri/SP. Contato: (11) 99913-4457 (WhatsApp),

com Dra. Karla Fabiana Brasil Gomes. CÓD.21990.

Venda



SANTA CECÍLIA Vende-se apartamento de 270 m², com 4 dormitórios, 4 suítes, 2 vagas de garagem, lavabo, copa e cozinha simples. Valor de venda R\$ 2.100.000,00/ Condomínio R\$ 4.500,00/ IPTU R\$ 1.220,00 (mensal). Contato (11) 98333-0880. CÓD.21412.



ITAIM BIBI Vende-se sala comercial de 50m² com 2 vagas na Rua Joaquim Floriano. Valor de venda de R\$ 680.000,00. Contato: (11) 99870-3144, com Fernando Zingra. CÓD.21459.



VILA MADALENA Vende-se consultório de Oftalmologia, localizado na Rua Purpurina, 155 - Sumarezinho / Vila Madalena. Contato: (11) 99950-2288 (WhatsApp), com Rubens. CÓD.21776.



CIDADE MONÇÕES Vende-se cobertura duplex de 300 m², no 36º andar. Piso superior com três suítes, piso inferior com salas de estar e jantar, cozinha, varanda, churrasqueira elétrica, piscina, área de serviço, despensa, banheiro de serviço, 5 vagas no mesmo subsolo e depósito. Investimento: R\$ 9.040.000,00. Contato: (11) 99870-3144 (WhatsApp), com Fernando.



CAMPOS DO JORDÃO Vende-se uma casa de campo na Serra da Mantiqueira. A casa principal conta com quatro suítes e um quarto adicional, com sala de estar com lareira, sala de jogos e TV, além de escritório privativo no piso superior, sala de jantar integrada à cozinha, lavabo e lavanderia exclusiva. A casa de hóspedes conta com dois quartos com banheiro, suíte para motorista ou babá. Já a casa do caseiro conta com dois quartos, sala, cozinha, banheiro e lavanderia própria. O terreno possui

1.197m² e um total de 970m² construído. Valor de venda R\$ 5.200.000,00. Contato: (11) 99870-3144 (WhatsApp), com Fernando. CÓD.21785.



Equipamentos



GELADEIRA PARA VACINAS Vende-se geladeira para vacinas Indrel Scientific, modelo RVV 11D. Capacidade interna de 120 litros e dimensões externas (A x L x P): 1260 x 650 x 750 mm. Tensão: 127V | 50Hz ou 220V | 60Hz, e capacidade de até 378 doses de vacina (padrão Influenza - pode variar conforme o fabricante). O equipamento conta com duas gavetas em aço inox, painel LCD com saída USB e porta de vidro triplo antiembaçante. Menos de 1 ano de uso, com nota fiscal do fabricante. Valor R\$ 18.000,00. Contato: (11) 94667-5377. Cód.21610.



Profissionais



CURADORIA IMOBILIÁRIA Especialista em imóveis, áreas comerciais e oportunidades estratégicas em São Paulo. Atendimento personalizado, acesso a imóveis exclusivos e fora do mercado aberto, negociação direta, curadoria imobiliária e experiência sólida. Contato: (11) 99870-3144 (WhatsApp), com Fernando Zingra. CÓD.21786.



NUTROLOGOS E ENDOCRINOPEDIATRA

Contrata-se dois profissionais das áreas de Nutrologia e Endocrinopediatria, para início imediato, para atuar em clínica localizada no Edifício Medic Life, em Alphaville/SP. Atendimentos particulares e convênios diferenciados. A clínica está localizada na Avenida Copacabana, nº 112 - 18 do Forte Empresarial, Alphaville / Barueri-SP. Contatos: (11) 99913-4457, com Karla/ 94242-5451, com Ana/ 94242-5451 (clínica). CÓD.21989.

Associado APM anuncia gratuitamente neste espaço

Cadastre seu classificado diretamente no portal da Associação

MAIS INFORMAÇÕES:

apm.org.br/servicos/classificados

classificados@apm.org.br

(11) 3188-4200

WhatsApp
(11) 94187-4200

Edgar Gonçalves Almeida Silva

Associado CRM-SP 108.131 / RQE-SP 504.601

“SOU ASSOCIADO A VÁRIAS ENTIDADES MÉDICAS, TODAS IMPORTANTES. MAS FOI NA APM QUE ME SENTI REALMENTE AMPARADO COMO MÉDICO. POR ISSO, FALO COM CONVICÇÃO: VALE A PENA FAZER PARTE”



FOTO: ARQUIVO PESSOAL



Entre idas e vindas, Edgar Gonçalves soma mais de 15 de anos como associado da APM. Ele conta que conheceu a instituição quando ainda estava na faculdade e se associou logo após de se formar.

Ao longo dos anos, o médico usufruiu de diversos benefícios oferecido pela Associação Paulista de Medicina. Recentemente, ele buscou orientações da Defesa Profissional, no serviço que oferece suporte ao médico em relação a direitos e deveres em sua prática profissional.

Além disso, em maio deste ano, foi sorteado com uma cota de hospedagem para o Parque Hotel Campos do Jordão. “Foi muito bom, consegui descansar e curtir com

a família”, conta. O médico também resalta os descontos em eventos, como congressos, que a associação proporciona. “São descontos consideráveis que realmente fazem a diferença, e tudo isso, graças à APM”, afirma.

Para o associado, o atendimento de qualidade é um dos grandes diferenciais da APM. “Não houve uma vez em que eu liguei e não fui bem atendido. O pessoal do atendimento sempre me tratou muito bem, com muita educação e sempre solucionando os meus problemas”, elogia.

Outro benefício que o associado destaca é a oportunidade de frequentar o Hotel Fazenda da APM, que pode ser utilizado também para comemorações, como aniversários. ✨

Raio-X



NATURALIDADE
São Paulo



GRADUAÇÃO
Universidade do Oeste Paulista (UNOESTE)



ANO DE FORMAÇÃO
2002



ESPECIALIDADES
Cirurgia do Aparelho Digestivo



ONDE ATUA
Guarulhos - SP



ASSOCIADO DESDE
2025

Médicos e estudantes associados à APM, seja qual for o tipo de plano de saúde que você precisa, **na Quali, você tem escolha.**

Planos a partir de R\$ 309,89¹
com benefícios especiais.



**Rede médica
de excelência.**



**Opções de planos
com reembolso**



**Desconto para
dependentes²**



**Plano odontológico
incluso³**



**Simule
seu plano**

**Conheça as opções de planos
que se ajustam a você, sua
família e seu consultório.**



3188-4200

Qualicorp
Adm. de Benefícios
ANS nº 417173

SulAmérica
ANS nº 005622

Ampla Saúde:
ANS nº 422720

Unimed Santos:
ANS nº 355721

Unimed Seguros:
ANS nº 00,070-1

Sami:
ANS nº 422398

São Cristóvão
ANS nº 31421-8



¹ R\$ 309,89 - Plano Especial 100 Adesão QP COP RM RC (ANS 496.356/23-3) da operadora SulAmérica, segmentação Hospitalar com obstetrícia, faixa etária até 18 anos, com coparticipação e acomodação individual, abrangência geográfica nacional (tabela de março/2025 - Titular + 2 ou mais dependentes).

² O desconto é aplicado automaticamente na contratação do plano de saúde da operadora SulAmérica para mais de uma vida por grupo familiar. Caso haja exclusão de dependentes, o preço será ajustado automaticamente para o praticado na contratação de uma vida.

³ Na contratação de qualquer plano de saúde do portfólio da seguradora SulAmérica Companhia de Seguro Saúde, CNPJ/MF nº 01.685.053/0013-90 e Sul América Serviços de Saúde S.A., CNPJ/MF nº 02.866.602/0001-51, os beneficiários (titulares e dependentes) receberão, sem custo adicional, o produto odontológico: Odonto Mais / Adesão Odonto - Rol Ampliado, registro ANS 476.270/16-3 que também será implantado, sem custo adicional, às novas inclusões (ex.: recém-nascido, recém-casado, filho, etc) durante a vigência do contrato. A condição aqui mencionada poderá ser descontinuada a critério da SulAmérica.

Os preços e as condições são obtidos através de negociação coletiva da Qualicorp com as operadoras parceiras. As vendas de planos de saúde empresariais ocorrem de acordo com as regras da ANS. Informações resumidas. A comercialização dos planos respeita a área de abrangência dos produtos comercializados e das respectivas operadoras. A disponibilidade dos produtos pode variar de acordo com a região e a entidade de classe com a qual os proponentes mantêm o vínculo. Todas as informações referentes aos planos, incluindo preços, rede de prestadores e sua abrangência geográfica, são de responsabilidade exclusiva das respectivas operadoras de saúde. É importante salientar que os planos podem ser coparticipados. Para conhecer a tabela completa de procedimentos e valores, consulte a operadora. A rede de prestadores é uma amostra ilustrativa, e não a rede completa de cada plano. O preço e a rede de prestadores estão sujeitos a alterações, por parte da respectiva operadora de saúde, mesmo após a contratação do plano, respeitadas as disposições contratuais e legais (Lei nº 9.656/98). Outubro/25.



25%
OFF

Desconto
aplicado a
**TODOS
CURSOS**