



apm



EDUCAÇÃO

Fórum Paulista de Ensino e
Qualidade da Assistência Médica

LEGISLAÇÃO

IA na Medicina: Resolução do
CFM traz respaldos aos médicos

ENTREVISTA

Comissão de Saúde da Alesp é um
compromisso com a Saúde e bem-estar

755



ASSOCIATIVISMO

*A força da
Associação
Paulista de
Medicina
no interior*

O ALTO PADRÃO EM SUA FORMA IDEAL.
VENHA CONHECER O DECORADO.

EXTO APRESENTA
A MAIS NOVA PEÇA
DE SUA COLEÇÃO
EXCLUSIVA
NA ZONA OESTE.

PERSPECTIVA ILUSTRADA DO PÓRTICO



PALM COLLECTION
PACAEMBU

248 E 288 m² | 4 SUÍTES
QUADRA DE SAIBRO | GERADOR FULL

Em um dos endereços mais desejados do Pacaembu, um clube privativo exclusivo para apenas 42 unidades. Design autoral, serviços cinco estrelas, acabamentos nobres e assinatura Exto de qualidade.

PERSPECTIVA ILUSTRADA DA QUADRA DE TÊNIS DE SAIBRO

PERSPECTIVA ILUSTRADA DO HALL SOCIAL

CURADORIA DE EXCELÊNCIA NA QUADRA MAIS DESEJADA DO PACAEMBU: RUA TURIASSU, 59.

**VISITE O STAND E O ÚNICO DECORADO DE 288 m²
DA REGIÃO: RUA TURIASSU, ESQUINA COM A TRAIPU.**

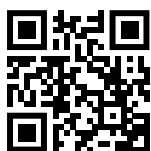

waze
PALMCOLLECTIONPACAEMBU
PALMCOLLECTIONPACAEMBU.COM.BR

incorporação, construção e vendas

exto
INCORPORAÇÃO E CONSTRUÇÃO

**Antonio José Gonçalves**

Presidente da APM

[CRM-SP 25.374 | RQE-SP 18.049 e 19.162]

Saúde dos médicos: *um cuidado para quem cuida*

A saúde física e mental dos médicos, bem como a sua integridade e segurança no ambiente profissional, é um assunto delicado. Para que possamos propiciar uma Saúde de qualidade à população, é fundamental cuidarmos de quem cuida, no entanto, este é um aspecto que acaba sendo deixado em segundo plano e é, muitas vezes, negligenciado.

Recentemente, foi lançado o primeiro levantamento nacional sobre bem-estar e qualidade de vida dos médicos. O **índice Afya MedQoL**, publicado na revista científica *British Medical Journal Open*, teve a participação de mais de 2 mil médicos de todo o Brasil e analisou aspectos primordiais, como qualidade de vida global, apoio institucional e estresse percebido - sendo esta a característica que mais afeta os profissionais.

A Associação Paulista de Medicina, no seu papel de entidade representativa, se mantém sempre atenta e vigilante a essas questões, salientando a

necessidade de condições dignas de trabalho, boa remuneração, autonomia na tomada de decisões, entre outros tópicos indispensáveis para que os profissionais tenham não apenas resultados bem-sucedidos, mas que possam equilibrar carreira e vida pessoal de um modo saudável e sustentável.

Ainda de acordo com a pesquisa, a carga de estresse tem uma tendência maior em mulheres, médicos em início de carreira e profissionais com cargas horárias que ultrapassam 60 horas semanais. Isso acende um alerta e nos preocupa muito, já que demonstra que algo nesta equação está falhando e que precisamos agir para reverter este cenário.

Primeiramente, porque a projeção da Demografia Médica no Brasil 2025 aponta que, nos próximos dez anos, as médicas serão maioria no País, representando 55,7% da Medicina nacional. Em segundo lugar, porque aqueles que estão iniciando a sua trajetória profissional precisam do auxílio de seus preceptores na obtenção de novos conhecimentos,

para que possam exercer o trabalho com excelência - algo que é impossível se estiverem sobrecarregados. E terceiro, porque cargas horárias excessivas e salários altos não estão, e não podem estar, acima do equilíbrio e bem-estar, até porque, como seria possível usufruir disso sem uma saúde mental adequada?

Desde o início, quando decidimos seguir na Medicina, temos consciência de que esta não é uma carreira fácil. É uma trajetória que exige o nosso máximo, acompanhada por anos de dedicação e entrega. No fim, os resultados costumam ser satisfatórios e quando olhamos para trás percebemos que todo o esforço valeu a pena, mas isso só acontece quando estamos cercados de apoio, respeito e cooperação daqueles que nos cercam.

Nos preocupamos tanto com os nossos pacientes que, às vezes, esquecemos de olhar para dentro e atentarmos a nós mesmos, por isso, esperamos que este estudo seja utilizado para nortear ações que prestem as assistências necessárias à qualidade de vida dos médicos, lembrando sempre que precisamos estar bem para fazer o bem. ●

Mundo APM

[EDUCAÇÃO]
FÓRUM PAULISTA DE ENSINO E QUALIDADE DA ASSISTÊNCIA MÉDICA
p. 8

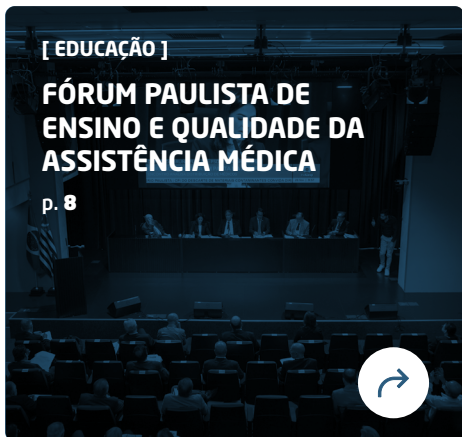

[ASSOCIATIVISMO]
A FORÇA DA ASSOCIAÇÃO PAULISTA DE MEDICINA NO INTERIOR
p. 16

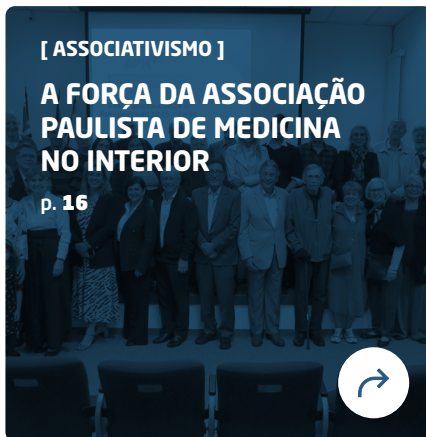

[LEGISLAÇÃO]
IA NA MEDICINA: RESOLUÇÃO DO CFM TRAZ RESPALDOS AOS MÉDICOS
p. 20



[REPRESENTATIVIDADE]
APM SEDIA 2ª REUNIÃO ABERTA DA WMA PARA REVISÃO DA DECLARAÇÃO DE TAIPEI
p. 24

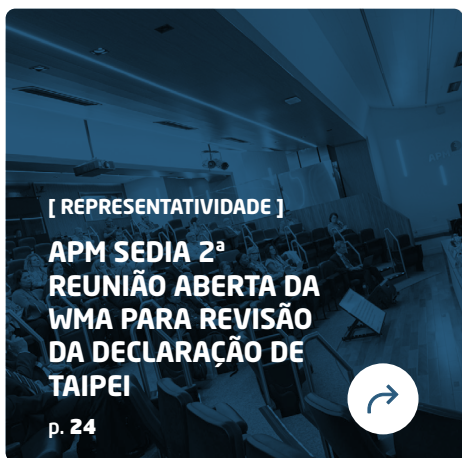

[ENTREVISTA]
COMISSÃO DE SAÚDE DA ALESP É UM COMPROMISSO COM A SAÚDE E BEM-ESTAR
p. 26



[ELAS NA MEDICINA]
MARIA AUXILIADORA MONTEIRO FRAZÃO: LIDERANÇA, CIÊNCIA E COMPROMISSO COM A PROFISSÃO
p. 30



[APM NA IMPRENSA]
Referência na área da Saúde 31



[SERVIÇOS]
Conquiste o sonho da Residência Médica com a APM e a Medway 34



[ARTIGO]
APM: meio ambiente, clima e Saúde! 36

Radar

38
GIRO

40
GIRO REGIONAL

44
AGENDA

Mural

46
CLUB|APM

48
CLASSIFICADOS

50
EU USO, EU APROVO

APM firma parceria com a Medway

Agora, associados APM contam com **20% de desconto** nos cursos da Medway, a melhor metodologia de preparação para residência médica do país.

+13 mil aprovações

A Medway já contribuiu para a aprovação de milhares de médicos nas principais instituições do Brasil.

Preparação baseada em:

- Organização inteligente dos estudos
- Direcionamento por dados
- Banco de questões comentadas
- Aprofundamento certo para passar

med
way

Saiba mais
no site ou no
aplicativo da
APM



campanhas.medway.com.br/medway-e-apm

APM 
ASSOCIAÇÃO PAULISTA
DE MEDICINA

95
Anos



Marcos Cabello dos Santos

[CRM-SP 57.205 | RQE-SP 70.342]

Renato Azevedo Júnior

[CRM-SP 34.605 | RQE-SP 6.918 / 11.331]

Diretores de Comunicações da APM

Trabalho em parceria com o interior

A atual Diretoria da Associação Paulista de Medicina tem como um de seus principais objetivos promover aproximação e parceria com as Regionais, entendendo as suas demandas e necessidades, uma vez que elas são um dos pilares mais importantes para a sustentação de nossa entidade.

Para detalhar as atividades que vêm sendo feitas visando as melhorias das sedes da APM no interior, esta edição da Revista da APM traz uma matéria especial que descreve os projetos realizados até o momento, os resultados obtidos e os planos futuros. Leia a seguir.

No início de fevereiro, a APM em parceria com a Assembleia Legislativa do Estado de São Paulo (Alesp), realizou o Fórum Paulista de Ensino e Qualidade da Assistência Médica, no intuito de debater diversas questões pertinentes à Medicina e mais detalhes sobre o grande evento podem ser conferidos nas próximas páginas. Além disso, aproveitando a aliança que a Associação Paulista de Medicina vem construindo com a Alesp, a entrevistada desta edição é a deputada estadual Bruna Furlan, presidente da Comissão de

Saúde do parlamento estadual, que descreve os trabalhos promovidos pelo grupo.

Também abordamos a Resolução nº 2.454/2026, do Conselho Federal de Medicina, referente à utilização de inteligência artificial na Medicina e relembramos alguns dos temas que foram discutidos durante o evento realizado pela Associação Médica Mundial na sede da APM, com foco na Revisão de Taipei.

Na seção "Elas na Medicina", relatamos a trajetória da médica Maria Auxiliadora Monteiro Frazão, presidente do Conselho Brasileiro de Oftalmologia (CBO), que recorda acontecimentos fundamentais de sua carreira, enquanto o artigo desta edição é assinado pelo coordenador da Comissão dos Médicos pelo Meio Ambiente e pelo Clima, Gilberto Natalini, falando mais sobre a iniciativa.

Já na matéria referente aos serviços oferecidos pela entidade, trazemos mais informações sobre a Medway, instituição que contribui para médicos alcançarem a Residência Médica. Não deixe de conferir.

Boa leitura!



GESTÃO 2023/2026

Presidente: **ANTONIO JOSÉ GONÇALVES** 1º Vice-Presidente: **JOÃO SOBREIRA DE MOURA NETO** 2º Vice-Presidente: **JOSÉ LUIZ GOMES DO AMARAL** 3º Vice-Presidente: **AKIRA ISHIDA** (in memoriam) 4º Vice-Presidente: **ROBERTO LOTFI JÚNIOR**

DIRETORES

Administrativo: **LACILDES ROVELLA JÚNIOR**
 Administrativo Adjunto: **ADEMAR ANZAI** Científico: **PAULO MANUEL PÊGO FERNANDES** Científica Adjunta: **MARIANNE YUMI NAKAI** Comunicações: **MARCOS CABELLO DOS SANTOS** Comunicações Adjunto: **RENATO AZEVEDO JÚNIOR** Cultural: **CLEUSA CASCAES DIAS** Cultural Adjunto: **GUIDO ARTURO PALOMBA** Defesa Profissional: **JOSÉ EDUARDO PACIÊNCIA RODRIGUES** Defesa Profissional Adjunto: **MARUN DAVID CURY** Economia Médica e Saúde Baseada em Evidências: **ÁLVARO NAGIB ATALLAH** Economia Médica Economia Médica e Saúde Baseada em Evidências Adjunto: **PAULO DE CONTI** Eventos: **FERNANDO SABIA TALLO** Eventos Adjunto: **GEOVANNE FURTADO SOUZA** Marketing: **DAVID ALVES DE SOUZA LIMA** Marketing Adjunto: **WALTER RODRIGO MIYAMOTO** Patrimônio e Finanças: **FLORISVAL MEINÃO** Patrimônio e Finanças Adjunto: **CLOVIS ACÚRCIO MACHADO** Previdência e Mutualismo: **ANTONIO CARLOS ENDRIGO** Previdência e Mutualismo Adjunto: **CLÓVIS FRANCISCO CONSTANTINO** Responsabilidade Social: **JORGE CARLOS MACHADO CURI** Responsabilidade Social Adjunto: **PAULO CELSO NOGUEIRA FONTÃO** Secretário Geral: **PAULO CEZAR MARIANI** Secretária Geral Adjunta: **MARIA RITA DE SOUZA MESQUITA** Serviços aos Associados: **DIANA LARA PINTO DE SANTANA** Serviços aos Associados Adjunta: **ALICE ANTUNES MARIANI** Social: **ANA BEATRIZ SOARES** Social Adjunto: **LEONARDO DA SILVA** Tecnologia de Informação: **JÚLIO LEONARDO BARBOSA PEREIRA** Tecnologia de Informação Adjunta: **ZILDA MARIA TOSTA RIBEIRO** 1ª Distrital: **THEREZA CHRISTINA MACHADO DE GODOY** 2ª Distrital: **EDEMILSON CAVALHEIRO** 3ª Distrital: **OTHON MERCADANTE BECKER** 4ª Distrital: **EDUARDO LUÍS CRUELLES VIEIRA** 5ª Distrital: **FÁTIMA FERREIRA BASTOS** 6ª Distrital: **JOÃO CARLOS SANCHES ANÉAS** 7ª Distrital: **JOSÉ EDUARDO MARQUES** 8ª Distrital: **LEANDRO FREITAS COLTURATO** 9ª Distrital: **PAULO GIL KATSUDA** 10ª Distrital: **JULIANA CRISTINA KUHN MEDINA** 11ª Distrital: **EDER CARVALHO SOUSA** 12ª Distrital: **LUIZ HENRIQUE BRANDÃO FALCÃO** 13ª Distrital: **CEZAR ANTÔNIO ROSELINO SECCHIERI** 14ª Distrital: **RICARDO TEDESCHI MATOS**

CONSELHO FISCAL

Titulares: **BRUNO ZILBERSTEIN**, **CLAUDIO ROBERTO CERNEA**, **JOSÉ CARLOS ESTEVES VEIGA**, **MARCOS BOSI FERRAZ**, **OSMAR ANTONIO GAIOTTO JÚNIOR** Suplentes: **CAMILLO SOUBHIA JÚNIOR**, **LUCIANO RABELLO CIRILLO**, **LUÍS EDUARDO ANDREOSSI**, **LUIZ EUGÊNIO GARCEZ LEME** (in memoriam), **VERA LÚCIA NOCCHI CARDIM**

REVISTA DA APM

Edição nº 755 • Mar/Abr de 2026

Redação: Av. Brigadeiro Luís Antônio, 278 - 1º andar. CEP 01.318-901. São Paulo (SP) | Fone: (11) 3188-4277 E-mail: comunica@apm.org.br | www.apm.org.br

Coordenadora de Comunicação: **GIOVANNA RODRIGUES** [MTb. 52.311/SP] Jornalistas: **ALESSANDRA SALES** [MTb. 57.700/SP] e **JULIA ROHRER** [MTb. 93.302/SP] Estagiária: **MARIA LIMA**. Mídias Sociais: **MARCELO BRITO**

Produção editorial: **HENRIQUE BUJAN**

Comercialização: **JOÃO VITA** (11) 97214-2009, joao.vita@apm.org.br

Edição fechada em 27/04/2026

O conteúdo dos anúncios publicitários é de inteira responsabilidade das empresas parceiras.

x x x x x

Corpo preparado

Performance precisa

Médicos e estudantes: a carreira exige mais que conhecimento técnico. Exige consistência na consulta, clareza em diagnósticos, resistência em atendimentos contínuos e decisões acertadas sob pressão diária.

Exercícios regulares entregam energia sustentada, foco mental afiado e preparo físico para qualquer jornada profissional.

APM + TotalPass. Acesso a 33 mil academias Brasil afora. Ative em apm.org.br/totalpass.



Associado APM? Ative já em apm.org.br/totalpass.

Não é? Filie-se e desbloqueie esse e outros benefícios para carreira e vida pessoal.

Movimento que transforma rotina em resultado.



Mais informações

 www.apm.org.br
 (11) 94187-4200
 (11) 3188-4200

Escaneie aqui
e ative seu
benefício.



Fórum Paulista de Ensino e Qualidade da Assistência Médica

FOTOS: ALEXANDRE DINIZ

TEXTO ALESSANDRA SALES

Encontro da APM e Alesp propôs amplo debate sobre o fortalecimento da formação médica

No dia 26 de fevereiro, a Associação Paulista de Medicina realizou, em parceria com a Assembleia Legislativa do Estado de São Paulo (Alesp), o Fórum Paulista de Ensino e Qualidade da Assistência Médica. O encontro, ocorrido na sede da Alesp, propôs amplo debate sobre a qualidade do ensino médico, a distribuição de profissionais em território paulista e o crescimento desenfreado no número de escolas médicas.

Participaram autoridades, especialistas, representantes de entidades médicas e instituições de Saúde. Juntos, discutiram sobre o fortalecimento da formação médica, com o objetivo de formular propostas que contribuam para a melhoria da qualidade da assistência médica.

A cerimônia de abertura contou com a participação do presidente ↴





da APM, Antonio José Gonçalves; do secretário-executivo da Secretaria de Estado da Saúde de São Paulo (SES-SP), José Luiz Gomes do Amaral; do presidente da Associação Médica Brasileira (AMB), César Eduardo Fernandes; do conselheiro do Conselho Regional de Medicina de São Paulo (Cremesp), Edson Umeda; da deputada estadual e presidente da Comissão de Saúde da Alesp, Bruna Furlan; e do deputado estadual e membro efetivo da Comissão de Saúde da Alesp, Elton de Carvalho Júnior.

Antonio Gonçalves cumprimentou os presentes e destacou a satisfação de organizar este fórum tão importante para a classe médica. “Agradeço o apoio dos deputados da Assembleia Legislativa do Estado de São Paulo para realização deste evento tão necessário para discutir a formação médica. Vamos falar de muitos assuntos importantes, entre eles, as escolas médicas, a residência médica, as especialidades

e a distribuição dos profissionais. Também teremos a apresentação da Demografia Médica 2026 na versão impressa, uma vez que lançamos recentemente apenas a versão digital”, destacou.

César Fernandes complementou dizendo que os temas debatidos são de extrema relevância e enfatizou a necessidade de integração entre entidades médicas para enfrentar os desafios da profissão. “Ontem, a Comissão de Assuntos Sociais (CAS) do Senado Federal concluiu a votação do Projeto de Lei nº 2.294/2024, que cria o Exame Nacional de Proficiência em Medicina. É válido dizer que o Exame de Proficiência não tem dono e todos devem se envolver nisso. Por isso, faço um apelo inicial, porque independente de quem seja o responsável pela realização do exame, precisamos pensar no bem da população. Esta não é uma questão de partidos e, sim, de Estado”, afirmou.

Edson Umeda, por sua vez, representou o presidente Ângelo Vattimo, do Cremesp, e destacou valiosas reflexões no fórum para o futuro do sistema de Saúde. “O Cremesp reafirma sua posição para colaborar com os órgãos competentes e entidades médicas em prol da boa Medicina”, enfatizou.

Representando o secretário de Estado da Saúde de São Paulo, Eleuses Vieira de Paiva, José Luiz Amaral ressaltou que, apesar do momento difícil para a Medicina, é sempre muito bom participar de eventos deste porte. Reforçou, também, o papel do Parlamento no apoio a iniciativas voltadas ao fortalecimento da Saúde pública e da qualificação profissional. “A Medicina foi devastada a partir de 2013 e, com isso, ocorreu o caos com a abertura desenfreada de escolas médicas.”

Bruna Furlan aproveitou para agradecer a oportunidade e parabenizou o deputado André do Prado, presidente da Alesp, por colaborar com a iniciativa: “Este fórum aborda questões tão relevantes, reunindo autoridades e representantes de entidades médicas para um debate tão ético e sério. Esta é uma rica oportunidade para discussão”.

Elton de Carvalho também agradeceu à APM pela organização do fórum. “As entidades médicas, em parceria com o Parlamento, estão unidas para adequar o funcionamento das escolas médicas. O maior Parlamento da América Latina está de portas abertas para fazer uma melhor Medicina para todos.” ●



Panoramas da Demografia Médica do Estado de São Paulo

FOTO: ALEXANDRE DINIZ



TEXTO JULIA ROHRER

Evento marcou o lançamento da versão impressa do estudo

Dando continuidade ao Fórum, a mesa “Demografia Médica do Estado de São Paulo - A importância de dados confiáveis para elaboração de políticas públicas” contou com palestra de Mário Scheffer, professor livre docente de Medicina Preventiva da Faculdade de Medicina da Universidade São Paulo (FMUSP) e coordenador do estudo, e com comentários de José Luiz Gomes do Amaral, secretário-executivo da Secretaria de Estado da Saúde de São Paulo (SES-SP).

A Demografia foi elaborada pela

FMUSP, em parceria com a Associação Paulista de Medicina e com a SES-SP e apoio do Programa de Pesquisa em Políticas Públicas (PPPP) da Fundação de Amparo à Pesquisa do Estado de São Paulo (Fapesp). O estudo apresenta dados gerais referentes à distribuição de médicos em São Paulo, perfil, evolução, informações sobre especialistas e especialidades, além de informações sobre graduação e residência médica.

Conforme demonstrou o coordenador, apesar de a oferta de médicos em São Paulo ter crescido de forma muito acelerada, ela ainda é desigual entre os municípios - atualmente, o estado acumula mais de 200 mil médicos, mas as projeções indicam que nos

próximos dez anos o contingente poderá chegar a quase 340 mil profissionais. Na última década, foram abertos 40 novos cursos de Medicina em São Paulo, totalizando 5.600 vagas de graduação somente no estado.

Scheffer falou ainda sobre a importância da residência médica, lembrando que 30% dos médicos residentes do País estão em São Paulo, que concentra mais de 200 instituições com mais de 1.400 programas. Além disso, aproveitou para reforçar a mudança no perfil dos médicos, que está se tornando mais jovem, feminino e com maior diversidade racial, apesar de ainda enfrentar muitos percalços, como sub-representação feminina em cargos de liderança e diferenças de renda.

Complementando, José Luiz Amaral evidenciou que a apresentação de um estudo desse porte possibilita que diversas dúvidas sejam sanadas, ao passo que expande a discussão. Ele também reforçou a importância de uma educação de qualidade desde a base e defendeu a especialização, relembrando que, nas maiores potências do mundo, a residência médica é obrigatória. “O Ministério da Educação precisa oferecer bolsas para os programas credenciados pelas sociedades de especialidades, porque são elas que têm a melhor condição de definir o que é uma boa atividade prática sob supervisão.” ●

“Graduação Médica – Estado atual e Perspectivas” é tema de debate

TEXTO ALESSANDRA SALES

Presidente da APM apresentou panorama das escolas médicas no Brasil e no estado de São Paulo

Com o tema “Graduação Médica - Estado atual e Perspectivas”, o presidente da Associação Paulista de Medicina, Antonio José Gonçalves, apresentou a segunda palestra do Fórum Paulista de Ensino e Qualidade da Assistência Médica. O painel contou com moderação do diretor Científico da Associação Médica Brasileira (AMB), José Eduardo Lutaif Dolci, e debate com o diretor Científico da APM e vice-diretor da Faculdade de Medicina da Universidade de São Paulo (FMUSP), Paulo Manuel Pêgo Fernandes, e com o deputado estadual e membro efetivo da Comissão de Saúde da Alesp, Elton de Carvalho Júnior.

Durante a palestra, Gonçalves apresentou o panorama das escolas médicas no Brasil. Em 2025, o País contabilizou 448 escolas de Medicina, somando

48.491 vagas autorizadas - a maior parte delas concentrada no setor privado, responsável por 79,3% do total. No recorte estadual, o crescimento das escolas também é expressivo.

Em dez anos, São Paulo registrou a abertura de 40 novas escolas médicas. Dos 645 municípios paulistas, 56 possuem faculdades de Medicina - sendo 14 localizadas na capital. “Em 2015, tínhamos 4.832 vagas autorizadas e, em 2025, esse número subiu para 10.455. Após a criação do Programa Mais Médicos, em 2013, ficou evidente a expansão desordenada e irresponsável das vagas”, explicou.

Ele também citou o Exame Nacional de Avaliação da Formação

Médica (Enamed), criado pelos Ministérios da Educação e da Saúde em abril de 2025. A primeira edição foi realizada em outubro do mesmo ano e reuniu 89 mil participantes em todo o País, dos quais 13 mil obtiveram resultado insatisfatório. Em São Paulo, das 67 escolas médicas avaliadas no estado, 23 tiveram baixo desempenho (34,3% do total).

Gonçalves defendeu ainda a aprovação do Exame Nacional de Proficiência em Medicina e explicou a diferença em relação ao Enamed: “Enquanto o Enamed avalia as instituições de ensino, o Exame de Proficiência avaliará o médico. A proficiência é fundamental e representa uma das formas de moralizar a formação médica em nosso Estado e em nosso País”.

Ao final, Paulo Pêgo reforçou a necessidade de posicionamento das entidades médicas diante do cenário. “A abertura de escolas se tornou um enorme negócio. Não podemos nos omitir. Universidades e entidades médicas precisam participar ativamente, apresentar dados e expor a nossa visão. Caso contrário, prevalecerão apenas os interesses econômicos, distorcendo o debate.”

FOTO: ALEXANDRE DINIZ



Desafios na formação de especialistas

TEXTO ALESSANDRA SALES

Médicos defendem a residência como a forma de aprendizado mais adequada

Um dos destaques da programação foi a palestra “Especializações -

Desafios na Formação de Médicos Especialistas”, ministrada pelo professor adjunto de Gastroenterologia Cirúrgica e vice-chefe do Departamento de Cirurgia da Escola Paulista de Medicina da Universidade Federal de São Paulo (EPM/Unifesp), Ramiro Colleoni Neto.

O painel foi moderado pelo presidente da Associação Médica Brasileira (AMB), César Eduardo Fernandes, e contou com a participação dos debatedores Clóvis Francisco Constantino, diretor adjunto de Previdência e Mutualismo da APM e professor da Unisa (Universidade de Santo Amaro); Nelson Wolosker, reitor da Faculdade de Ciências da Saúde Albert Einstein; e do deputado estadual e vice-presidente da Comissão de Saúde da Alesp, Oseias de Madureira.

Em sua apresentação, Ramiro Colleoni destacou que o exercício da Medicina está cada vez mais complexo, em um contexto em



FOTO: ALEXANDRE DINIZ

que o especialista assume papel primordial para garantir qualidade e segurança na assistência.

O médico também citou alguns conceitos fundamentais na formação de especialistas. “O primeiro é reconhecer que a Residência Médica é a forma de aprendizado mais adequada e precisa ter supervisão qualificada. As competências devem estar estruturadas em uma matriz que as sociedades de especialidades já estipularam junto da Comissão Nacional de Residência Médica (CNRM). Outros aspectos relevantes são os cenários de prática, considerados indispensáveis no processo formativo”, explicou.

O palestrante ressaltou que formar um especialista é um processo longo, trabalhoso e que demanda recursos. “Entre eles, o cenário de prática, e o principal ainda é o SUS (Sistema

Único de Saúde). Quando falamos em formação de especialistas, esse elemento é indispensável”, afirmou.

Ao comentar a palestra, César Fernandes reforçou que a Residência Médica é o principal e mais estruturado modelo de formação do especialista. “Nós temos 55 especialidades médicas e algumas de altíssima complexidade, então é preciso ter esses centros que tratem pacientes, tenham especialistas e preceptores bem formados e que atendam todas as necessidades de formação do especialista.”

Clóvis Constantino complementou o debate ressaltando que os programas de Residência Médica são realizados após os seis anos da graduação, com 2.880 horas por ano. “Muito diferente dos cursos de 360 horas, que acabam dando às pessoas, de maneira incauta, a sensação de serem especialistas.” ●

Desafios e viabilidade para melhorar a distribuição de médicos pelo estado

TEXTO **JULIA ROHRER**

Coordenadora de Recursos Humanos da SES-SP apresentou dados sobre o tema

A coordenadora de Recursos Humanos da Secretaria de Estado da Saúde de São Paulo, Sandra Lima, foi responsável por conduzir a palestra “Como melhorar a distribuição de médicos no estado - desafios e viabilidade” na segunda parte do Fórum Paulista de Ensino e Qualidade da Assistência Médica.

A mesa teve moderação de Paulo Henrique D’Angelo Seixas,

coordenador do observatório de Recursos Humanos da pasta, e contou com Antonio José Gonçalves, presidente da APM, e com Florisval Meinão, diretor de Patrimônio e Finanças da entidade e secretário geral da Associação Médica Brasileira, como debatedores.

De acordo com Sandra, a discussão sobre distribuição de médicos é uma abordagem que não se limita apenas ao estado de São Paulo ou ao Brasil, mas ocorre em nível global. Para ela, uma melhor distribuição dos profissionais está baseada no acesso equitativo, na redução da desigualdade regional, na otimização de recursos e no fortalecimento do programa de Residência Médica.

“Não é possível fixar se não der a condição e a remuneração adequadas, porque aí, com certeza, eles vão buscar os grandes centros e o setor privado. Isso não é um problema do Brasil, é um problema global, países europeus também têm dificuldade nessa distribuição”, disse, lembrando o caso da Itália, que está com oportunidades de trabalhos para médicos estrangeiros por falta de profissionais locais.

Ao encerrar a apresentação, a coordenadora evidenciou que melhorar a distribuição dos profissionais não se limita apenas em tentar equalizar os números. “É garantir que uma gestante tenha atendimento adequado, que um idoso tenha um acompanhamento contínuo e que uma criança possa receber cuidado no tempo certo. Por trás de cada indicador, existe uma pessoa.”

Antonio Gonçalves pontuou que para minimizar os problemas debatidos durante a apresentação são necessárias estrutura adequada, melhor remuneração e participação das entidades médicas na atualização. “Acho que a Tabela SUS Paulista é uma forma de nos ajudar, ela pode fixar e estimular nos nossos 17 Departamentos Regionais de Saúde a formação de centros de excelência. Não é fácil, mas acho que temos condições de propor isso e fazer um mapa para ser implantado em alguns anos.”

Para Florisval Meinão, os desafios devem ser considerados seriamente ao se formular políticas públicas que visem levar assistência às regiões desassistidas. “São questões que não dependem somente do gestor de Saúde e que envolvem condições sociais e de moradia para o médico e sua família, além da segurança”, concluiu. ●

FOTO: ALEXANDRE DINIZ



Estado atual e perspectivas da Residência Médica

FOTO: ALEXANDRE DINIZ



TEXTO JULIA ROHRER

Aula foi conduzida pelo presidente da Cerem-SP, Paulo Fernando Constancio de Souza

Finalizando as apresentações, o presidente da Comissão Estadual da Residência Médica de São Paulo (Cerem-SP), Paulo Fernando Constancio de Souza, foi o palestrante da mesa sobre “Residência Médica - Estado Atual e Perspectivas”. A apresentação contou com moderação de Gerson Alves Pereira Junior, professor de Cirurgia de Urgência e Trauma da Faculdade de Medicina de Bauru da Universidade de São Paulo, e teve como debatedores os médicos Adnan Naser, membro da Câmara

Técnica da Comissão Nacional de Residência Médica e ex-presidente da Cerem-SP, e Paulo Henrique Pires de Aguiar, presidente da Sociedade Brasileira de Neurocirurgia.

Constancio definiu que o papel da entidade se divide em pontos básicos, que englobam orientar, acompanhar e analisar credenciamentos provisórios, reconhecimentos e aumento de vagas; realizar estudos, demandas e acompanhar dados demográficos; assessorar administrativamente as políticas de formação especializada e responder eventuais questionamentos das Coremes, proporcionando a interlocução das comissões; além de gerenciar processos e transferências e acompanhar o processo sanador de diligência.

Anualmente, São Paulo é responsável pela formação de 30% dos médicos

especialistas. “Só por esses números, já sabemos o compromisso que a Cerem-SP tem no desenvolvimento. Para mostrar a densidade demográfica no estado, 44 milhões de habitantes, 645 municípios, 40% deles com menos de 10 mil habitantes, e dentro deles, apenas 50 e poucos com programas de residência médica.”

Outro dado abordado pelo presidente da Comissão é que, das instituições com maior número de médicos cursando a residência no ano de 2025, 63% eram na grande São Paulo. Segundo o médico, atualmente a Cerem-SP enfrenta alguns desafios, como infraestrutura administrativa; manutenção de endereços atualizados; organização de visitas, novos membros e treinamentos; e organização das comitativas por denúncias.

“Precisamos fortalecer a figura do preceptor, os editais do Ministério da Saúde e a própria Secretaria Estadual da Saúde. Precisamos também construir ferramentas que permitam a rastreabilidade técnica e institucional. Assim, poderemos discutir onde e quais especialidades expandir, com critérios e programas integrados na rede assistencial regional”, argumentou.

Paulo Constancio finalizou a apresentação lembrando que a Residência Médica é também um instrumento estratégico de políticas públicas para a Saúde especializada - sendo este um olhar da Cerem-SP. “Nós desejamos para o estado de São Paulo construir um processo cada vez melhor de qualificação profissional.” ●

📅 29 e 30 de Maio

XXIII CONGRESSO PAULISTA DE MEDICINA DO SONO 2026

Sono e saúde:
Conexão que move a vida



O **#CPSONO26** foi pensado para quem quer se aprofundar nos avanços da medicina do sono. Ao longo de dois dias, especialistas de referência conduzem debates sobre tendências, desafios atuais e novas possibilidades em diagnóstico e cuidado. Um espaço criado para aprendizado qualificado, troca de experiências e conexões profissionais.

Confira os principais temas:

- Inovações no tratamento farmacológico da Insônia
- Tirzepatida e Apneia Obstrutiva do Sono: onde estamos
- Carga hipóxica: um novo marcador de gravidade da apneia do sono
- Os desafios do CPAP na infância
- Atualizações na desprescrição das drogas Z
- Impactos clínicos do tratamento cirúrgico da AOS
- Implicações clínicas do uso da Melatonina
- Sono na infância e neurodesenvolvimento
- Sono no idoso e doenças neurodegenerativas

INSCREVA-SE



E o melhor: o #CPSONO26 será realizado no Espaço Center 3, localizado no coração de São Paulo, na **Avenida Paulista**.



hospedagem oficial: APM

Telefone: (11) 4673-2494
Email: reservas@bhomy.com
Reservas on-line: apm.bhomy.com

Organização,
Comercialização e Realização



Patrocinadores Master:



PULMONAIR
Grupo OxigenAir



2ª DISTRITAL



1ª DISTRITAL



3ª DISTRITAL



7ª DISTRITAL

A força *da Associação Paulista de Medicina* no interior

TEXTO **JULIA ROHRER**

Regionais sustentam a capilaridade e a relevância do associativismo médico

As mais de 70 Regionais ativas da Associação Paulista de Medicina são fundamentais para o pleno funcionamento da entidade. Divididas entre 14 Distritais, as APMs no interior e litoral do estado de São Paulo levam representatividade aos médicos e capilaridade à instituição. E para manter essa força, a APM promove uma série de projetos de melhorias nos diferentes municípios em que está presente.

“A participação da Associação Paulista de Medicina nos projetos de melhorias de suas Regionais é algo fundamental e necessário para que tenham uma gestão e aumento de associados, resultando, consequentemente, na sustentabilidade financeira e as tornando mais fortes na representatividade médica de cada região do estado. As Regionais representam a maior força do associativismo e concentram a essência da APM no interior”, explica o secretário geral da APM, Paulo Cezar Mariani. ↪

↙
A secretária geral adjunta da entidade, Maria Rita de Souza Mesquita, demonstra como isso funciona na prática. “Por ter uma estrutura descentralizada, as Regionais permitem que a Associação Paulista de Medicina esteja presente em todo o estado e são a base da atuação local, levando suas principais demandas para a APM Estadual e atuando de forma mais próxima da realidade de cada município, adaptando-se às suas necessidades.”

Realizações recentes

Neste sentido, uma das principais preocupações da atual Diretoria da Associação Paulista de Medicina está justamente em promover o desenvolvimento tanto da APM Estadual quanto de suas Regionais - exatamente pelo fato de serem dependentes

umas das outras para o sucesso de suas realizações.

Para isso, a entidade já regularizou a situação jurídica de 11 Regionais: Assis, Itapeva, Itapira, Itatiba, Jaboticabal, Lins, Mogi Guaçu, Osasco e Tupã e os núcleos e Cruzeiro e Piraju, enquanto Catanduva, Jundiá e São Joaquim da Barra estão no processo de regularização.

Outro ponto que vem sendo corrigido é a situação administrativa. Com um investimento de mais de R\$ 300 mil, foi possível proporcionar o pagamento de dívidas tributárias, processos trabalhistas, regularização de imóveis e de outras despesas em geral de oito Regionais: Barretos, Bauru, Bragança Paulista, Fernandópolis, Mococa, Piracicaba, Santa Bárbara D'Oeste e São Joaquim da Barra.

Além disso, também estão sendo efetuadas benfeitorias pensando na manutenção e conservação dos imóveis da APM no interior, envolvendo a aquisição de novos equipamentos, como ar-condicionado, elevadores, notebooks e outros materiais fundamentais para promover conforto, acessibilidade e produtividade. As cidades contempladas neste cenário são Americana, Araraquara, Bauru, Botucatu, Catanduva, Fernandópolis, Guarulhos, Piracicaba, Presidente Prudente, São José dos Campos e Votuporanga. O total aplicado nessas melhorias ultrapassa os R\$ 273 mil.

Assistência, integração e revitalização

A APM Estadual também realizou o empréstimo de R\$ 64 mil às Regionais de Franca, Bauru e Limeira, no intuito de que as cidades ↘



8ª DISTRITAL



6ª DISTRITAL



14ª DISTRITAL



4ª DISTRITAL



pudessem realizar reformas em sua sede e arcar com outras despesas no geral.

Ainda, houve regularização das contribuições em atrasos nas Regionais de Araras, Bauru, Bebedouro, Guarulhos e Piracicaba, totalizando R\$ 301 mil, além da redução de despesas com serviços de contabilidade, folha de pagamento e processos jurídicos em Assis, Barretos, Bragança Paulista, Fernandópolis, Guarulhos, Limeira, Lins, Ourinhos e Piracicaba.

Buscando ampliar o quadro de associados, a Regional de Ourinhos foi integrada à APM, trazendo mais 95 médicos. No momento, outras oito Regionais também estão neste processo - Campinas, Franca, Jaboticabal, Limeira, Mococa, Ribeirão Preto, São José do Rio Preto e Tupã, o que totalizará mais 3.681 novos associados à APM Estadual e Associação Médica Brasileira.

Neste interim, houve ainda a alienação de dois imóveis da Associação Paulista de Medicina que foram vendidos - Lins e Catanduva. Outros locais também estão em processo de venda, como a sede da APM Piracicaba, os terrenos de Pirassununga e de São José do Rio Pardo e o rancho localizado em São Joaquim da Barra.

Atualmente, está ocorrendo a construção de um empreendimento na Regional de Mogi das Cruzes, em parceria com uma incorporadora, contemplando um prédio residencial com 56 apartamentos, quatro lojas e estacionamento com capacidade



11ª DISTRITAL



12ª E 13ª DISTRITAL

para 58 vagas. Ribeirão Preto também está passando por esse processo e a expectativa é que seja construído um empreendimento misto (residencial e comercial) na área em que está localizado o atual estacionamento da Regional.

Além dos projetos já mencionados, outras Regionais também estão passando por obras de melhorias. Em Amparo, está ocorrendo a revitalização e modernização do auditório; Araçatuba reformou o anfiteatro e adquiriu novas cadeiras para o salão de festas; Fernandópolis realizou a contratação de serviços e materiais para escoramento de suas estruturas; Ourinhos promoveu reforma do muro, manutenção do portão, pintura e novo letreiro da entidade; Santa Fé do Sul adquiriu um novo desktop; São José dos Campos reformou a calçada; e Valinhos contratou um arquiteto para revigorar o espaço.

Maria Rita Mesquita comenta que o maior desafio na manutenção das Regionais está relacionado à redução progressiva do número de associados. “Principalmente dos médicos mais jovens, recém-formados que, por terem total desconhecimento sobre a Associação Paulista de Medicina, não têm compreensão de sua importância e as vantagens do vínculo associativo.”

Para Paulo Mariani, os desafios se dividem em duas partes. “A primeira é a possibilidade de manutenção das casas dos médicos que, infelizmente, não são frequentadas e geram uma despesa muito grande. A segunda é mostrar aos médicos não somente os benefícios materiais, que são importantes para a sua filiação, mas sim que somente a união da classe médica na sua associação poderá conseguir vitórias em tantas lutas.” ↩



Encontros itinerantes

Desde fevereiro de 2025, a Associação Paulista de Medicina vem promovendo encontros nas Distritais, a fim de compreender a realidade, metas e as necessidades de cada região do estado, além de debater sobre assuntos de amplo interesse para a classe médica. Foram realizados 12 encontros até o início de abril deste ano, contemplando as 14 Distritais.

O secretário define a aproximação da Diretoria com as Regionais como fundamental: “A Associação Paulista de Medicina é uma

“A Associação Paulista de Medicina é uma instituição única, que não pode ser dividida nunca. O interior e a capital, juntos, fazem a força da nossa entidade”

PAULO CEZAR MARIANI
Secretário geral da APM

instituição única, que não pode ser dividida. O interior e a capital, juntos, fazem a força da nossa entidade e as reuniões contribuem para trazer motivação e apoio às Regionais”.

A secretária adjunta também descreve a importância dessas reuniões. “Os encontros itinerantes realizados pela APM nas diferentes Distritais contribuem para o conhecimento das características específicas de cada região, otimização das ações de acordo com as diferentes demandas e necessidades.”

Os médicos reforçam que, entre os planos futuros para a Associação Paulista de Medicina, está a possibilidade de que a entidade continue tendo esta aproximação frutífera e proveitosa com o interior. “Os planos futuros da APM envolvem aproximação cada vez maior com as Regionais e Distritais, proporcionando maior contato com as faculdades de Medicina de cada região, no intuito de levar informações construtivas e relacionadas à importância do associativismo estadual aos estudantes e jovens médicos”, comenta Maria Rita.

“Nossos planos fazem parte de um sonho antigo, de que os médicos realmente entendam o associativismo, se filiem à Associação Paulista de Medicina e que em cada cidade do estado de São Paulo tenhamos uma forte representação da APM”, complementa Mariani. ●



IA na Medicina: *Resolução do CFM traz respaldos aos médicos*

Norma que entrará em vigor em 27 de agosto destaca que, apesar de a inteligência artificial servir como ferramenta auxiliar, a decisão final sempre será do profissional



FOTO: NATALI_MIS/GETTY IMAGES

TEXTO **JULIA ROHRER**

No dia 27 de fevereiro, o Conselho Federal de Medicina (CFM) publicou no Diário Oficial da União a Resolução nº 2.454/2026, referente à utilização de inteligência artificial por médicos no exercício da profissão ao redor de todo o País. O parecer, que entrará em vigor 180 dias após a publicação, em 26 de agosto, assegura o direito de utilizar a IA como uma ferramenta de apoio às atividades que envolvem a prática médica, destacando que a decisão final sempre deverá partir do profissional e que ele pode se recusar a utilizar plataformas que considere inadequadas.

A resolução conta com algumas medidas que demonstram que a decisão final continua sendo exclusivamente do médico; que o paciente deve ser informado sobre o uso da ferramenta; que a IA não dá o diagnóstico sozinha; que é preciso haver proteção dos dados de Saúde; que a responsabilidade médica deve ser mantida; que o profissional tem o direito de não utilizá-la; e que hospitais deverão ter regras internas a fim de controlar e supervisionar a sua utilização.

Atualmente, a inteligência artificial já está inserida em diferentes frentes da Medicina e contribui para desburocratizar alguns processos, como preenchimento de prontuários, monitoramento de pacientes, armazenamento de dados e até mesmo na previsão e detecção precoce do câncer. ↘

↙
O diretor de Tecnologia de Informação da Associação Paulista de Medicina, Júlio Leonardo Barbosa Pereira, reforça que isso já vem sendo observado na prática. “Vários trabalhos têm mostrado que a atuação conjunta, da inteligência artificial com o médico, é o que melhora a precisão da ferramenta. Isso especialmente em determinadas áreas da Medicina em que você precisa identificar um padrão, como na Radiologia, e no uso de combinações e de possibilidades diagnósticas, como na Patologia. A IA tem sido um instrumento que ajuda, e muito, os especialistas.”



“Essa resolução tirou qualquer névoa ou questionamento jurídico, salientando que a responsabilidade técnica e ética continua sendo do médico”

JÚLIO PEREIRA
Diretor de Tecnologia de Informação da APM

O médico se coloca favorável à Resolução do CFM, pelo fato de a utilização da inteligência artificial já ser uma realidade. “O papel da IA é no suporte da decisão médica, é uma ferramenta superimportante, que está sendo utilizada em várias áreas, e na Medicina isso não ia ser diferente. O que acontece agora é que essa resolução tirou qualquer névoa ou questionamento jurídico, salientando que a responsabilidade técnica e ética continua sendo do médico.”

Júlio Pereira também comenta que, de acordo com a norma, assim como qualquer ferramenta recentemente implementada, a inteligência artificial ainda vem sendo aperfeiçoada e, por isso, pode falhar ou apresentar informações equivocadas. Por este motivo, cabe ao médico filtrar e supervisionar o que é correto e o que cabe no contexto clínico da decisão. Além disso, o diretor da APM destaca que, por meio da nova regra, haverá mais segurança na utilização da IA, possibilitando, assim, criar um terreno comum de desenvolvimento para hospitais, clínicas e escolas de Medicina.

Diretrizes

Conforme assegura a Resolução nº 2.454/2026, a utilização da IA não poderá comprometer a relação médico-paciente e o profissional não poderá ser responsabilizado por falhas atribuíveis especificamente ao uso dela - desde que seja comprovado que a sua utilização é diligente, crítica e ética. O paciente, por sua vez, deverá ser sempre informado todas as vezes em que a inteligência artificial for aplicada, ↘

FOTO: FREEPIK





por meio de uma linguagem esclarecedora e coerente.

Júlio Pereira reforça que a utilização da IA na Medicina é uma forma de potencializar a relação médico-paciente, ao dar mais confiança e segurança. “Várias partes do trabalho médico são burocráticas e aí a IA entra nisso e otimiza o tempo do profissional, contribuindo para que ele faça o que realmente importa, que é ouvir e filtrar a informação do paciente, a colocando de forma objetiva.”

Em nota, o CFM destaca que a resolução “estabelece diretrizes para o desenvolvimento, a utilização e a governança de soluções de IA aplicada à Medicina, com o objetivo de promover o avanço tecnológico e a eficiência dos serviços médicos de forma segura, transparente, isonômica e ética, sempre em benefício do paciente e com estrita observância de seus direitos fundamentais”.

Papel do Brasil

A Resolução do CFM pode ser fundamental para alavancar o papel do Brasil na utilização da inteligência artificial na Medicina, colocando o País ao lado de outros que também se destacam neste cenário, como é o caso dos Estados Unidos, China, Reino Unido e Israel.

Para o diretor de TI da APM, estes são os quatro países com as maiores referências no assunto. “Os Estados Unidos têm um sistema de Saúde relativamente descentralizado em vários aspectos e têm realizado um trabalho muito

forte na inteligência artificial. Eles são o grande líder nas inovações tecnológicas, com experiências maravilhosas, como comprovação da redução de erro de prescrição e de eventos adversos e conferência de prontuários, ajudando o médico no diagnóstico.”

O médico também acrescenta: “A China, apesar de ser um país em que às vezes temos dificuldade de obter informações de publicações médicas, sempre vemos exemplos muito revolucionários, com hospitais tecnológicos e ferramentas de robótica na Medicina. Israel, que investe em várias startups de Saúde, e o Reino Unido, por ter um sistema de saúde pública e vários centros acadêmicos de referência. Acredito que o Brasil vai pegar um misto dessas tecnologias e utilizar como orientação.”

Neste sentido, o Brasil tem potencial para se tornar líder em inteligência artificial, principalmente por ser um País pujante tanto no sistema de saúde pública quanto privada. “Nós temos o principal sistema de saúde pública do mundo. O Brasil é um País em que se publica muito, além de também ser aberto à iniciativa privada, então vai pegar a melhor parte desses dois mundos. O nosso cenário é bem positivo e a resolução vem nessa linha”, finaliza Júlio Pereira. ●

“Várias partes do trabalho do médico são burocráticas e a IA entra nisso e otimiza o tempo do profissional, contribuindo para que ele faça o que realmente importa, que é ouvir e filtrar a informação do paciente”

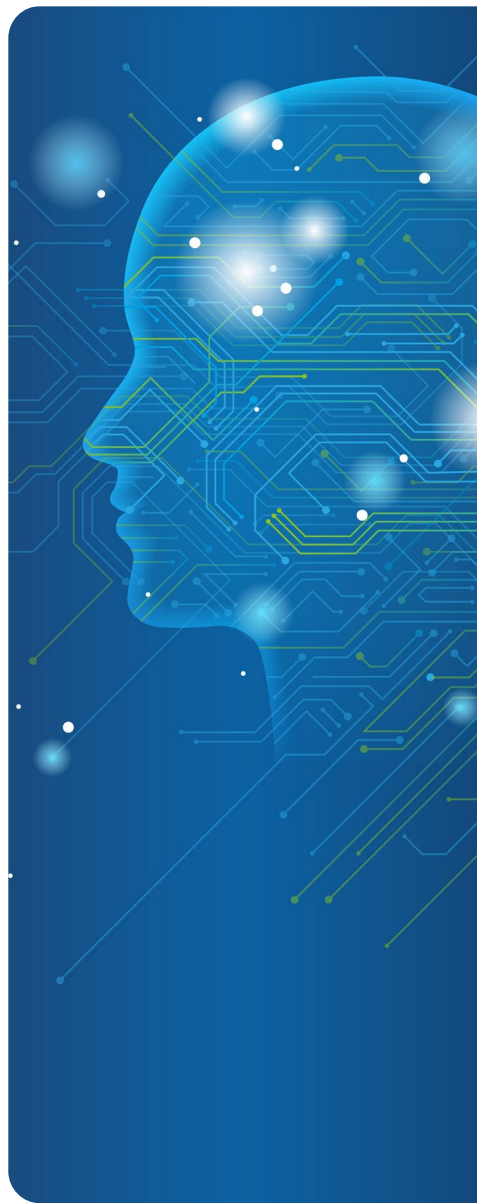

Venha para o congresso que
reúne as **55 especialidades médicas.**



**4º CONGRESSO
BRASILEIRO DE
MEDICINA GERAL**

11 a 13 de JUNHO *Distrito Anhembi - São Paulo*

O CONGRESSO PARA TODOS OS MÉDICOS

**Faça sua inscrição em
www.cbmg.com.br**





APM sedia 2ª Reunião Aberta da WMA para revisão da Declaração de Taipei

Documento estabelece princípios éticos para a coleta, armazenamento, uso de dados de Saúde e material biológico

TEXTO **ALESSANDRA SALES**
COM INFORMAÇÕES E FOTOS DA AMB

A Associação Paulista de Medicina sediou, nos dias 5 e 6 de março, a 2ª Reunião Regional Aberta de Especialistas sobre a revisão da Declaração de Taipei, promovida pela *World Medical Association* (WMA/ Associação Médica Mundial). O encontro, organizado pela Associação Médica Brasileira, reuniu especialistas de diversas nacionalidades para discutir a minuta atual da Declaração de Taipei, que estabelece princípios éticos para a coleta, armazenamento, uso de dados de Saúde e material biológico, além de propor estratégias que fortaleçam a governança ética de bases de



dados e biobancos na era da Saúde digital e da inteligência artificial.

O presidente da APM, Antonio José Gonçalves, participou da mesa de abertura do evento ao lado do diretor de Relações Internacionais da AMB, Carlos Serrano, e do professor de Dermatologia da University of California, San Francisco, Jack Resneck, que presidiu a American Medical Association (AMA) entre 2022 e 2023.

“A gente tem aqui na APM toda a infraestrutura para receber bem esse evento extremamente importante. Contribuir com a AMB na organização é muito significativo e acredito que trabalhar em conjunto em prol do bem comum é a função das entidades médicas. A revisão da Declaração de Taipei é importante para atualizarmos as questões éticas, de transparência, de acessibilidade e de consentimento nas pesquisas, bem como a instituição de biobancos, que são fundamentais para que a Ciência possa progredir”, comentou Gonçalves.

Também estiverem presentes o vice-presidente da APM, José Luiz Gomes do Amaral, que é secretário-executivo da Secretaria de Estado da Saúde de São Paulo e ex-presidente da Associação Médica Mundial; o diretor de Patrimônio e Finanças da APM e secretário geral da AMB, Florisval Meinão, entre outros representantes da área da Saúde.

Destaques

“Essas discussões são fundamentais e é um orgulho para a AMB organizar este evento. A governança de dados obtidos

dos pacientes e a governança da guarda de materiais biológicos são coisas importantíssimas, porque ali há informações sobre os pacientes que precisam ser tratadas com muito sigilo. A Declaração de Taipei de 2016 já não atende mais a essas necessidades em função da evolução da tecnologia e da inteligência artificial. É preciso formular novas declarações que contemplem essas questões”, ressaltou Meinão.

Adotada originalmente em 2002 e atualizada em 2016, a Declaração de Taipei trata de temas como confidencialidade, confiança e proteção de informações sensíveis, reconhecendo que os maiores riscos à integridade dos dados muitas vezes decorrem de usos comerciais, administrativos ou políticos indevidos e não da Ciência em si. A atualização do documento, iniciada em abril de 2025, busca responder



“Contribuir com a AMB na organização deste evento é muito significativo e acredito que trabalhar em conjunto em prol do bem comum é a função das entidades médicas”

ANTONIO JOSÉ GONÇALVES
Presidente da APM

aos desafios trazidos por novas tecnologias, como a Inteligência Artificial, as plataformas digitais de Saúde e o crescente volume de dados gerados fora do ambiente clínico tradicional.

Carlos Serrano falou da importância da Declaração de Taipei para a pesquisa clínica. “Ela orienta como proteger os pacientes, evitando o uso indevido das informações. A participação da AMB nesse processo é muito relevante, pois a entidade reúne diversas sociedades médicas e contribui para levar essas discussões a toda a comunidade científica”, afirmou.

José Eduardo Dolci, diretor Científico da AMB, ressaltou que a realização do encontro no Brasil reforça o protagonismo da Medicina brasileira nas discussões internacionais sobre ética e governança de dados em Saúde. “Esse evento da WMA, com a participação ativa da AMB, tem uma importância muito grande para nós, enquanto entidade e enquanto brasileiros.”

Já o presidente do Conselho da *World Patients Alliance*, Andrew Spiegel, apresentou a perspectiva dos pacientes no debate sobre a necessidade de fortalecer a declaração diante das novas realidades tecnológicas. Para ele, o ecossistema de dados em Saúde mudou profundamente nos últimos anos, o que exige atualização das normas éticas internacionais. “Hoje, cada vez mais dados de Saúde são gerados fora dos hospitais, por meio de aplicativos, dispositivos vestíveis e serviços digitais”, afirmou. ●

Comissão de Saúde da Alesp é um compromisso com a Saúde e bem-estar

Grupo liderado pela deputada Bruna Furlan visa proporcionar uma série de melhorias à população

TEXTO **JULIA ROHRER**

Raio-X

BRUNA FURLAN



FORMAÇÃO
Direito



ATUAÇÃO
Deputada estadual e presidente da Comissão de Saúde da Assembleia Legislativa de São Paulo. Já atuou como deputada federal por três mandatos, integra o Conselho Superior de Saúde da Fiesp e é membro da União Nacional dos Legisladores e Legislativos Estaduais (Unale)



Muitos são os desafios que englobam proporcionar Saúde de qualidade à população da maior economia da América Latina. É pensando nisso que a Comissão de Saúde da Assembleia Legislativa de São Paulo (Alesp) vem promovendo um trabalho que visa expandir o acesso ao setor, qualificar a educação dos profissionais e levar assistência às localidades mais remotas.

À frente da Presidência desta Comissão desde 2023, a deputada estadual Bruna Furlan relata em entrevista à **Revista da APM** a importância do trabalho prestado pelos parlamentares, empreitada que vem contando com o apoio contínuo da Associação Paulista de Medicina, visando melhorias palpáveis para a Saúde do estado. Leia a seguir.

De que forma a Comissão de Saúde atua e quais são os seus principais objetivos?

À Comissão de Saúde compete opinar sobre proposições e assuntos relativos às políticas públicas de saúde física, mental e bucal e aos programas governamentais e comunitários de Saúde, de assistência, campanhas e ações educativas sobre o tema. O colegiado também opina sobre a distribuição e comercialização de medicamentos por órgãos estaduais, hospitais públicos e privados por credenciamento, bem como a organização ou reorganização de repartições da administração direta ou indireta aplicada a esses fins. Todas as proposições relativas à área apresentadas pelos deputados, como projetos de lei, requerimentos e moções, são apreciados pela Comissão e, se aprovados, têm seguimento em sua tramitação na

Assembleia. O objetivo é sempre contribuir para o aprimoramento do sistema de Saúde estadual e garantir o melhor atendimento possível à população.

Quais os projetos da Comissão que estão em andamento visando proporcionar melhor Saúde à população?

Há dezenas de proposições com essa finalidade tramitando na Comissão de Saúde, como as que instituem a Política Estadual de Diagnósticos Precoces e Prevenção da doença renal crônica em bebês e crianças; da doença arterial periférica e das pessoas com Síndrome de Down; o projeto que institui prioridade de agendamento e na realização do exame de colonoscopia às pessoas com histórico familiar de câncer colorretal; projetos de lei que aprimoram a legislação que proíbe o consumo de cigarros e outros produtos fumígenos, e que ↴

FOTO: BRUNA SAMPAIO/REDE ALESP



REPRESENTAÇÃO
Bruna Furlan durante audiência na Alesp



“Procurei trazer para a Alesp minha experiência de três mandatos consecutivos como deputada federal e de presidente de várias comissões de relevância no Congresso Nacional”



estabelece medidas de proteção à Saúde frente aos sites ou aplicativos de apostas. Também tramita na Comissão um projeto de lei específico para a proteção do exercício da Medicina, obrigando empresas e lojas que produzem carimbo a solicitarem no ato do pedido documento comprovando a inscrição do médico no CRM. São muitas iniciativas parlamentares que, sob diversos aspectos, visam à proteção da Saúde da população paulista.

E os principais desafios enfrentados ao estar à frente da Comissão de Saúde da maior Assembleia Legislativa da América Latina?

Desafios não faltam em uma área tão sensível. Mas desempenhamos nosso papel com muita seriedade e responsabilidade. Aprovamos

cerca de 50 projetos importantes de 2023 até hoje. Analisamos, opinamos, deliberamos e propomos políticas públicas que possam aprimorar o sistema público de Saúde, tendo como objetivo a assistência de qualidade, universalizada e humanizada. Sinto-me honrada em presidir um colegiado que é muito qualificado e atuante. Procurei trazer para a Alesp minha experiência de três mandatos consecutivos como deputada federal e de presidente de várias comissões de relevância no Congresso Nacional. Fui eleita à Comissão de Saúde da Alesp em 2023 e reeleita em 2025 e, neste período, aprovei um plano de trabalho que está em pleno desenvolvimento. Um dos eixos desse plano é aproximar o Legislativo da Academia, em razão do papel fundamental das universidades no ensino, pesquisa e assistência na Saúde. E esse eixo, para minha satisfação, tem sido desenvolvido com resultados muito positivos.

Atualmente, quais são as demandas mais urgentes que São Paulo vem enfrentando na Saúde? Como a Comissão vem agindo para resolver tais questões?

Em audiências públicas nos 17 municípios-sede dos Departamentos Regionais de Saúde (DRS), apareceram questões como a dificuldade de fixação de médicos, déficit de médicos especialistas em determinadas áreas, oferta insuficiente de serviços de média e alta complexidade em pequenos municípios, filas para cirurgias eletivas, falta de leitos, vazios assistenciais, judicialização ↴



na Saúde e a necessidade de fortalecimento da atenção básica. É um diagnóstico importante, que vai nos ajudar no debate da formulação de políticas públicas. Mas também é preciso destacar que tivemos avanços nesses últimos anos. A Tabela SUS Paulista é um exemplo, a oferta de cerca de 8 mil leitos adicionais, a construção de novos hospitais e recorde no número de cirurgias eletivas. O Parlamento Estadual está atento a essa realidade e trabalhando para aprimorar todo o sistema, dentro dos limites constitucionais de sua atuação.

Qual o posicionamento da Comissão de Saúde em relação ao Exame de Proficiência em Medicina? E em relação aos resultados do Exame Nacional de Avaliação da Formação Médica (Enamed)?

Essas são duas questões que permeiam o debate nacional dada a sua importância, porque sabemos dos reflexos na população se a formação dos médicos não for adequada. Devemos estimular a análise desses temas na Alesp, com a participação da Associação Paulista de Medicina, da Academia e de outros setores envolvidos na questão, de modo que todos possam se expressar e, diante do diagnóstico da realidade, contribuir para a busca de caminhos para que a sociedade seja, efetivamente, atendida por profissionais capacitados para o exercício da Medicina.

Como os médicos podem participar e atuar junto à Comissão?

A comunidade médica, por sua experiência, pelo contato diário com a população, sabe melhor do que ninguém das necessidades do sistema de Saúde. Por isso, podem dar enorme contribuição ao processo legislativo sugerindo projetos de lei, participando de audiências públicas, subsidiando os deputados com informações técnicas e enriquecendo o debate para melhorar a legislação e as políticas públicas. Aliás, nestes últimos três anos, a Comissão de Saúde convidou médicos a participarem de todas as audiências públicas que realizou, com temas como doenças raras, retinopatia diabética, pesquisas sobre tratamento de tumores graves no cérebro, sistema de Saúde na Polícia Militar, Transtorno do Espectro Autista (TEA) e os Fóruns Paulista sobre Saúde Mental e de Ensino e Qualidade da Assistência Médica - este promovido em conjunto com a Associação Paulista de Medicina -, entre tantas outras iniciativas. Também é preciso citar que a Comissão de Saúde possui dois médicos como membros efetivos, Elton de Carvalho Júnior e Valdomiro Lopes. Ambos têm tido atuação exemplar, não apenas apresentando proposições, mas também produzindo pareceres técnicos sobre os projetos apresentados pelos demais parlamentares da Alesp. É muito importante ter na Comissão dois integrantes com formação médica,

pois isso qualifica ainda mais as discussões.

Como a APM pode continuar contribuindo com o trabalho da Comissão de Saúde?

A Associação Paulista de Medicina pode continuar dando valiosa colaboração à Comissão de Saúde sugerindo projetos de lei e trazendo ao colegiado a experiência da entidade e dos profissionais da Medicina para o aprofundamento de temas relevantes na área da Saúde para a sociedade. Conhecimento técnico é sempre imprescindível para o embasamento das deliberações e é honroso para o parlamento paulista poder contar com a participação produtiva de uma entidade tão representativa e respeitada. O espírito colaborativo demonstrado pela APM tem sido muito salutar para a nossa atuação e espero que essa relação se fortaleça cada vez mais, com o respeito mútuo e o objetivo comum de promover Saúde de qualidade à população. ♦

“A comunidade médica, por sua experiência, pelo contato diário com a população, sabe melhor do que ninguém das necessidades do sistema de Saúde”

Maria Auxiliadora Monteiro Frazão: liderança, Ciência e compromisso com a profissão

Presidente do Conselho Brasileiro de Oftalmologia destaca avanços da especialidade e a importância da atualização contínua na Medicina

FOTOS: ARQUIVO PESSOAL

TEXTO **ALESSANDRA SALES**

A trajetória da oftalmologista Maria Auxiliadora Monteiro Frazão é marcada

por determinação, excelência acadêmica e compromisso com o cuidado ao ser humano. Atual presidente do Conselho Brasileiro de Oftalmologia (CBO) para o biênio 2026-2027, sua história reflete não apenas conquistas individuais, mas também a evolução de uma especialidade essencial para a qualidade de vida da população.

Desde a infância, a Medicina já se desenhava como uma área de seu interesse, em cuidar das pessoas. Em determinado momento, chegou a ingressar no curso de Direito, mas logo percebeu que aquele não era o caminho a seguir. ↴





À esquerda, o presidente da Associação Paulista de Medicina, Antonio José Gonçalves, ao lado de Maria Auxiliadora



A escolha da Oftalmologia surgiu no fim da graduação de Medicina, época que ela começou a ter acesso a várias especialidades, incluindo o contato com pessoas que não enxergavam. “Isso realmente me tocava e percebi o quanto seria importante cuidar dos olhos dos pacientes, porque a visão é importante para o desenvolvimento das pessoas, seja na cognição e nas suas relações interpessoais e profissionais”, destaca.

Sua trajetória profissional é marcada por realizações expressivas. Ela se formou pela Faculdade de Medicina de Jundiaí, fez Residência Médica e especialização em Oftalmologia na Irmandade da Santa Casa de Misericórdia de São Paulo, doutorado em Oftalmologia pela Universidade de São Paulo e MBA em Gestão de Saúde pela Escola Paulista de Medicina.

“Sempre fui uma pessoa extremamente estudiosa, e os desafios na formação acadêmica são exatamente se adaptar quando você entra em uma boa universidade e passa por tantas coisas para desenvolver a inteligência emocional. Além disso, a faculdade de Medicina demanda que você tenha uma organização e um esforço para que a complete de forma exitosa”, descreve.

Trajatória

Ao longo de sua jornada, contou com a influência de mestres inspiradores que aliavam conhecimento técnico à sensibilidade no cuidado e no olhar com o paciente. “Uma pessoa que era extremamente exigente e teve uma influência grande foi a professora de Ginecologia e titular da USP, Lenir Mathias. Ela realmente inspirava a todos nós pela competência e seriedade.

Já na Santa Casa, ressaltou Geraldo Vicente de Almeida, Ralph Cohen e Roberto Neufeld, pessoas que iniciiei a especialidade e caminhei ao lado por muito tempo, aprofundando meus conhecimentos na área de uveítes, além de desenvolver habilidades em catarata de uma forma mais ampla na Oftalmologia geral”, explica.

Maria Auxiliadora foi presidente da Sociedade Brasileira de Uveítes (SBU) e chefe do setor de Uveítes da Santa Casa de Misericórdia de São Paulo. Há alguns anos, é diretora do departamento de Oftalmologia da Santa Casa e ganhou alguns prêmios com trabalhos científicos. “As vitórias que a gente vai galgando com muito esforço dentro da carreira acadêmica - títulos, mestrados, doutorados e cargos - vão sendo ocupados exatamente pelo reconhecimento da sua trajetória acadêmica, questões que sempre marcam a nossa vida profissional.” ↴

Com mais de 30 anos de atuação, a especialista testemunhou transformações significativas na Oftalmologia. A evolução tecnológica é, para ela, um dos aspectos mais impressionantes da especialidade. Entre os avanços mais marcantes, destaca a diferença da técnica cirúrgica da catarata, que passou da extracapsular para facoemulsificação, com implante de lentes intraoculares dobráveis.

“Na parte de diagnóstico e tratamento, temos a tomografia de coerência ótica (OCT), outro equipamento que fez uma grande diferença e avançou muito para que tivéssemos uma nova visão especialmente na área da retina. Fora a genética e estudos de medicações intraoculares que avançam a cada ano em termos de diagnóstico e tratamento das doenças oculares”, acrescenta.

A presidente do CBO afirma que os desafios enfrentados pelas mulheres nesta especialidade, de modo geral, são por acesso.

“A sociedade tem mudado e toda vez que alguém dá acesso e capacitação igual, você consegue atingir lugares de forma igual. Na minha geração, particularmente, nunca tive problema por ser mulher. Me desenvolvi e avancei em tudo aquilo o que almejei, porque lutei por isso e conquistei. Sempre fui muito esforçada, estudei muito e me dediquei. Tive sorte também, porque meu pai, meu marido e meus professores sempre me incentivaram muito.”

Dedicação

Ao refletir sobre o futuro da especialidade, sua visão é otimista. Reforça que hoje existe uma visão mais holística de como prevenir a cegueira evitável no mundo inteiro, e ONGs e instituições estão trabalhando em prol disso. “Claro que temos que evoluir no desenvolvimento de tecnologias para diagnóstico e tratamento acessível, porque são caras. É extremamente necessário avançar na prevenção da cegueira de forma global, com acesso cada vez maior.

Existe um grande desafio para as especialidades no Brasil e no mundo todo”, comenta.

Já no campo da pesquisa, Maria Auxiliadora enfatiza a necessidade de avanços em múltiplas frentes. “É preciso olhar desde questões epidemiológicas e sociais até questões técnicas e de Ciência básica. Implantar programas de prevenção da cegueira evitável é uma das prioridades, além de outras doenças que a gente precisa avançar com diagnóstico precoce e tecnologia mais avançada.”

Para os jovens médicos que desejam seguir na especialidade, a oftalmologista orienta investir continuamente em capacitação. “Em um cenário em constante transformação, tanto no ensino quanto no mercado de trabalho, o diferencial está no compromisso com o aprendizado permanente. Estudar, se atualizar e desenvolver um olhar crítico sobre a realidade são elementos essenciais para o sucesso em qualquer área da Medicina”, conclui. ●



Referência na área da Saúde

Confira as principais aparições da Associação na mídia em março e abril

TEXTO DA REDAÇÃO

Desde o início de 2025, a Associação Paulista tem intensificado suas contribuições à imprensa, por meio de entrevistas, artigos e participações em reportagens.



O presidente da Associação Paulista de Medicina destacou os riscos da expansão da Odontologia para a cirurgia estética orofacial, salientando a importância da formação cirúrgica ampla, com experiência hospitalar, manejo de complicações sistêmicas e preparo para eventuais intercorrências. Confira aqui.



R7 e Brasil Confidencial repercutiram o posicionamento da APM em relação à publicação da Lei nº 15.378, de 6 de abril de 2026, que institui o Estatuto dos Direitos do Paciente. Mais detalhes neste link.



Em artigo publicado pelo Portal Medicina S/A, o presidente da APM alerta sobre o risco ético e jurídico dos atestados médicos informais. Leia o texto clicando aqui.

Conquistaste o sonho da Residência Médica *com a APM e a Medway*

Graças à parceria entre as instituições, os associados têm 20% de desconto nos cursos

TEXTO **MARIA LIMA***

Sabemos que a Residência Médica é uma etapa fundamental na vida do médico recém-formado que deseja se especializar. Pensando neste período desafiador e complexo, a Associação Paulista de Medicina firmou uma nova parceria com a Medway, empresa especialista em preparação para as provas de residência médica. A união visa fortalecer a formação médica de qualidade, somando a expertise educacional da Medway à representatividade da APM.

A Medway nasceu em 2017, a partir da iniciativa dos médicos Alexandre Remor, João Vitor Fernando e Micael Hamra, que perceberam uma estagnação na educação médica. Foi assim que surgiu o propósito central da empresa: elevar o padrão da assistência à Saúde no Brasil. "A Medway nasceu para garantir

que o médico não apenas passasse na prova, mas que o processo de estudo o tornasse um profissional tecnicamente superior e mais humano", explica Ana Carolina Miranda, analista de Comunicação da empresa.

Atualmente, a instituição conta com um time de mais de 200 médicos especialistas e já impactou mais de 30 mil alunos. Em 2026, atingiu a marca de mais de 20 mil aprovações em todo o Brasil, registrando mais de 3 mil aprovados em primeiros lugares. A empresa oferece preparação para exames de residência de todo o País, para o Exame Nacional de Avaliação da Formação Médica (Enamed), provas de títulos e cursos de atualização. A metodologia atende a qualquer grande instituição, unindo o rigor acadêmico à tecnologia de ponta, o que a tornou uma das maiores edtechs de Saúde do mundo, segundo a Revista Time.

A plataforma conta com mais de 150 aulas didáticas completas, ↩

FOTO: FREEPIK

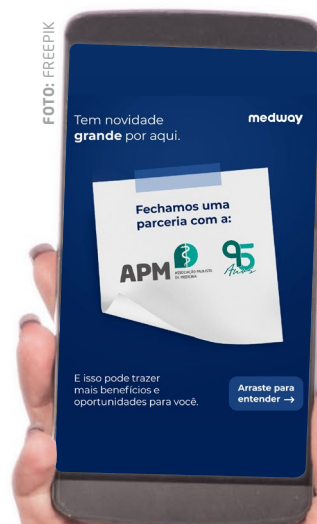

*SOB SUPERVISÃO DE GIOVANNA RODRIGUES

IMAGENS: REPRODUÇÃO

E tem mais!

Associados APM contam com **condições especiais** nos Extensivos da Medway



medway
+
APM ASSOCIAÇÃO PROFISSIONAL DE RESIDÊNCIA

→

Aqui na Medway acreditamos que preparo inteligente se constrói assim:

- com organização para estudar,
- aprofundamento **certo** para passar
- e com as conexões certas ao seu lado!

ASSOCIE-SE À APM E APROVEITE OS BENEFÍCIOS

medway

Ao se associar à APM, você passa a ter acesso a benefícios como:

- 🏆 TotalPass
- 🏥 Parceria com Plano de Saúde
- 📖 Educação Médica Continuada
- 🔴 Seguros e muito mais no Clube de Benefícios

Vantagens reais para sua rotina e sua carreira.

aulas flash, banco com mais de 140 mil questões, simulados originais, flashcards e apostilas digitais. Também oferece revisões programadas com cronogramas estruturados para garantir o contato contínuo com os temas.

Entre os diferenciais tecnológicos estão o MedBrain, uma ferramenta de Inteligência Artificial que prescreve estudos customizados baseados na especialidade desejada, nas instituições alvo e no tempo disponível do aluno; e a Análise de Prevalência, uma plataforma que mapeia estatísticas reais do que cai nas provas, direcionando o estudo para os focos que realmente impactam a nota.

Parceria Medway e APM

Por meio desta parceria, todos os associados da APM garantem 20% de desconto nos cursos da Medway, válidos tanto para a primeira matrícula quanto para as próximas, sem limite de uso. O desconto incide sobre o valor final do curso no momento da compra, mesmo que ele já esteja com algum preço promocional no site.

O benefício pode ser aplicado em cursos focados em diferentes etapas da carreira, como os Extensivos, que oferecem preparação completa para provas de residência (Extensivo R1, Extensivo Enamed 4º, entre outros); Cursos Práticos, como o CRMedway, focado na prova

prática e simulações; e os Especializados, voltados para a preparação para provas de título e reta final.

Para garantir o benefício, o associado deve acessar a página da parceria e preencher os dados para solicitar o cupom exclusivo. Após a confirmação da condição de associado pela APM, o código é enviado por e-mail em até cinco dias úteis. Para ativar o cupom, basta acessar o site da Medway, escolher o curso ideal para a jornada e fazer o login com o mesmo e-mail informado no formulário. Por fim, o cupom deve ser inserido no momento do pagamento para validar o desconto. ●

Gilberto Natalini

Coordenador da Comissão dos Médicos pelo Meio Ambiente e pelo Clima da APM

CRM-SP 24.596



APM: meio ambiente, clima e Saúde!

 COMISSÃO DOS MÉDICOS PELO **MEIO AMBIENTE** E PELO **CLIMA** DA ASSOCIAÇÃO PAULISTA DE MEDICINA

→ A Associação Paulista de Medicina tomou uma atitude histórica e pioneira. Após a realização do Fórum Médicos pelo Meio Ambiente e pelo Clima, em agosto de 2025, criou uma Comissão permanente que tratará desta pauta.

Composta por cerca de 40 pessoas, entre médicos, outros profissionais da Saúde e ambientalistas, este colegiado construiu uma agenda/pauta de trabalho que vem sendo implementada com sucesso.

A referida Comissão dos Médicos pelo Meio Ambiente e pelo Clima da APM é inédita nas instituições médicas e tem como objetivo esclarecer, mobilizar, atuar e trabalhar com os médicos e profissionais da Saúde de São Paulo nas questões referentes aos impactos ambientais e climáticos sobre a Saúde e a vida.

Já estão sendo realizadas tratativas com vários segmentos da classe médica e instituições de Saúde buscando informar, trocar experiências, mobilizar pessoas e organizações.

A Comissão dos Médicos pelo Meio Ambiente e pelo Clima da APM é inédita e busca esclarecer, mobilizar, atuar e trabalhar com os profissionais da Saúde de São Paulo

Muitos contatos já foram feitos, visitas a hospitais e unidades de Saúde, mobilização de lideranças das especialidades e planos de comunicação e marketing em parceria com outras instituições.

A meta é atingir os médicos do estado de São Paulo para sensibilizá-los e mobilizá-los em torno das evidências científicas do impacto sobre a Saúde humana provocado pela degradação ambiental e pelos fenômenos climáticos extremos.

A Comissão, junto à Presidência da APM, tem reuniões mensais híbridas, um grupo do WhatsApp para informações e é aberta a qualquer médico que queira participar. ●



No Residencial APM
você tem **segurança,
comodidade e fácil
acesso** às principais
vias da cidade.

Studios de 30m² a 56m² -
unidades mobiliadas e
semimobiliadas, com
serviços pay per use.



residencialapm.com.br

Aluguel a partir de
R\$ 2.000,00

Condições especiais
para associados APM.

DIFERENCIAIS

- ✓ Mobiliados ou semimobiliados;
- ✓ Ar-condicionado instalado;
- ✓ Unidades preparadas para pessoas com mobilidade reduzida;
- ✓ Academia equipada;
- ✓ Salão de festas decorado;
- ✓ Piscina com solário.

PAY PER USE

- ✓ Lavanderia coletiva;
- ✓ Estacionamento com manobrista.



Próximo a grandes hospitais,
estações de metrô, Avenidas
Paulista e 23 de Maio.

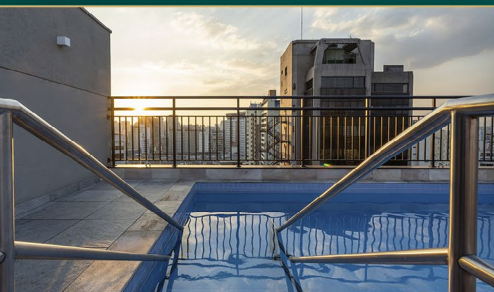

Locações por temporada - B.Homy

- ☎️ (11) 4673-2494
- ✉️ reservas@bhomy.com
- 🌐 Reservas on-line: apm.bhomy.com

Convencionais - HFflex

- ☎️ (11) 5080-0020
- ☎️ (11) 98965-0312
- ✉️ corretores@hflex.net.br

Locação e administração

HFflex
EMPREENDIMENTOS COM SERVIÇOS

CRECI 21109J

APM 
ASSOCIAÇÃO PAULISTA
DE MEDICINA



LEGISLAÇÃO

Estatuto dos Direitos dos Pacientes passa a vigorar no Brasil

→ Buscando assegurar os direitos dos pacientes que utilizam os serviços tanto da rede pública quanto da rede privada de Saúde, foi sancionada no dia 7 de abril a Lei nº 15.378/2026, referente ao Estatuto dos Direitos do Paciente. O parecer, publicado no Diário Oficial da União, engloba uma série de princípios que visam garantir mais autonomia, proteção e segurança.

A APM destaca que a legislação deve servir como uma ferramenta que além de proporcionar a proteção dos direitos dos cidadãos, respeite a autonomia técnica dos profissionais da Saúde,

assegurando que possam continuar atuando baseados nas melhores evidências científicas, éticas e técnicas - que darão respaldo nas suas eventuais decisões.

Para o presidente da Associação, Antonio José Gonçalves, a qualidade do atendimento deve ser primordial. “A relação médico-paciente exige confiança recíproca e segurança jurídica, evitando que a prática médica seja fragilizada por interpretações legais que afastem o foco principal do atendimento: a qualidade da assistência prestada.”

ASSOCIATIVISMO

APM apoia Sociedade de Cirurgia Plástica contra tentativas de invasão ao Ato Médico

→ A APM manifestou seu apoio às Sociedades Brasileira e Paulista de Cirurgia Plástica contra as constantes tentativas de invasão à especialidade, por profissionais não habilitados, sem as capacidades técnicas necessárias e indispensáveis para a realização de procedimentos complexos.

Neste cenário, a SBCP ingressou com uma ação judicial contra nova regulamentação do Conselho Federal de Odontologia (CFO), que busca criar uma especialidade chamada “Cirurgias Estéticas da Face”, autorizando, assim, que dentistas possam realizar cirurgias estéticas faciais nos pacientes.

A APM reforça que a formação de médicos e dentistas tem focos completamente distintos, já que os profissionais têm tempos de formação e especializações em aspectos específicos.

FOTO: ALEXANDRE DINIZ



CULTURA

Quando a Medicina Encontra a Arte

→ No dia 27 de março, a APM deu início à exposição “Quando a Medicina Encontra a Arte”, com obras da reumatologista e delegada da APM Ivone Meinão. Ela relembrou que o seu interesse pela arte foi despertado quando ainda era muito jovem. “Eu sempre gostei de pintura e de desenho, desde menina. Mas quando se segue a carreira médica, que é extremamente envolvente, não há espaço para pintar, porque também é preciso um certo tempo e dedicação para isso. Então, quando me aposentei, aproveitei para fazer cursos de pintura e de desenho.”

Ivone explicou que seus quadros seguem diferentes padrões, que vão desde pinturas abstratas e expressionistas até obras figurativas. A mostra ficará disponível para visitação gratuita até o dia 15 de maio, das 10h às 18h, no andar térreo da sede da APM.



REPRESENTATIVIDADE

Parceria em prol dos médicos

→ O presidente da APM, Antonio José Gonçalves, participou de uma reunião com o secretário-executivo da Secretaria de Estado da Saúde de São Paulo (SES-SP), José Luiz Gomes do Amaral - que representou o secretário de Saúde, Eleuses Paiva - em 17 de março.

O encontro teve como objetivo discutir uma parceria entre a APM e a Secretaria, voltada à mobilização, conscientização e engajamento de médicos e instituições de Saúde em relação às questões ambientais e climáticas, especialmente no que refere aos impactos dessas mudanças na saúde da população.

Também estiveram presentes o diretor de Responsabilidade Social da APM, Jorge Carlos Machado Curi, o coordenador da Comissão dos Médicos pelo Meio Ambiente e pelo Clima da entidade, Gilberto Natalini, e a diretora Científica da Comissão Especial de Médicos Jovens da Associação, Melissa Palmieri.

EDUCAÇÃO

IESAPM realiza primeira edição do Curso de Imersão em Sepsis em parceria com a SES-SP



→ Nos dias 13 e 14 de março, o Instituto de Ensino Superior da Associação Paulista de Medicina recebeu a primeira turma do Curso de Imersão em Sepsis para Médicos Generalistas, realizado em parceria com a Escola de Saúde Pública da Secretaria de Estado da Saúde de São Paulo.

Com duração de 20 horas, o treinamento é coordenado por Letícia Vendrame e voltado a médicos generalistas que atuam ou desejam atuar em serviços de urgência, emergência, enfermaria e pronto atendimento. Ele foi desenvolvido para capacitar o médico a reconhecer precocemente a sepsis e o choque séptico, diagnosticando e tratando estas condições de forma segura, eficaz e alinhada às diretrizes internacionais mais recentes.



1º DISTRITAL

Santo André realiza workshop “Saúde, bem-estar e qualidade de vida da mulher”

→ No dia 25 de março, a Associação Paulista de Medicina - Santo André realizou o workshop “Saúde, bem-estar e qualidade de vida da mulher”, em celebração ao Dia Internacional da Mulher, comemorado no último dia 8.

O encontro foi marcado pela troca de conhecimentos valiosos, conexões e, acima de tudo, pelo cuidado com a Saúde, reforçando o compromisso da Regional em levar informação de qualidade para além dos consultórios, impactando positivamente a sociedade.

FOTOS: DIVULGAÇÃO



2º DISTRITAL



Guarujá promove a primeira edição do ano do seu tradicional jantar mensal

→ No dia 26 de fevereiro, a Associação Paulista de Medicina - Guarujá realizou a primeira edição do ano do seu tradicional jantar mensal de confraternização dos associados.

O evento aconteceu no Chopp Halle Restaurante, que recebeu a classe médica com entradinhas, drinks variados, cardápio recheado e uma equipe atenciosa.

3º DISTRITAL

Taubaté promove mais uma edição do “Cinemateca”

→ No dia 20 de março, a Associação Paulista de Medicina - Taubaté realizou mais uma edição do projeto cultural “Cinemateca”. O encontro, que acontece uma vez por mês, reuniu gratuitamente o público para apresentar e trocar opiniões sobre grandes clássicos. Nesta edição, foi exibido o filme norte-americano “Agonia e êxtase”, de 1965, dirigido por Carol Reed.



6º DISTRITAL

Ribeirão Preto lança podcast “Dr. Especialista”

→ Durante os meses de janeiro e fevereiro, o Centro Médico de Ribeirão Preto - Regional da Associação Paulista de Medicina - produziu o podcast Dr. Especialista. Apresentado pela jornalista Valéria Mosquiari, o programa conta com cinco episódios que reúnem entrevistas com médicos e outros profissionais. Entre os temas já abordados estão direito médico, saúde mental, oncologia e fibromialgia.

O episódio mais recente, publicado no dia 27 de fevereiro, recebeu a oncologista pediátrica Maristella Bergamo Francisco dos Reis. Durante a conversa, a especialista abordou a evolução dos tratamentos, as taxas de cura e a importância da conscientização.



FOTOS: DIVULGAÇÃO



5ª DISTRITAL

APM realiza décimo primeiro encontro itinerante

→ A 5ª Distrital da Associação Paulista de Medicina, composta pelas Regionais de Amparo, Bragança Paulista, Campinas, Indaiatuba, Itapira, Jundiaí, Mogi Guaçu, Mogi Mirim, São João da Boa Vista, São José do Rio Pardo e Valinhos, sediou, no dia 20 de março, o 11º Encontro Itinerante da APM Estadual.

O presidente da APM, Antonio José Gonçalves, e a diretora da 5ª Distrital, Fátima Ferreira Bastos, foram recebidos na sede da Sociedade de Medicina e Cirurgia de Campinas (SMCC), Regional da APM, pelo presidente José Roberto Franchi Amade. Na ocasião, participaram o diretor adjunto de Patrimônio e Finanças da APM Estadual, Clóvis Acúrcio Machado, que também exerce a mesma função na Regional de Campinas; o diretor de Responsabilidade Social da entidade, Jorge Carlos M. Curi, que atua como diretor de Defesa Profissional em Campinas; os presidentes das Regionais de Mogi Mirim (Elias Ajub Neto), Amparo (Roberto Pavani), Itapira (Newton Santana) e Valinhos (Daniel Paulo Buttignol), entre outros.

7ª DISTRITAL

Bauru: Diretor da APM recebe medalha de “Mérito da Saúde”

→ No dia 9 de abril, o diretor de Comunicações da Associação Paulista de Medicina, Marcos Cabello dos Santos, recebeu a nova medalha de “Mérito da Saúde” em Sessão Solene promovida pela Câmara Municipal de Bauru, no Plenário Benedito Moreira Pinto. A honraria inédita foi criada no final de 2025.

A solenidade, que teve 21 homenageados, visa reconhecer profissionais da Saúde ativos e inativos das redes municipal, estadual, privada e instituições de Saúde da cidade de Bauru que se destacam ou se destacaram pela relevância no desempenho de suas funções. “Sinto-me muito honrado com este prêmio. Ele é fruto da minha dedicação à Saúde em Bauru e da atuação na Associação Paulista de Medicina. É uma felicidade imensa receber esse reconhecimento”, afirmou Cabello.



8ª DISTRITAL

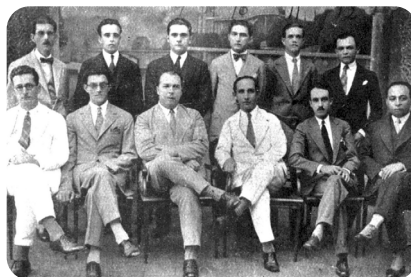

100 anos da Sociedade de Medicina e Cirurgia de Rio Preto

→ Fundada em 4 de março de 1926, a Sociedade de Medicina e Cirurgia de São José do Rio Preto completou 100 anos, sendo uma das entidades médicas mais antigas do Estado de São Paulo, anterior inclusive à Associação Paulista de Medicina (APM), da qual é afiliada.

“Estes 100 anos são marcados por uma trajetória ímpar que se entrelaça com a história do município, galgada pelo desenvolvimento de um polo de Saúde hoje reconhecido nacionalmente”, afirma o médico nefrologista Rodrigo José Ramalho, presidente da Associação Paulista de Medicina – Regional de São José do Rio Preto.



9º E 10º DISTRITAL

Último encontro itinerante da APM

→ A Regional de Presidente Prudente sediou, no dia 10 de abril, o 12º e último encontro itinerante da gestão 2023-2026 da Associação Paulista de Medicina. O evento contemplou as 9ª e 10ª Distritais da entidade, que abrangem as Regionais de Andradina, Araçatuba, Birigui e Penápolis; Dracena e Presidente Prudente.

O presidente da APM, Antonio José Gonçalves, esteve presente acompanhado dos diretores das 9ª e 10ª Distritais, Paulo Gil Katsuda e Juliana Cristina Kuhn Medina, respectivamente. Eles foram recepcionados pelo presidente da Regional de Presidente Prudente, Ricardo Martucci. Também participaram do encontro o vice-presidente da APM Estadual, Roberto Lotfi Júnior, o diretor adjunto Administrativo da entidade, Ademar Anzai, além de outras lideranças médicas.

FOTOS: DIVULGAÇÃO



12º E 13º DISTRITAL

Décimo encontro itinerante da APM

→ A Associação Paulista de Medicina realizou o décimo encontro itinerante da gestão 2023-2026 no dia 13 de março, na Regional de Araraquara, contemplando as 12ª e 13ª Distritais da entidade. Além do presidente da APM Estadual, Antonio José Gonçalves, participaram os diretores da 12ª Distrital, Luís Henrique Brandão Falcão, da 13ª, Cezar Antônio Roselino Secchieri, e o conselheiro fiscal Luís Eduardo Andreossi.

Eles foram recebidos pela presidente da APM Araraquara, Ticiane Corina Ribas, e por diversos diretores da Regional, que também recepcionaram o presidente da APM São Carlos, Antonio Sergio Escrivão; a presidente da APM Bebedouro, Camila dos Santos Alfredo Francisco, e outros representantes das Regionais.



Proteções no dia a dia para você que está sempre cuidando de alguém

A rotina médica pode ser bastante corrida. Seja no deslocamento diário, viagens a negócios ou até mesmo no lazer do final de semana, é preciso ter a segurança garantida, em qualquer lugar ou situação. Com os seguros oferecidos pela APM, você trabalha, viaja e aproveita seus momentos de lazer sem dor de cabeça.



Seguro Viagem

para imprevistos contra bagagem extraviada



Seguro RC Profissional

para os imprevistos médicos



Seguro Bike

para você pedalar com tranquilidade



Seguro Celular

para curtir sem medo o seu dispositivo móvel



Seguro Auto

para cair na estrada em segurança

Além de garantir mais tranquilidade durante o seu dia a dia, os seguros oferecidos pela APM podem ser extensivos a qualquer familiar direto. **Simule agora mesmo!**

ESCANEIE AQUI





PRÓXIMOS EVENTOS

[VEJA MAIS](http://apm.org.br/educacao-continuada/eventos/) apm.org.br/educacao-continuada/eventos/

	D	S	T	Q	Q	S	S	D	S	T	Q	Q	S	S
→ Maio	10 24	11 25	12 26	13 27	14 28	15 29	16 30	17 31	18	19	20	21	22	23
→ Junho	14 28	15 29	16 30	17	18	19	20	21	22	23	24	25	26	27



Maio

Mai
13
quarta

↘
Tertúlia Acadêmica AMSP
⌚ 12h30 às 14h
📍 Híbrido - Espaço Maracá (APM)
🌐 bit.ly/tertulialamsp

Mai
14
quinta

↘
Chá com Cinema
⌚ 14h
📍 Sede APM
🌐 www.apm.org.br/sociocultural/eventos-e-aco-es/cha-com-cinema/

Mai
15
sexta

↘
Cine Debate
⌚ 19h
📍 Sede APM
🌐 www.apm.org.br/sociocultural/eventos-e-aco-es/cine-debate/

Mai
15
a
23
sexta e sábado

↘
XXIII Curso de Residentes em Otorrinolaringologia e Cirurgia de Cabeça e Pescoço
⌚ 19h30 / 9h
📍 Sede APM
🌐 doity.com.br/xxiii-curso-de-residentes-em-otorrinolaringologia-e-cirurgia-de-cabea-e-pescoo

Mai
23
sábado

↘
2ª turma - Curso de IA para Médicos
⌚ 8h
📍 Sede APM
🌐 <https://cursos.iesapm.org.br/curso-ia-para-medicos>

↘
Fórum Médico Jovem, Lideranças e Centros Acadêmicos em Medicina
⌚ 8h
📍 Sede APM

Mai
29
e
30
sexta e sábado

↘
XXIII Congresso Paulista de Medicina do Sono
📍 Espaço Center 3
🌐 <https://doity.com.br/xxiii-congresso-paulista-de-medicina-do-sono>

Junho

Jun
10
quarta

↘
CMG26 - Curso pré-Congresso: Ultrassonografia para Médico Generalista
⌚ 8h
📍 Sede APM
🌐 <https://www.cbm.com.br/cursos-pre-congresso/curso-ultrassonografia/>

↘
Tertúlia Acadêmica AMSP
⌚ 12h30 às 14h
📍 Híbrido - Espaço Maracá (APM)
🌐 <https://bit.ly/tertulialamsp>

Jun
11
a
13
quinta a sábado

↘
4º Congresso Brasileiro de Medicina Geral
📍 Distrito Anhembi
🌐 www.cbm.com.br/

Jun
12
sexta

↘
Cine Debate
⌚ 19h
📍 Sede APM
🌐 www.apm.org.br/sociocultural/eventos-e-aco-es/cine-debate/



Jun

18

quinta



Chá com Cinema

🕒 14h

📍 Sede APM

🌐 www.apm.org.br/sociocultural/eventos-e-aco-es/cha-com-cinema/



⚡ Revistas científicas

A cada dois meses, a APM publica a São Paulo Medical Journal - Evidence for health care, e trimestralmente, a revista Diagnóstico e Tratamento.

📖 VOLUME/NÚMERO 📅 PERÍODO



OUT-DEZ 2025 APM FAMB

↓ DIAGNÓSTICO E TRATAMENTO

Lançada em 1996 pela APM e indexada na base de dados Lilacs, esta revista tem como objetivo oferecer atualização médica baseada nas melhores evidências científicas disponíveis. Inclui artigos originais, relatos de caso, revisões das narrativas da literatura (artigos de atualização), cartas ao editor e seções/colunas especiais.

📖 Volume 30, número 4

📅 Out-Dez 2025

[Acesse no site da APM](#)



↓ SÃO PAULO MEDICAL JOURNAL

Criada pela APM em 1932, é uma das publicações científicas mais antigas do País. Os artigos são indexados nas mais importantes bases de dados do mundo, como Medline, Lilacs, SciELO, Science Citation Index Expanded, Journal Citation Reports/Science Edition (ISI) [fator de impacto 1.6] e EBSCO publishing.

📖 Volume 144, número 1

📅 Jan/Fev 2026

[Acesse no site da APM](#)

Aproveite a chegada do outono com ofertas imperdíveis!

ILUSTRAÇÃO: FREEPIK

>> Verificar se as parcerias com as empresas mencionadas estão vigentes no site clubapm.com.br



TEXTO **MARIA LIMA***

As águas de março encerram o verão e dão início ao outono, estação marcada pela redução gradual das temperaturas, dias mais curtos e a fartura das frutas. Pensando na chegada da nova estação, o Clube de Benefícios da Associação Paulista de Medicina selecionou ofertas especiais para seus associados. Confira a seguir.

Para os apreciadores de carnes, o **Le Bife** é uma excelente opção. O restaurante combina cortes de alta qualidade com molhos exclusivos, saladas leves e variado serviço de guarnições. Além dos cortes tradicionais, o cliente pode optar por pratos como o Steak Tartare e o hambúrguer da casa. Associados da APM garantem descontos exclusivos no cardápio.

Outra opção gastronômica é o **Paris 6**, bistrô inspirado nos charmosos cafés parisienses que une a culinária francesa à criatividade brasileira, oferecendo pratos generosos em um ambiente sofisticado e acolhedor, também com condições especiais para os associados da entidade.

Com a mudança de estação, a **Modafetiva** oferece consultoria de estilo para quem deseja renovar o visual. A empresa acredita no vestir como expressão de identidade e oferece até 25% de desconto para os associados da APM.

Falando em beleza, a **Eudora** disponibiliza um portfólio com mais de 600 itens, incluindo perfumaria, maquiagem e cuidados para cabelos e corpo. Já a **M.A.C.**, referência mundial em maquiagem profissional e tendências, oferece 12% de cashback aos associados da APM. Seguindo a mesma proposta de praticidade, a **Océane** atua há mais de 15 anos, trazendo beleza espontânea e descomplicada com produtos acessíveis, garantindo 5% de cashback.

Se você está pretendendo viajar e não sabe por onde começar a organizar, a **Plena Turismo** pode te ajudar. A agência é especializada em atendimento personalizado, oferecendo orientação completa para que você viaje com tranquilidade e segurança, indicando os melhores destinos, hotéis e opções de lazer, sempre com os preços mais atrativos e de acordo com o seu perfil e orçamento. Associados

garantem 10% de desconto, confira as condições no site.

Já para quem deseja aproveitar a estação ao ar livre, o **Parque Hotel Guararema** é uma escolha excelente. Localizado em meio à natureza, o parque combina tranquilidade e diversão em uma estrutura completa. Piscina ao ar livre e climatizada, trilhas, pescas, quadras esportivas e recreação garantem momentos inesquecíveis para todas as idades. Para os associados da APM, o local oferece 10% de desconto sobre a tarifa vigente em alta temporada.

Procurando um lugar tranquilo, leve e relaxante? O **Hotel Fazenda APM** é o destino perfeito. Localizado na Serra da Cantareira, possui uma estrutura única, com campos de futebol, parque aquático, lago para pesca esportiva, centro hípico, quadras poliesportiva, de tênis e de *beach tennis*, restaurante, churrasqueiras, academia, salão de jogos e muita natureza. Os associados podem desfrutar do *day use* sem custo e têm desconto exclusivo nas hospedagens.

VANTAGES SEM LIMITES!



www.clubapm.com.br

*SOB SUPERVISÃO DE JULIA ROHRER



Vestuário e calçados

→ C&A

Especialista em produtos do varejo de moda, a loja se destaca na venda de roupas, acessórios, celulares e eletrônicos, usando a estratégia de traduzir as tendências de moda que pesquisamos no mundo todo para os gostos e preferências das brasileiras. Garanta cashback em todas as suas compras.

→ HAVAIANAS

Desde 1962, a marca leva o DNA brasileiro em forma de chinelo para todos os cantos do Brasil e do mundo. Das ruas da Mooca, em São Paulo, para os corredores de um museu em Nova York, são 252 milhões de pares vendidos todos os anos, em mais de 100 países. Um legítimo ícone global, ou melhor, as legítimas. Associados da APM garantem 5% de cashback.

→ OSCAR CALÇADOS

Com mais de 40 anos de história, o Grupo Oscar é composto por uma rede de lojas que integram as marcas Oscar, Jô, Carioca, Aby's, Gaston e Paquetá, além de ser responsável pela gestão da Diadora no Brasil. Associados garantem 7% de cashback em todas as compras.



Para seu consultório

→ MEDICINA DIRETA

A Medicina Direta é uma empresa de Prontoário Eletrônico dedicada ao desenvolvimento de soluções tecnológicas diferenciadas. O software de prontuário eletrônico Medicina Direta é o único do Brasil com Certificação Nível 3 da SBIS (Sociedade Brasileira de Informática em Saúde) para Clínica/Ambulatório e para Telemedicina. Um software sólido e robusto, que opera no estado da arte e contribui para elevar a sua instituição de saúde para um novo patamar. Associados da APM garantem descontos especiais.

→ VOA

A Voa Health é uma assistente de IA desenvolvida por médicos brasileiros para apoiar a rotina clínica. A tecnologia reduz o tempo gasto com digitação, organiza as informações clínicas e devolve ao médico tempo que pode ser investido na escuta e na qualidade no cuidado. Além disso, a Voa conta com um chat clínico inteligente que conecta evidências científicas, confiáveis e atualizadas, como guidelines, estudos e referências médicas. Com esse recurso, o profissional pode tirar dúvidas, solicitar informações atualizadas e aprofundar o seu raciocínio clínico durante e/ou após a consulta. Tudo isso acontece em um ambiente com máxima segurança de dados. A plataforma disponibiliza aos associados descontos em assinaturas anuais de qualquer plano de serviço.



Alimentação

→ RESTAURANTE BARBARESCO

O Barbaresco é um restaurante conhecido pela sua especialização principalmente em culinária italiana. Ele se destaca por oferecer massas artesanais, risotos, carnes e pratos preparados com ingredientes frescos. Além da comida, também é conhecido pelo ambiente elegante e pela experiência gastronômica de qualidade. O local disponibiliza aos associados e acompanhante 20% de desconto no cardápio aberto.

📍 SÃO JOSÉ DOS CAMPOS /SP



Lazer

→ DREAMS HOUSE

A Dreams House Campos do Jordão é um complexo temático de entretenimento que reúne atrações imersivas para todas as idades, como museu de cera, miniaturas em escala e experiências temáticas interativas. O espaço é totalmente coberto e climatizado, oferecendo lazer, diversão e turismo em um único local, sendo uma das principais opções de entretenimento da cidade. Associados garantem 25% de desconto nos ingressos sobre os valores praticados na bilheteria.

📍 CAMPOS DO JORDÃO/SP



Prezado associado,
Tome cuidado ao receber interessados em salas, imóveis e eventuais produtos anunciados, seja em nossos veículos de comunicação ou em outros. Não deixar as pessoas sozinhas no ambiente, por exemplo, além de tentar checar a veracidade das informações apresentadas.



Salas e períodos



MOEMA Alugam-se salas, por períodos, em consultório localizado na Avenida Ibirapuera, próximo ao metrô Moema. Estrutura conta com secretária, gestão de agenda e recebimento de consultas, Wi-Fi, ponto de água, café, salas mobiliadas com macas, ar-condicionado, estacionamento no prédio, copa para funcionários e banheiros individuais para funcionários e pacientes. Contato (11) 99639-7145 (WhatsApp). CÓD. 23302.



MOEMA Aluga-se sala em consultório, próximo do metrô Moema, em prédio comercial com excelente estrutura física. O espaço é decorado e equipado com computador, maca, Wi-Fi, sala ambulatorial e ambiente para pequenos procedimentos. Conta ainda com recepção acolhedora, café, chá e vaga de estacionamento. Contato: (11) 98354-4749, com Patrícia. CÓD. 23445.



PERDIZES Aluga-se período em sala para atendimento médico, próximo do Allianz Parque, no valor de R\$ 100 por hora, com mínimo de 4 horas semanais. O local está disponível segunda, terça e quarta, das 8h às 13h, e quinta e sexta, das 14h às 18h. O consultório dispõe de sala de atendimento com banheiro privativo, sala de espera para até 4 pessoas, bebedouro, TV, banheiro na área comum, secretária em horário comercial para recepção dos pacientes, recepção e estacionamento terceirizado no prédio (diária ou mensal). Contato: (11) 95234-1381. CÓD. 23732.



BROOKLIN Aluga-se sala para a área da Saúde, próxima da estação Brooklin, com ar-condicionado e estacionamento. Contato: (11) 99875-1944, com Simone. CÓD.23734.



ITAIM BIBI Aluga-se sala por períodos, manhã ou tarde, localizada na Rua Bandeira Paulista, 726. A clínica possui 280 m², ampla recepção, copeira, dois lavabos, salas para tratamentos estéticos, sala para bioimpedância e recepcionistas. O prédio conta

com estacionamento e serviço de manobrista. Contato: (11) 98509-0880, com Mariana. CÓD.24113.

ITAIM BIBI Aluga-se sala, por período, em edifício próximo ao Hospital Vila Nova Star e ao Hospital São Luiz Itaim. Conjunto mobiliado, com secretária, ar-condicionado, Wi-Fi, estacionamento, entre outros. Contato: (11) 99643-3849 (WhatsApp), com Pedro. CÓD.24502.

CAMPO BELO Alugam-se salas equipadas no Campo Belo para atendimento médico, valor por período ou mensal, inclui gestão de agenda e secretária. O prédio é novo, conta com estacionamento e fácil acesso. Contatos: (11) 5049-0262 ou 94466-6435. CÓD.24409.



MORUMBI Alugam-se salas de procedimentos e consultório equipados com tecnologia de ponta. A clínica está localizada na Avenida Chucri Zaidan, 1550 (perto do Shopping Morumbi), e conta com recepcionista, garagem e Wi-Fi. Contato: (011)96525-1020. CÓD. 24532.

JARDIM PAULISTA Aluga-se ou vende-se sala comercial de 31 m² com 1 vaga de garagem, localizada na Avenida Nove de Julho, 3384. O prédio conta com portaria, recepção 24 horas, inclusive aos finais de semana e feriados. Valores: Aluguel: R\$ 2.350,00 / Condomínio: R\$ 1.200,00/ IPTU (mensal): R\$ 520,00. Valor de venda: R\$ 495.000,00. Contato: (11) 99243-3653, com Rafaela Garcez. CÓD.24618.





Imóveis

Aluguel

VILA OLÍMPIA Aluga-se clínica localizada na Rua Funchal, 203, equipada com móveis de recepção e espaço gourmet, incluindo máquina de café com grãos moídos na hora e água para chá. Conta com sala de administração e 2 centros cirúrgicos equipados com mesas cirúrgicas elétricas e dobráveis, aparelhos de monitoramento, oxigênio e carro de parada. A clínica possui liberação da ANVISA, alvará de funcionamento, sistema de coleta seletiva de lixo contaminado e CME. Dispõe também de sala para curativos, mesoterapia ou infusão de injetáveis, com capacete de LED, 3 microscópios e 2 centrífugas. Todos os ambientes possuem ar-condicionado. Contato: (011)98294-8181. CÓD.24533.

PACAEMBU Aluga-se prédio de 5 andares para operação de Hospital Dia, clínicas integradas ou centro médico de especialidades. O local conta com infraestrutura completa, incluindo recepção, ambiente amplo, sala de reunião, 3 consultórios, 3 salas cirúrgicas, 8 suítes de internação, cozinha industrial e 8 vagas de estacionamento exclusivas. Contato: (11) 99942-4010/ e-mail corbettclinicaadm@gmail.com. CÓD.24531.

Venda

VALE DO PARAÍBA Vende-se área rural com 23,6 alqueires, localizada em Natividade da Serra. Ideal para criação de búfalos. Valor: R\$ 1.200.000,00. Contato: (11) 99963-7520. CÓD.24402.

JARDINS Vende-se cobertura com 93 m² no bairro dos Jardins, com duas vagas de garagem. Valor: R\$ 1.000.000,00. Contato: (11) 99963-7520. CÓD.24403.

MARÍLIA Vende-se apartamento em Marília com 2 dormitórios, suíte, varanda gourmet, vaga de garagem exclusiva e living integrado. Contato: (14) 99738-4276. CÓD. 24410.

TAUBATÉ Vende-se terreno plano de 250m² no condomínio Caminho do Mar (Rodovia Oswaldo Cruz). Lote plano em condomínio completo. O empreendimento está em construção. Contato: fontanas.felipe@gmail.com. CÓD.24503.

neuropediatra, gastropediatra (gastroenterologista pediátrico) e alergopediatra. Contatos: (11) 99989-1912 | (11) 5181-6988, com Márcia. CÓD.24401.



Equipamentos

RURAL FORD WILLYS Vende-se Rural Ford Willys Ano 1975, 4x4, 4 cilindros, Original e totalmente reformada. Valor: R\$ 45.000,00. Contato: (11) 99963-7520. CÓD.24395.

LUPA CIRÚRGICA ZEISS Vende-se Lupa cirúrgica Zeiss Prof F, aumento 4,3 x, distância focal 40 cm, pouco uso, estado excelente e armação de titânio. Contato: (13) 98232-1185. CÓD.24812.

VIBROLIPOASPIRADOR Vende-se aparelho de vibrolipoaspirador novo, nunca usado, comprado nos EUA em 2026, acompanhado com todos os acessórios. Este é um sistema de vibração elétrica assistida, desenvolvido para oferecer mais conforto ao médico. O equipamento funciona acoplado a uma bomba de sucção, utilizando manopla e tubing de aspiração para auxiliar na remoção de gordura de forma mais precisa. A cânula com vibração rápida facilita a quebra da gordura, permitindo sua aspiração com mais facilidade, com menos trauma, menos hematomas e uma recuperação mais rápida. Contato: (11) 99942-4010 (WhatsApp). CÓD.24619.



Profissionais

ESPECIALISTAS PEDIÁTRICOS Clínica na Zona Sul contrata pneumologista pediátrico, nefrologista pediátrico, endocrinologista pediátrico,

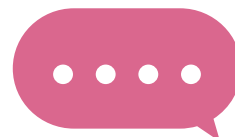

Associado APM anuncia gratuitamente neste espaço

Cadastre seu classificado diretamente no portal da Associação

MAIS INFORMAÇÕES:
apm.org.br/servicos/classificados

classificados@apm.org.br

(11) 3188-4200

WhatsApp
(11) 94187-4200



Murillo Nogueira Viotti

Associado CRM-SP 43.266

“QUANDO VOCÊ SE FORMA, PERTENCER À APM PASSA A SER UMA CONSEQUÊNCIA NATURAL E UM DESEJO”



Murillo Nogueira Viotti é psiquiatra e psicoterapeuta e soma mais de 20 anos de vínculo com a Associação Paulista de Medicina, conhecendo a entidade desde os tempos de universidade. “Quando você se forma, sente muito orgulho de ser médico, e pertencer à APM passa a ser uma consequência natural e um desejo”, destaca.

O serviço de despachante é um dos mais utilizados pelo profissional. A Associação disponibiliza aos médicos diversos serviços relacionados ao Detran e a outros órgãos de trânsito de todo o estado de São Paulo. São 32 modalidades disponíveis, como emplacamento, segunda via de carteira de habilitação, carteira

internacional, cartão DSV do idoso e licenciamento anual, entre outros.

Além desse serviço, o associado também utilizou a Assessoria de Aposentadoria, que coloca à disposição dos membros ou dependentes profissionais qualificados e experientes para prestar esclarecimentos e dar entrada no requerimento de benefícios do INSS. Assim, o médico pode se aposentar com total segurança e comodidade.

“Todas as vezes que precisei utilizar esses serviços, fui muito bem atendido. Os atendimentos são eficientes, resolvidos com muita agilidade e precisão”, conclui. 🌟



FOTO: ARQUIVO PESSOAL

Raio-X



NATURALIDADE

São Paulo



GRADUAÇÃO

Pontifícia Universidade Católica de São Paulo - Sorocaba



ANO DE FORMAÇÃO

1981



ESPECIALIDADE

Psiquiatria



ONDE ATUA

São Paulo



ASSOCIADO DESDE

2002



10% de desconto¹ no plano SulAmérica Saúde para médicos associados à APM.

130 ANOS
SulAmérica



Benefícios



Cuidado 360°: oferta promocional com Saúde + Odonto e Vida sem acréscimo na mensalidade²



Opções de planos com reembolso⁴



Faça uma cotação



(11) 3188-4200

¹ Condição válida apenas para novos clientes, com CNPJ de 3 a 29 vidas. O desconto é aplicado automaticamente na contratação do plano de saúde da operadora SulAmérica.

² Condição promocional válida apenas por 12 ou 24 meses de vigência, conforme vigência do contrato do plano de saúde, podendo ser prorrogado a critério da SulAmérica. Apenas novos proponentes serão elegíveis a esta promoção. O proponente poderá optar por aderir apenas ao Seguro Saúde, a seu exclusivo critério. Este material contém informações resumidas que poderão sofrer alterações sem prévio aviso. As coberturas e a rede referenciada variam de acordo com o Plano contratado. O valor do prêmio do Seguro Odontológico será informado no momento da contratação, e este valor será subsidiado pela SulAmérica, durante o período da campanha. Os Seguros de Vida da SulAmérica estão devidamente registrados na SUSEP. As coberturas do Seguro de Vida, que são válidas durante o período de vigência da apólice, possuem os seguintes números de processos na SUSEP: Cobertura de Morte – 15414.003475/2006-67 e Invalidez Permanente Total ou Parcial por Acidente – 15414.003485/2006-01. Os registros na SUSEP não implicam, por parte da autarquia, incentivo ou recomendação à sua comercialização. Os serviços de assistências não constituem coberturas de seguro e, portanto, não garantem indenização ou reembolso de quaisquer despesas efetuadas. Os Seguros de Vida da SulAmérica, farão parte do contrato de Seguro Saúde, como um benefício adicional. O Seguro Saúde, com um benefício adicional de Seguro de Vida, e o Seguro Odontológico, serão oferecidos pela SulAmérica Companhia de Seguro Saúde, CNPJ/MF no 01.688.053/0001-56. SulAmérica Serviços de Saúde S.A., CNPJ/MF no 02.866.602/0001-51 – Registro ANS 416428. O Seguro Saúde, com um benefício adicional de Seguro de Vida, obedece às Condições Gerais, que devem ser lidas previamente à sua contratação, conforme link: <https://portal.sulamericaseguros.com.br/para-empresa/saude/>. O Seguro Odontológico obedece às Condições Gerais, que devem ser lidas previamente à sua contratação, conforme link: <https://portal.sulamericaseguros.com.br/para-empresa/odonto>. A apólice do Seguro de Vida será emitida pela SULAMÉRICA SEGUROS DE PESSOAS E PREVIDÊNCIA S.A., CNPJ: 01704.513/0001-46 com registro na SUSEP nº 6220, e obedece suas Condições Gerais, que devem ser lidas previamente à sua contratação, conforme link: <https://portal.sulamericaseguros.com.br/para-voce/vida/segundo-menu-servicos-gerais/consulta-de-condicoes-gerais/>, SAC 0800 722 0504 e Ouvidoria 0800-725-3374, horário atendimento: segunda a sexta, das 8h30 às 17h30.

³ Verifique com o consultor as opções de planos com reembolso. Planos de saúde empresarial, conforme as regras da ANS. Informações resumidas.

A comercialização dos planos respeita a área de abrangência dos produtos e das respectivas operadoras. A disponibilidade dos produtos pode variar de acordo com a região e a entidade de classe com a qual os proponentes mantêm o vínculo.

Os planos podem ser coparticipados. Para conhecer a tabela completa de procedimentos e valores de coparticipação, consulte a operadora.

Todas as informações referentes aos planos, incluindo condições, preços, rede de prestadores e sua abrangência geográfica, são de responsabilidade exclusiva das respectivas operadoras de saúde e poderão estar sujeitas a alterações por parte delas, mesmo após a contratação do plano, respeitadas as disposições contratuais e legais (Lei no 9.656/98). Janeiro.



Qualicorp Adm.
de Benefícios
ANS nº 417173

SulAmérica
ANS nº 006246 | ANS nº 416428

Cuide do seu *futuro* com quem entende do assunto

Associado APM, a Évora Seguros é sua corretora parceira, oferecendo soluções completas e condições exclusivas:



Seguro RC Profissional Porto Seguro com 10% de desconto



Seguro de vida com 30% de desconto na 1ª parcela



Consórcio Porto Bank com 7ª parcela grátis

Realize seus objetivos e tenha a proteção de um especialista

Saiba mais:

 **(11) 4082-1001**

évora
é seguro
é planejamento
é para você